

ТОО «Интерстрой»
11-ГСЛ 009275
Дата первичной регистрации - 11.07.2002г.

РАБОЧИЙ ПРОЕКТ

*«Строительство автозаправочной станции,
автогазозаправочной станции и магазина по адресу:
область Туркестанская, город Туркестан, квартал
160, земельный участок №1199»
(без сметной документации и наружных
инженерных сетей)*

Заказ: 2026-04

ОБЩАЯ ПОЯСНИТЕЛЬНАЯ ЗАПИСКА

ТОМ - 1

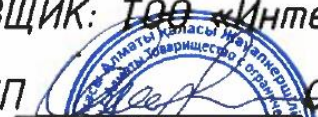
ПРОЕКТИРОВЩИК: ТОО «Интерстрой»
Директор/ГИП  Омаров А.Б.







г. Алматы 2026г.

СОСТАВ РАБОЧЕГО ПРОЕКТА

№ тома	Обозначение	Наименование	Примеч.
Том 1	2026-04-ОПЗ	Общая пояснительная записка	(Альбом 1)
Том 2	2026-04-РП	Чертежи: Генеральный план; Технологическая часть; Архитектурные решения; Архитектурно-строительная часть; Конструкции железобетонные; Конструкции металлические; Водоснабжение и канализация; Наружные сети водоснабжения и канализации (Внутриплощадочные сети); Отопление и вентиляция; Связь и сигнализация; Автоматическая пожарная сигнализация; Автоматизация и контроль; Электротехническая часть (внутренняя); Электроснабжение (Внутриплощадочные сети).	(Альбом 2)
Том 3	2026-04-ПП	Паспорт рабочего проекта	(Альбом 3)
Том 4	2026-04-ПОС	Проект организации строительства	(Альбом 4)
Том 5	2026-04-ЭПО	Энергетический паспорт	(Альбом 5)

Взам. инв. №							
Подпись и дата							
Инв. №							
Изм.	Кол.	Лист	№ док.	Подпись	Дата	2026-04 – ОПЗ	Лист 2

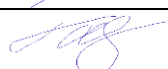
СПИСОК ИСПОЛНИТЕЛЕЙ

	Занимаемая должность	Подпись	Ф.И.О.
1	2	3	4
ГИП	Главный инженер проекта		Омаров А.Б
Разработал	Инженер -проектировщик		Ходжиков В.С.
Разработал	Инженер -проектировщик		Гайкалова В. В.
Разработал	Инженер -проектировщик		Красюкова Т.А.
Разработал	Инженер -проектировщик		Болатбекова А.С.

Рабочий проект разработан в соответствии с нормами, правилами, инструкциями и государственными стандартами действующими в Республике Казахстан и предусматривает взрыво-пожаробезопасную эксплуатацию при соблюдении, предусмотренных проектом мероприятий.

ГИП



А.Б. Омаров

Инва. №	Взам. инв. №
Изм.	Подпись и дата

Изм.	Кол.	Лист	№ док	Подпись	Дата

2026-04 – ОПЗ

I Общая часть

Рабочий проект «Строительство автозаправочной станции, автогазозаправочной станции и магазина по адресу: область Туркестанская, город Туркестан, квартал 160, земельный участок №1199» выполнен ТОО "Интерстрой" 11-ГСЛ 009275. Дата первичной регистрации - 11.07.2002г, 1 категория, на основании задания на проектирование ТОО «Юг компани» от 14.04.2026г.

Участок строительства расположен на площади земельного участка – 2.9300 га, (Акт на право частной собственности на земельный участок кадастровый номер 19-307-160-1199).

II Генеральный план

2.1. Основание для разработки проекта

Задание на проектирование ТОО «Юг компани» от 14.04.2026г.

Архитектурно-планировочное задание АПЗ.

Топографическая съемка земельного участка, выполненной в масштабе 1:500.

Система координат местная. Система высот Балтийская.

2.2. Исходные документы на проектирование.

Акта на право частной собственности на земельный участок, кадастровый 19-307-160-1199;

Площадь земельного участка составляет 2.9300 га.

Отчет об инженерно-геологических изысканиях, выполненных ТОО «QAZAQPROJEQT» от 2026 года.

Проектные решения раздела разработаны с учетом требований, следующих нормативных и технических документов, действующих в Республике Казахстан:

-СН РК 3.01-01-2013 «Градостроительство. Планировка и застройка городских и сельских населенных пунктов»;

-СП РК 3.01-101-2013 «Градостроительство. Планировка и застройка городских и сельских населенных пунктов»;

-СН РК 3.01-03-2011 «Генеральные планы промышленных предприятий»;

-СП РК 3.01-103-2012 «Генеральные планы промышленных предприятий»;

-Приказ Министра по чрезвычайным ситуациям Республики Казахстан от 17.08.2021 №405 Технический регламент «Общие требования к пожарной Безопасности».

-СН РК 2.02-01-2023 «Пожарная безопасность зданий и сооружений»;

-СНРК 4.03-02-2012 «Автомобильная заправочная станция - автомобильная газозаправочная станция. Нормы проектирования»;

-СТ РК 1549-2006 «Смеси щебеночно-гравийно-песчаные и щебень для покрытий и оснований автомобильных дорог и аэродромов. Технические условия»;

-ГОСТ 8736-2014 «Песок для строительных работ. Технические условия»;

-СТ РК 1225-2019 «Смеси асфальто-бетонные дорожные, аэродромные и асфальтобетон. Технические условия»;

-СП РК 1.02-102-2014 «Основания зданий и сооружений»;

- Правила пожарной безопасности. Приказ Министра по ЧС РК от 21 февраля 2022 года № 55*с изм. 3.08.2024.

2.3. Характеристика района и площадки строительства

В административном отношении площадка автозаправочной станции расположена по адресу область Туркестанская, город Туркестан, квартал 160, участок 1199.

2.4. Климатическая характеристика

Взам. инв. №							
Подпись и дата							
Инв. №							
Изм.	Кол.	Лист	№ док.	Подпись	Дата	2026-04 – ОПЗ	Лист
							5

Климатическая характеристика района приводится по данным СП РК 2.04 -01 – 2017 г.Туркестан.

В соответствии со СП РК 2.04 – 01 – 2017 район изысканий расположен в IV климатическом районе, подрайон А. Климатический район со среднемесячной температурой января от минус 15°С до 6°С, жарким летом с интенсивной солнечной радиацией, относительно короткой зимой с небольшой продолжительностью отопительного периода, обуславливающими необходимость теплозащиты зданий в холодный период и защиту их от излишнего перегрева в теплый период года.

Температура наружного воздуха по месяцам приводится в таблице №2

Таблица №2

I	II	III	IV	V	VI	VII	VIII	IX	X	XI	XII	Год
-4,2	-1,4	6,4	14,9	21,0	26,6	28,7	26,7	20,2	11,7	4,6	-1,7	12,8

Температура воздуха наиболее холодных суток с обеспеченностью 0,98 – (-32,6° С)

Температура воздуха наиболее холодных суток с обеспеченностью 0,92 – (-24,6° С)

Температура воздуха наиболее холодной пятидневки с обеспеченностью 0,98 – (-26° С)

Температура воздуха наиболее холодной пятидневки с обеспеченностью 0,92 – (-20,6° С)

Температура воздуха с обеспеченностью 0,94 – (-6,2° С)

Температура воздуха теплого периода с обеспеченностью 0,95 – (34,2° С)

воздуха теплого периода с обеспеченностью 0,96 – (34,9° С)

Температура воздуха теплого периода с обеспеченностью 0,98 – (36,8° С)

Температура воздуха теплого периода с обеспеченностью 0,99 – (38,4° С)

Средняя максимальная температура воздуха наиболее теплого месяца года(июль) – 36,3° С

Абсолютная минимальная температура воздуха – (-38,6° С)

Абсолютная максимальная температура воздуха теплого периода – 49,1°С

Продолжительность периода со средней суточной температурой <0° С составляет 79 суток.

Средняя температура этого периода – (-2,1° С)

Средняя месячная относительная влажность воздуха в 15 часов:

Наиболее холодного месяца – 65%

Наиболее теплого месяца – 15%

Количество осадков: за ноябрь- март - 128 мм

за апрель- октябрь - 72 мм

Преобладающее направление ветра:

за декабрь- февраль - В

за июнь- август - СВ, В

Максимальная из средних скоростей ветра по румбам за январь – 5,2м/с

Минимальная из средних скоростей ветра по румбам за июль – 1,8 м/с

Средняя скорость ветра за отопительный сезон – 2,1 м/с

Ветровая нагрузка (давление ветра при базовой скорости ветра 35м/с)-0,77 кПа

Ветровой район - IV

Снеговая нагрузка –0,8 кПа

Снеговой район – I

Толщина стенки гололеда –10 мм

Нормативная глубина промерзания грунтов определена с использованием данных таблицы №2 данного отчета и по СП РК 5.01-102-2013, составляет:

0,62м – для суглинков и глин

0,92м – для галечниковых грунтов

Взам. инв. №

Подпись и дата

Инов. №

Изм.	Кол.	Лист	№ док	Подпись	Дата

2026-04 – ОПЗ

Лист
6

Глубина нулевой изотермы в грунте:

по схематической карте максимальной глубины проникновения нулевой изотермы в грунт СП РК 2.04 – 01 – 2017:

максимальная глубина проникновения нулевой изотермы в грунт с обеспеченностью 0,90-50см, с обеспеченностью 0,98 - 100см.

Сейсмичность зоны (района) строительства – 6 (шесть) баллов.

Геологическое строение

В геолого-литологическом строении площадки принимают участие аллювиально-пролювиальные отложения верхнечетвертичного возраста, представленные мощным слоем гравийно-галечниковых грунтов, перекрытых с поверхности тонким слоем покровных образований представленных суглинками просадочными 1-го типа с почвенно-растительным слоем.

Грунтовые воды вскрыты на глубине 9,5-10,0м. Прогнозируемый подъем уровня грунтовых вод до глубины 5,0м в период полноводного функционирования канала Туркестан.

Площадка строительства потенциально не подтопляемая.

Геолого-литологический разрез площадки строительства представляется в следующем виде (сверху вниз):

1. Суглинки твердой консистенции, светло-коричневого цвета макропористый, просадочный 1-го типа, с корнями растений и ходами землероев, с включением мелких карбонатных стяжений, с поверхности почвенно-растительный слой мощностью 0,1-0,2м.

Мощность 1,0-1,1м.

2. Гравийный и галечниковый грунт с песчаным заполнителем. Грунт маловлажный. Крупнообломочный материал представлен продуктами разрушения осадочных пород, заполнитель – песок средний, по содержанию в пределах 30-45%. Встречаются линзы суглинков и супеси мощностью до 0,5м.

Вскрытая мощность более 9,0м.-

2.5. Решения по генеральному плану

Решение генерального плана выполнено с учетом технологии производства, санитарных и противопожарных требований, схемы транспортных и людских потоков.

Проектом предусматривается рациональное размещение на площадке строительства всех проектируемых зданий и сооружений, в том числе, вспомогательного назначения с учетом требований норм технологического проектирования и требований действующей в Республике Казахстан нормативно-технической документации.

Состав основных проектируемых зданий и сооружений:

- Операторная с торговым залом;
- Топливораздаточная площадка с навесом;
- ТРК для СУГ;
- ТРК для жидкого топлива;
- Топливораздаточная площадка с навесом (высокоскоростная);
- ТРК для жидкого топлива (высокоскоростная);
- Площадка резервуаров;
- Резервуар топлива емк. 20м³-2шт, 15м³-4шт;
- Колодец для слива топлива;
- Площадка слива АЦ;
- Очистные сооружения производственно-дождевых стоков;
- Сборник очищенных стоков;
- Резервуар для запаса воды емк. 7м³;

Взам. инв. №

Подпись и дата

Инов. №

Изм.	Кол.	Лист	№ док	Подпись	Дата
					

2026-04 – ОПЗ

Лист
7

- Выгреб 15м3;
- Трансформаторная подстанция(КТПН);
- Дизель-генератор;
- Резервуар для хранения сжиженных газов горизонтальный стальной, емк. 10(9,2)м3 (1 в работе, 1 резервный, 1 аварийный), (подземные);
- Площадка для слива СУГ с а/ц;
- Резервуары противопожарного запаса воды (подземный);
- Насосная станция пожаротушения;
- Электрочастьное устройство;
- Стела.

Здания и сооружения на площадке АЗС-АГЗС размещены с учетом обеспечения свободной эвакуации транспортных средств на случай чрезвычайных ситуаций.

Въезд и выезд на территорию автозаправочной станции расположен с южной стороны.

Операторная, топливораздаточная площадка с навесом расположены в центральной части территории АЗС.

С восточной и северной сторон относительно операторной расположены: топливораздаточные площадки с навесом, площадки резервуаров.

С западной стороны относительно операторной расположены пожарные резервуары и насосная станция, трансформаторная подстанция, дизель-генератор, выгреб.

Резервуарный парк, с подземными резервуарами жидкого топлива и подземные резервуары для хранения сжиженных газов, горизонтальный, стальной расположены с восточной стороны, относительно операторной.

2.6. Основные показатели по генеральному плану

№№ п/п	Наименование показателей	Ед. изм.	Кол-во	Примечание
1	2	3	4	5
1	Площадь участка в границах землеотвода, Кадастровый номер (19-307-160-1199), в том числе:	га	2.9300	
	Площадь участка свободной от застройки	га	1.0500	
2	Площадь участка в границах проектирования	м2	1925.00	100%
3	Площадь застройки зданий и сооружений	м2	1893.43	9.8%
4	Площадь покрытий проездов и площадок	м2	12980.00	67.4%
5	Площадь озеленения	м2	4376.57	22.8%
6	Площадь покрытий проездов и площадок за пределами участка	м2	2700.00	

2.7. Организация рельефа

Высотная посадка зданий и сооружений решена в соответствии с технологическими требованиями и с учетом существующего рельефа местности. Система вертикальной планировки принята сплошная.

Проектом предусматривается рациональное размещение на площадке строительства всех проектируемых зданий и сооружений, в том числе, вспомогательного назначения с учетом требований норм технологического проектирования.

Взам. инв. №

Подпись и дата

Инв. №

Изм.	Кол.	Лист	№ док	Подпись	Дата

2026-04 – ОПЗ

Лист
8

Горизонтальную привязку зданий и сооружений производить от за координированных точек - осей зданий и сооружений, от существующих реперов. Привязку площадок, проездов и тротуаров от зданий и сооружений.

Проектные отметки зданий, сооружений и производственных дорог определены в результате вариантных проработок организации рельефа.

Отметка пола операторной принята равной 226.70м.

Принятая проектная отметка 0.000 здания позволила решать планировку площадки в насыпи с естественным отводом дождевых и талых вод от зданий и с автомобильных дорог.

Кроме того, по отношению к окружающему рельефу, здание операторной «посажено» практически в одном уровне с объездной автодорогой Шымкент - Самара.

Проектные отметки предусмотрены в основном в насыпи.

Уклоны по дорогам, проездам и подъездам приняты: минимальные – 0,004: максимальные 0,019 промилле.

Общий уклон территории в южном направлении.

Автомобильные дороги и проезды на территории комплекса предусмотрены с учетом противопожарного обслуживания. Они обеспечивают необходимую связь между зданиями и сооружениями. Ко всем зданиям и сооружениям предусмотрены подъезды. Все проезды и площадки, обслуживающие транспортные операции, предусмотрены с жестким покрытием.

Принятые решения по генплану учитывают естественный уклон и позволяют обеспечить отвод талых и ливневых вод в арычную сеть с дальнейшим отводом замазученных вод в установку очистки.

2.8. Транспорт.

Автомобильные дороги и проезды на территории предусмотрены с учетом транспортных потоков, противопожарного обслуживания.

Основные дороги, проезды обрамляются бортовым камнем.

Радиусы дорог на поворотах запроектированы от 8 до 60 метров.

Основные дороги, проезды, площадки и стоянки приняты с асфальто- бетонным покрытием и основанием из щебня.

2.9. Решения по расположению инженерных сетей и коммуникаций.

Инженерные сети на территории АЗС-АГЗС запроектированы подземными с учетом общего планировочного решения генерального плана и их взаимной увязки.

Размещение инженерных сетей запроектировано с учетом проездов и зеленых насаждений. Водопровод, канализация и электрокабели прокладываются в траншее, технологические трубопроводы предусмотрены в непроходном канале.

2.10. Благоустройство и озеленение площадки.

Для обеспечения санитарно-гигиенических и эстетических условий на территории предусмотрены мероприятия по благоустройству и озеленению.

Для основных проездов и площадок принято асфальто-бетонное покрытие.

Основным элементом озеленения площадки принят газонный покров. Газоны создаются путем посева семян так называемых газонных трав. Предусмотрена посадка кустарника и деревьев. Установка МАФ.

2.11. Мероприятия по охране земель

В АЗС-АГЗС предусмотрены мероприятия по охране земель, а именно:

- снятие, сохранение и использование плодородного слоя почвы;
- защита почвы от загрязнения отходами производства.

Плодородный слой почвы снимается на участках, связанных с нарушением земель, зданиями и сооружениями, под плиточными и асфальтовыми покрытиями, дорогами.

Изм.	Кол.	Лист	№ док	Подпись	Дата	2026-04 - ОПЗ	Лист 9

Снятый плодородный слой почвы используется для благоустройства и озеленения площадки и для землевания малопродуктивных угодий и для биологической рекультивации земель.

Во избежание загрязнения почвы отходами производства запроектирована площадка, под навесом для установки контейнеров для бытовых отходов, производственных отходов, бумажной макулатуры, обрывков полиэтиленовой пленки и картона.

2.12. Мероприятия по обеспечению пожарной безопасности.

Здания и сооружения на площадке АЗС-АГЗС размещены с учетом обеспечения свободной эвакуации транспортных средств на случай чрезвычайных ситуаций.

Расстояния между зданиями и сооружениями на площадке обеспечивают нормативные разрывы и соответствуют требованиям противопожарных норм.

Объект АЗС-АГЗС относится к объектам повышенной опасности, поэтому нормы пожарной безопасности должны соблюдаться неукоснительно.

Расстояние от края проезжей части или спланированной территории до стен зданий не превышает нормативных требований.

К каждому зданию и сооружению предусмотрены подъезды и проезды.

По генеральному плану противопожарные мероприятия обеспечиваются:

- размещением здания АЗС-АГЗС с навесом, площадки заправочных островков с топливораздаточными колонками, блоком резервуаров для хранения топлива, очистных и других сооружений с соблюдением противопожарных разрывов между ними согласно СН и СП РК и требований пожарной безопасности;
- движением автотранспорта на территории комплекса в одном направлении против часовой стрелки, устройством дорог, обеспечивающих возможность свободной эвакуации транспортных средств от заправочных островков и с территории АЗС-АГЗС;
- расположением автотранспорта на кратковременных автостоянках, не препятствующих свободному выезду автотранспорта с ее территории;
- безыскровым и стойким к воздействию нефтепродуктов покрытием проездов из штучного камня у раздаточных колонок и у площадки для слива нефтепродуктов из автоцистерн, заправочных островков;
- устройством по возможности специального проезда для автоцистерн и хозяйственного проезда, минуя зону заправки топливом;
- установкой дорожных знаков и информационных таблиц, а также устройством ограждений на заправочных островках для защиты топливораздаточных колонок от повреждения транспортными средствами.

2.13. Организация охраны территории.

По периметру ограждения территории предусматривается сетчатое металлическое ограждение и охранное освещение.

Проектные решения раздела генеральный план и транспорт соответствуют действующим инструкциям, ГОСТам, нормам, правилам и обеспечивают безопасную эксплуатацию зданий и сооружений при соблюдении предусмотренных проектом мероприятий по охране труда, технике безопасности и взрывопожаробезопасности.

III Технологическая часть

3.1 Введение

Рабочий проект «Строительство автозаправочной станции, автогазозаправочной станции и магазина по адресу: область Туркестанская, город Туркестан, квартал 160, земельный участок №1199» выполнен ТОО «Интерстрой» 11-ГСЛ 009275. Дата первичной

Взам. инв. №	
Подпись и дата	
Инв. №	

Изм.	Кол.	Лист	№ док	Подпись	Дата

2026-04 – ОПЗ

Лист
10

регистрации - 11.07.2002г, 1 категория, на основании задания на проектирование ТОО «Юг компани» и в соответствии с действующими нормативными документами:

-Закон Республики Казахстан от 11 апреля 2014 года № 188-V ЗРК* с изм. от 01.01.26 «О гражданской защите»;

-Закон РК №532-IV ЗРК* от 9.01.2012 «О газе и газоснабжении» с изм.от 19.01.26

-СП РК 4.03-101-2013* с изм 20.06.2025г «Газораспределительные системы»;

-СН РК 4.03-01-2011 * с изм 20.06.2025г «Газораспределительные системы»;

-СН РК 4.03-02-2012 «Автомобильная заправочная станция-автомобильная газозаправочная станция. Нормы проектирования»;

-СП РК 2.02-103-2012*с изм. 01.08.2018г «Склады нефти и нефтепродуктов. Противопожарные нормы»;

-СН РК 3.03-07-2012 "Технологическое проектирование. Автозаправочные станции стационарного типа";

-СП РК 3.05-103-2014* "Технологическое оборудование и технологические трубопроводы" с изм. от 20,06,25;

-СН РК 4.01-22-2004 "Инструкция по подземной и надземной прокладке трубопроводов из стеклопластиков";

-Правила обеспечения промышленной безопасности при эксплуатации оборудования, работающего под давлением. Утверждены постановлением Правительства РК от 30.12.2014г № 358. Зарегистрирован 20.02.2015г №10303* с изм. от 20.10.2025г;

Принятая технология, оборудование, организация производства и труда соответствуют новейшим достижениям науки и техники.

Проектом предусмотрено строительство АЗС-АГЗС на 500 з/сут (с торговым залом) для заправки топливом автотранспорта весом более 3,5т., строительство двух площадок заправочных островков под общим навесом каждая. Под одним навесом строительство трех заправочных островков с одной высокоскоростной ТРК для дизтоплива на каждом островке (3.1-3.3-всего 3шт), под вторым навесом 8 островков с одной ТРК на каждой. Из них для жидкого топлива предусмотрены шесть ТРК (2.3-2.8) расположенные на шести островках и две ГРК для СУГ(2.1-2.2), расположенные на двух островках, разделенные между собой, и между СУГ противопожарным защитным экраном -всего два. Строительство подземного резервуарного парка в ж.б. защитном кожухе емкостью 100 м. куб. для жидкого топлива и подземного резервуарного парка для двух рабочих технологических блоков СУГ общей вместимостью 9,2х2=18,4м.куб м.куб., из них один в работе, один в резерве, и одного технологического блока для аварийного слива СУГ (СП РК 2.02-103-2012 с изм. 2018г, п. 4.1.1, резервуары для сбора утечек при определении общей вместимости не учитываются). Согласно Техническому регламенту. Общие требования к пожарной безопасности №405 с изм. 2023г, п.37, для складов сжиженных газов, расположенных в населенных пунктах должны быть предусмотрены дополнительные меры предотвращающие растекание жидкости -установлены аварийные емкости. На основании вышеизложенного, в случае обнаружения коррозии резервуаров или других чрезвычайных ситуаций проектом предусмотрена возможность проведения пожаровзрывобезопасного опорожнения резервуаров от топлива путем перегона в аварийную емкость. Аварийные резервуары используются только для аварийного слива топлива и должны быть опломбированы.

Операторная с торговым залом оказывает услуги по обслуживанию населения и быстрому питанию. В операторной для маломобильных слоев населения предусмотрены: пандус с поручнями во входной группе, санузел внутри здания, тактильные направляющие.

Санитарно-защитная зона АГЗС-АГЗС относится к Классу IV и составляет 100 метров согласно Санитарным правилам "Санитарно-эпидемиологические требования к санитарно-защитным зонам объектов, являющихся объектами воздействия на среду обитания и

Взам. инв. №	
Подпись и дата	
Инв. №	

Изм.	Кол.	Лист	№ док	Подпись	Дата

2026-04 – ОПЗ

здоровье человека" утвержденные приказом и.о. Министра здравоохранения Республики Казахстан от 11 января 2022 года № КР ДСМ-2 (с изменениями и дополнениями по состоянию на 05.05.2025 г.), Разделу 11. Сооружения санитарно-технические, транспортной инфраструктуры, установки и объекты коммунального назначения, торговли и оказания услуг, п. 48. Класс IV – СЗЗ 100 м: 6) объекты (автозаправочные станции, автогазозаправочные станции и другие установки по заправке) для заправки автомобильных транспортных средств всеми видами моторного топлива (жидким и газовым моторным топливом)

Технологическая система АГЗС предназначена только для заправки баллонов топливной системы автомобильных транспортных средств сжиженным углеводородным газом.

Согласно п. 5.8 СН РК 3.03- 07-2012* «Автозаправочные станции стационарного типа. Технологическое проектирование» технологические системы для приема, хранения и выдачи топлива должны иметь разрешение к применению на территории РК.

Согласно Закону Республики Казахстан от 11 апреля 2014 года № 188-V ЗРК с изм. от 01.01.2026г «О гражданской защите», Статья 74. Выдача разрешений на применение технологий, применяемых на опасных производственных объектах, опасных технических устройств

1. Рассмотрение документов для получения разрешения на применение технологий, применяемых на опасных производственных объектах, опасных технических устройств осуществляется уполномоченным органом в области промышленной безопасности.

2. Уполномоченный орган в области промышленной безопасности, рассмотрев представленные документы, принимает решение о выдаче разрешения на применение технологий, применяемых на опасных производственных объектах, опасных технических устройств либо представляет мотивированный отказ.

3. При выявлении в процессе эксплуатации несоответствия технологий, применяемых на опасных производственных объектах, опасных технических устройств требованиям промышленной безопасности разрешение на их применение отзывается уполномоченным органом в области промышленной безопасности.

4. Учет выданных, отозванных разрешений на применение технологий, применяемых на опасных производственных объектах, опасных технических устройств осуществляется уполномоченным органом в области промышленной безопасности.

5. Информация о технологиях, применяемых на опасных производственных объектах, опасных технических устройствах, допущенных к применению на территории Республики Казахстан, размещается на интернет-ресурсе уполномоченного органа в области промышленной безопасности.

6. Разрешения на применение технологий, применяемых на опасных производственных объектах, опасных технических устройств действуют на территории Республики Казахстан для всех субъектов рынка и их повторное получение не требуется.

Выдача разрешений не требуется на применение узлов, деталей, приборов, комплектующих изделий, запасных частей, входящих в состав технических устройств, а также на технические устройства, прошедшие процедуру подтверждения соответствия (сертификацию).

Техническую характеристику АЗС-АГЗС смотри таблицу 3.1, согласно СП РК 3.03-107-2013* с изм. от 10.01.2020г табл.3.

Таблица 3.1. -Техническая характеристика АЗС-АГЗС для заправки автотранспорта

Показатели	Проект
Число заправок в сутки (Автозаправочная станция с пропускной)	135 авт. в час

Взам. инв. №							
Подпись и дата							
Инав. №							
Изм.	Кол.	Лист	№ док	Подпись	Дата	2026-04 – ОПЗ	Лист
							12

способностью)	(500 з/сутки)
Занимаемый земельный участок, га	5,5 га (по гос.акту)
Торговый зал, площадь м.кв	190,58
Жидкое моторное топливо	
Всего	6 шт
Число подземных резервуаров вместимостью, м.куб 15 для бензинов:	4шт.
АИ-92	3 шт
АИ-95	1шт
Всего подземных резервуаров вместимостью м.куб 20 для диз. топлива:	2 шт
Дизельное топлива зимнее	1шт
Дизельное топливо летнее	1 шт
Число колонок ТРК	
Всего	9 шт
В том числе для ж.м.т.топлива	
Для бензина АИ-92, АИ-95, д/т	6 шт
Дизельного топлива (высокоскоростные)	3 шт
Число маслораздаточных колонок	-
Сжиженный углеводородный газ (СУГ)	
Резервуарная газовая установка, емкостью	9,2 м.куб х2 шт,+ одна аварийная
Число колонок ГРК (СУГ) производительность ТРК 5-50 л/мин (3 м.куб/час)	2 шт
ДГУ	110кВа/88кВт
КТПН	400кВа/ 320кВт
Местная очистная установка канализации, производительностью	2шт
Выгреб, емкостью	15 м3
Резервуар для воды, емкостью	7 м3
Резервуар противопожарного запаса воды, емкостью	220м3
Насосная станция пожаротушения	1 шт

Область применения:

- Категория АЗС- I (СП РК 3.03-107-2013. п.5,37, т.4)
 - Категория склада - III в;
 - Тип АЗС- В (от 250 до 500 заправок в сутки (от 80 до 135 заправок в час «пик»), СН РК 3.03-07-2012 п.5.1);
 - Уровень ответственности- II (нормального) уровня ответственности;
 - Степень огнестойкости -II;
- Инженерно-геологические изыскания выполнены ТОО "QAZAQPROJEQT", Договор №2519 от 2026 года, г. Алматы;
- Климатические данные даны по СП РК 2.04-01-2017;
 - Климатический подрайон -IV-A;
 - Абсолютные отметки поверхности в пределах 224,0-226,0м;
 - Температура наружного воздуха в °С:
 - абсолютная максимальная плюс 49,1; абсолютная минимальная -минус 38,6;
 - наиболее холодных суток обеспеченностью 0,98 - минус 32,6;

Взам. инв. №	
Подпись и дата	
Инв. №	

Изм.	Кол.	Лист	№ док	Подпись	Дата

2026-04 - ОПЗ

Лист
13

- двух газовых заправочных колонок типа Tokheim Quantum ML 1-2-1 LPG, СУГ (2.1-2.2- всего 2шт) (один продукт, 2 рукава) расположенных на двух заправочных островках по одной ТРК на каждом, под общим навесом с ТРК для жидкого топлива -2.1-2.8. ТРК для жидкого топлива и газовая заправочная колонка для СУГ, СУГ между собой отделены друг от друга защитным противопожарным металлическим экраном 140x2000(h)x7000 (в x h x l) мм. (всего 2 шт.);
- трех заправочных островков с одной высокоскоростной ТРК Tokheim, QUANTIUM ML 2-4-2 VHS FHR P (3.1-3.3) на каждом (всего 3) (4 продукта, 4 рукава) под общим навесом;
- подземных шести горизонтальных стальных резервуаров емкостью 20 м³ - 2шт; 15 м³ - 4шт- общим объемом 100м³, установленных в защитном железобетонном кожухе и закрепленных хомутами;
- площадки для а/ц для слива жидкого топлива;
- колодца для слива нефтепродуктов (жидкого топлива) -расположен внутри ж.б. саркофага;
- технологических трубопроводов;
- очистных сооружений;
- резервуара для запаса воды, емк.7м³
- выгреб емк. 15м.куб;
- КТПН;
- дизель-генератора;
- резервуар для хранения сжиженных газов горизонтальный стальной емк. 10 (9,2) м.куб (один в работе , один в резерве, один для аварийного слива) (подземный)
- площадки для а/ц для слива СУГ;
- резервуара пожарного запаса воды;
- насосной станции пожаротушения;
- электрочагового устройства;
- стелы;
- противопожарного оборудования.

Общая вместимость резервуаров жидкого топлива составляет 100 м³, что соответствует типу В согласно п. 5.1 СН РК 3.03-07-2012, общий объем резервуаров СУГ составляет 9,2x2=18,4 м³, что соответствует типу С (аварийный резервуар не учитывается).

По объему установленной емкости склад относится к категории, при общей вместимости склада до 2000 м³ - категория склада - IIIв.

Согласно п. 8.1.1, 8.1.2, 9.1 СН РК 3.03-07-2012 «Автозаправочные станции стационарного типа. Технологическое проектирование» и приложению 18 табл.7 «Технического регламента. Общие требования к пожарной безопасности» - категории наружных установок по взрывопожарной и пожарной опасности технологических установок АЗС - имеют категорию «АН» (В-1г по ПУЭ).

Категория взрывопожарной и пожарной опасности операторной -В.

Проектируемая мощность составляет- 500 заправок в сутки (от 80 до 135 заправок в час «пик»).

Расчетный объем реализации нефтепродуктов в год -7080т. В том числе:

- автобензин АИ-95 - 1880 тонн;
- автобензин АИ-92 - 2800 тонн;
- дизтоплива 2400тонн.
- СУГ- 800* тонн

Режим работы АЗС-АГЗС 365 дней в году, круглосуточно, в три смены,

Контроль качества нефтепродуктов производится на нефтебазе с получением сертификата.

Инд. №	Подпись и дата	Взам. инв. №							2026-04 - ОПЗ	Лист 15
			Изм.	Кол.	Лист	№ док	Подпись	Дата		

Доставка нефтепродуктов предусмотрена автотранспортом.

Территория АЗС-АГЗС функционально зонирована на подъездную зону, заправочную зону, зону резервуаров хранения, зону очистных сооружений.

Схема движения автотранспорта на территории АЗС-АГЗС принята односторонней с раздельными подъездными дорогами. Покрытие проездов на территории АЗС-АГЗС и площадок для слива нефтепродуктов в резервуары спроектировано стойким к воздействию нефтепродуктов с уклонами в производственно-ливневую канализацию АЗС-АГЗС.

Территория обособленной площадки слива спланирована с минимальным уклоном, чтобы при проливах нефтепродуктов из автоцистерн или резервуаров, они не могли растекаться на остальную территорию АЗС и территорию прилегающих объектов, в том числе дорог.

Рекомендуемое штатное расписание обслуживающего персонала смотри в табл.3.2
Таблица 3.2- Рекомендуемое штатное расписание АЗС – АГЗС

Профессия работающих	Все - го	Число работающих по сменам, человек										
		Мужчин					Женщин					
		Все-го	I см.	II см.	III см.	подмена	Все-го	I см.	II см.	III см.	Группа пр-х проц.	
1	2	3	4	5	6	7	8	9	10	11	12	
1 Менеджер	1	1	1	-	-	-	-	-	-	-	-	1а
2 Кассир-Оператор	6	-	-	-	-	1	6	2	2	1		1а
3 Заправщик ГСМ	4	4	1	1	1	1	-	-	-	-		1в
4 Механик (договор аутсорсинг)	1	1	1	-	-	-	-	-	-	-		1б
5 Слесарь (договор аутсорсинг)	1	1	1	-	-	-	-	-	-	-		1б
6 Эл/слесарь (договор аутсорсинг)	1	1	1	-	-	-	-	-	-	-		1б
7 Уборщик помещений (договор аутсорсинг)	1	-	-	-	-	-	1	1	-	-		1а
8 Охранник	4	4	1	1	1	1	-	-	-	-		1а
Итого	19	12	6	2	2		7	3	2	1		

3.3 Назначение АЗС-АГЗС

АЗС-АГЗС относятся к расходным складам нефтепродуктов, по функциональному назначению - стационарные автозаправочные станции.

Предметом деятельности является: реализация ГСМ; СУГ; торгово-закупочная и посредническая деятельность; услуги населению.

Назначение АЗС-АГЗС заключается в следующем:

Взам. инв. №	
Подпись и дата	
Инв. №	

Изм.	Кол.	Лист	№ док	Подпись	Дата

2026-04 – ОПЗ

Лист
16

- прием светлых нефтепродуктов и СУГ из автоцистерн в подземные горизонтальные цилиндрические резервуары;
- отпуск светлых нефтепродуктов (бензин марок: АИ-92, АИ-95, дизтопливо (по сезону зимнее и летнее), СУГ потребителям;

АЗС-АГЗС по характеру выполняемых операций является перевалочным пунктом, по транспортным связям – автомобильной.

3.4 Состав и характеристика основных технологических сооружений

Основными технологическими сооружениями АЗС-АГЗС являются:

- подземные горизонтальные стальные резервуары (всего 6) жидкого моторного топлива каждый емкостью 15м.куб – 4шт, емкостью 20м.куб.-2шт, установленные в железобетонном защитном кожухе и закрепленные хомутами (бензин марок: АИ-92, АИ-95, дизтопливо (по сезону зимнее и летнее);
- два рабочих блочных технологических комплекса - тип FAS с подземным резервуаром для СУГ каждый емкостью 9.2м.куб. - FAS-9,2-ПС Фасхиммаш (один в работе, один в резерве и один аварийный);
- площадки для а/ц для слива жидкого моторного топлива;
- площадки для а/ц для слива СУГ;
- колодца для слива нефтепродуктов (жидкого топлива);
- шести заправочных островков с одной ТРК Tokheim, Quantium ML 3-6-3 VR4 FHR P (3 продукта, 6 рукавов) (2.3-2.8) на каждом (всего 6), под общим навесом;
- двух заправочных островков с одной газовой заправочной колонкой на каждом, типа Tokheim Quantium ML 1-2-1 LPG, для пропан-бутана, СУГ (2.1-2.2) (всего 2), (один продукт, 2 рукава), под общим навесом с ТРК для жидкого топлива.

ТРК для жидкого топлива и газовая заправочная колонка для СУГ, колонки для СУГ отделены друг от друга защитным противопожарным металлическим экраном 140x2000(h)x7000мм. всего 2 шт.

- трех заправочных островков с одной высокоскоростной ТРК Tokheim, QUANTIUM ML 2-4-2 VHS FHR P (3.1-3.3) на каждом (всего 3) (4 продукта, 4 рукава) под общим навесом;
- технологических трубопроводов.

Работы на которые необходимо составление актов скрытых работ выполнить согласно перечню Сборника нормативно-технических документов в области архитектуры, градостроительства и строительства (Паспорт строительства), утвержденных приказом Председателя Агентства Республики Казахстан по делам строительства и жилищно-коммунального хозяйства от 29 декабря 2011 года № 536 (с изменениями и дополнениями по состоянию на 20.06.25 г..)

3.5 Краткое описание технологического процесса

Нефтепродукты – бензин и дизельное топливо, СУГ поступают на АЗС-АГЗС путем завоза автотранспортом. Заполнение резервуаров топливом осуществляется без приостановки работы АЗС-АГЗС. Во время слива жидкого моторного топлива запрещается заправлять автомобили из заполняемого резервуара, но при этом заправка СУГ не останавливается. При сливе СУГ останавливается только заправка газобаллонных автомобилей. Слив из автоцистерн производится на специальных площадках.

Герметичный слив нефтепродуктов жидкого топлива из автоцистерн в резервуары осуществляется самотеком с помощью герметизированных сливных приборов, установленных в сливном колодце резервуаров. Герметичный слив СУГ из газозавоза в резервуар осуществляется с помощью насоса автоцистерны в сливные трубопроводы через герметичные муфты ГЖ и ГП.

Общий вид АЗС смотри рисунок 3.1.

Взам. инв. №					
Подпись и дата					
Инв. №					
Изм.	Кол.	Лист	№ док	Подпись	Дата
					
2026-04 – ОПЗ					Лист 17

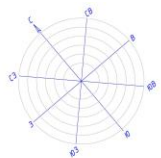

Фрагмент разбивочного плана (1:400)



Рисунок 3.1 АЗС-АГЗС - Ситуационный план (засыпка условно не показана)

Состав основных проектируемых зданий и сооружений:

- 1- Операторная с торговым залом;
- 2-Топливораздаточная площадка с навесом;
- 2.1-2.2-ТРК для СУГ;
- 2.3-2.8-ТРК для жидкого топлива;
- 3-Топливораздаточная площадка с навесом (высоконапорная);
- 3.1-3.3-ТРК для жидкого топлива (высокоскоростные);
- 4-Площадка резервуаров (подземные);
- 4.01-4.06-Резервуар топлива емк. 20 м3 - 2шт, емк. 15м3 -4шт, всего-6 шт (подземный);
- 4.1-Колодец для слива топлива;
- 4.2-Площадка АЦ;
- 5.1-5.2-Очистные сооружения производственно-дождевых стоков;
- 5.3-5.4-Сборник очищенных стоков;
- 6-Резервуар для запаса воды 7м.куб;
- 7-Выгреб 15 м.куб;
- 8- Трансформаторная подстанция(КТПН);
- 9-Дизель-генератор;
- 10.1-10.3-Резервуар для хранения сжиженных газов горизонтальный стальной емк. 10(9,2) м3 (один в работе, один в резерве, один аварийный) (подземные);
- 10-Площадка для слива СУГ с а/ц;

Инв. №	Подпись и дата	Взам. инв. №

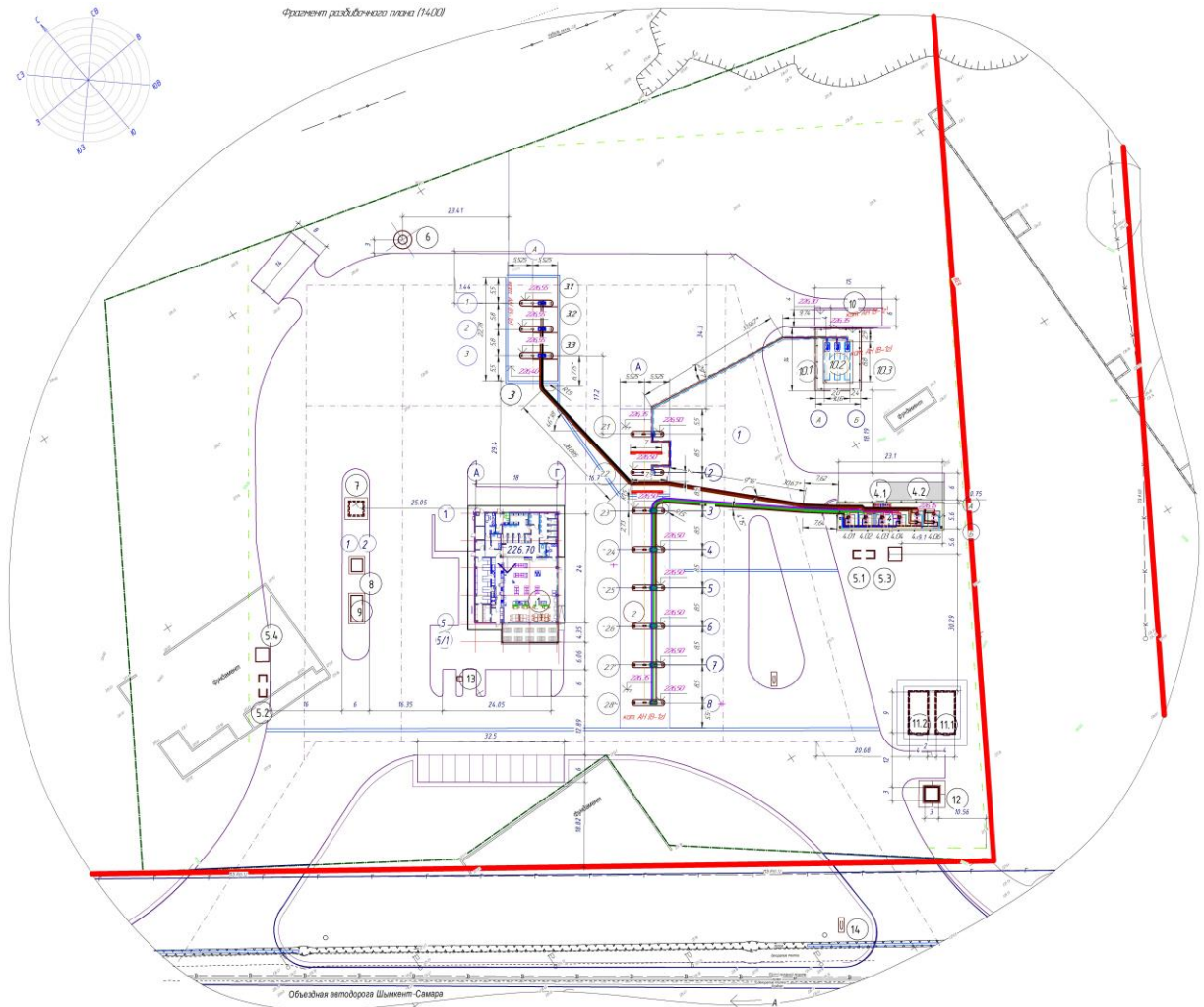
Изм.	Кол.	Лист	№ док	Подпись	Дата
				<i>Б...</i>	

2026-04 - ОПЗ

- 11.1-11.2-Резервуары противопожарного запаса воды (подземные);
- 12-Насосная станция пожаротушения;
- 13-Электростанция зарядное устройство;
- 14- Стела.

3.6 Характеристика технологических сооружений

3.6.1 Площадка для слива топлива

В состав площадки для слива нефтепродуктов - жидкого моторного топлива, из автоцистерн входят следующие сооружения:

- металлический короб (500x500x600(h)) – 8 шт., в котором на бетонированном основании размещены сливные приборы. Короб с основанием расположен внутри ж.б. саркофага.
- площадка для слива топлива из а/ц.

В коробе размещены шесть сливных приборов УС80 для приема топлива из автоцистерн в резервуары и два УПР-50 для рециркуляции паров Слив топлива из автоцистерны в резервуар предусмотрен самотеком через сливное устройство УС80 ТОО «Нефтетехника», состоящих из герметичной быстроразъемной сливной муфты, фильтра, огнепреградителя, сливной трубы Ø89x4,0 и приемного патрубка Ø89x4,0. В фильтре создаются условия для завихрения потока жидкости, что ускоряет слив нефтепродукта и сокращает простой автоцистерны.

Устройство сливное для нефтепродуктов УС 80 (ФС) с муфтой сливной с ниппелем МСМ, ду80мм, Ру=0,1МПа, предназначено для слива нефтепродуктов в резервуары закрытым способом, обеспечивающим фильтрацию сливаемого нефтепродукта от механических примесей и защиту от попадания пламени и искр внутрь резервуаров, хранящих нефтепродукты. Через мелкую латунную сетку фильтруются нефтепродукты, поступающие в резервуар. Теплоемкость этой сетки обеспечивает гашение пламени в случае его возникновения в трубопроводе. Внутри корпуса устанавливается сменная кассета, которая фиксируется пружиной.

Кассета представляет собой алюминиевый каркас, обтянутый латунной сеткой. Также предотвращение попадания пламени из резервуара в автоцистерну обеспечивается за счет постоянного столба жидкости в корпусе фильтра (гидрозатвора).

Для уменьшения выбросов паров нефтепродуктов в атмосферу при наливке бензина в автотранспорт, проектом предусмотрен трубопровод возврата паров нефтепродуктов, обеспечивающий возврат паровоздушной смеси в резервуары от ТРК.

Проектом предусмотрена система рециркуляции паров, для слива нефтепродукта из автоцистерны в резервуары. Подключение к системе рециркуляции паров производится в сливном приемке к УПР-50, а у автоцистерны к штуцеру на крышке горловины.

При заправке, вытесняемые пары из бака автомашины через специальный шланг заправочного пистолета, трубопровода поступают в резервуары с бензином.

При заполнении резервуаров, вытесняемый объем паров бензина из резервуара по газопроводу Ду50, связывающему дыхательные трубы, поступает в цистерну а/машины, что способствует опорожнению цистерны. В горловину автоцистерны вварен штуцер, к которому присоединяется газовозвратный трубопровод посредством резиноканевого шланга.

В целях взрывопожарной безопасности на трубопроводе рециркуляции паров в колодцах на резервуарах предусмотрены огневые предохранители типа ОП-50.

Техническая характеристика УС-80 (ФС-80) с огнепреградителем

диаметр условного прохода, мм	80
условное давление, МПа (кгс/см ²)	0,1 (1)
длина, мм	230
ширина, мм	310

Взам. инв. №	
Подпись и дата	
Инв. №	

Изм.	Кол.	Лист	№ док	Подпись	Дата

высота, мм 355
 масса, кг 9,5*

Средний срок службы не менее 10-и лет или не менее 20000 циклов срабатывания.

3.6.1.2 Слив углеводородных сжиженных газов (СУГ)

Сжиженные углеводородные газы (СУГ) - смесь сжиженных под давлением лёгких углеводородов с температурой кипения от - 50 до 0°C. Предназначены для применения в качестве топлива для двигателей внутреннего сгорания автомобильного транспорта.

Сжиженные углеводородные газы пожаро- и взрывоопасны, малотоксичны, имеют специфический характерный запах углеводородов, по степени воздействия на организм относятся к веществам 4-го класса опасности.

Предельно допустимая концентрация СУГ в воздухе рабочей зоны (в пересчете на углерод) предельных углеводородов (пропан, бутан) - 300 мг/м.куб, непредельных углеводородов (пропилен, бутилен) - 100 мг/м.куб СУГ образуют с воздухом взрывоопасные смеси при концентрации паров пропана от 2,3 до 9,5%, нормального бутана от 1,8 до 9,1% (по объёму), при давлении 0,1МПа и температуре 15-20°C. Температура самовоспламенения пропана в воздухе составляет 470°C, нормального бутана- 405°C.

На АГЗС сжиженный углеводородный газ доставляется спецавтотранспортом - газовозом. Слив СУГ осуществляется в резервуары для хранения СУГ- FAS-9,2-ПС на специальной площадке. Площадка выполнена из бетонной безыскровой плитки, с уклоном в сторону канавки для сбора пролива, оснащена бордюром со стороны ограждения резервуара. Конструктивные особенности площадки смотри черт. АС.

Герметичный слив СУГ из газовоза в резервуары осуществляется с помощью насоса автоцистерны в сливные трубопроводы через герметичные муфты ГЖ и ГП ду25, М60х4 левая и ГП ду25, М60х4 левая и сливные штуцеры 3/4дюйма. Трубопровод ГЖ предназначен для жидкой фазы СУГ, трубопровод ГП для выравнивания давления между резервуаром и газовозом. На площадке предусмотрены два рабочих блочных комплекса – один рабочий, один резервный. Третий блочный комплекс предназначен для аварийного слива СУГ. Переключение осуществляется вручную, запорной арматурой. Аварийный резервуар используется только для аварийного слива.

3.6.2 Резервуарный парк жидкого топлива

Резервуарный парк имеет в своем составе 6 горизонтальных цилиндрических стальных подземных резервуара с плоским днищем для бензинов емкостью 15 м.куб - 4шт. (Аи-92 – 3 шт, Аи-95 -1шт); для дизтоплива емкостью 20 м.куб - 2шт., летнее или зимнее топливо по сезону. Все резервуары имеют диаметр 2800мм, длину 3250мм-для РГС-20м3; 2450мм-для РГС-15м3. Общий объем составляет -100м.куб., что соответствует п.180 Санитарных правил от 23 сентября 2021 года № ҚР ДСМ – 98 с изм. от 22.07.2024 г.

Установка резервуаров подземная в железобетонном защитном кожухе с последующей засыпкой. Установка резервуаров производится на выровненное, уплотненное песчаное основание высотой не менее 200мм с уклоном днища 0,004 в сторону приемного клапана согласно СН РК 3.03-07-2012. Основание должно быть выровнено по горизонтали в продольном и поперечном направлениях, степень уплотнения не ниже 0,95 по Проктору. Перед обратной засыпкой обязательно произвести подбивку пазух емкости песком. Песок для подбивки не должен содержать строительного мусора, твердых и крупных частиц (камней) крупностью более 20 мм. Обратную и окончательную засыпку вокруг стенок изделия следует производить песком с послойным уплотнением не менее 0,95 по Проктору. Высота слоев не более 250 мм. Утрамбовку производить следует ручным инструментом, исключая повреждение корпуса изделия. Утрамбовку следует выполнять одновременно с заполнением водой изделия. Толщина защитного слоя (песка) над изделием должно быть не менее 400 мм. Окончательную засыпку выполняют местным грунтом, исключая

Взам. инв. №					
	Подпись и дата				
Инд. №					
	Изм.	Кол.	Лист	№ док	Подпись
					2026-04 – ОПЗ
					Лист 20

твердые включения размером более 200 мм и строительный мусор, песком. Расстояние от верха резервуара до земли 1200мм.

Для устойчивости, необходимо опоры резервуара наглухо закрепить хомутом к фундаментной плите защитного железобетонного кожуха.

Резервуары предназначены для подземного хранения нефтепродуктов плотностью до 1 т/м³ с давлением насыщенных паров от 2х1.33х10 Па (220 мм рт.ст.) до 5х1.33х10 Па (500 мм рт. ст.). Оборудование резервуаров принято серийное, изготавливаемое заводами по действующим ГОСТ.

При заполнении порожнего резервуара производительность заправки ограничивается скоростью в приемо-раздаточном устройстве не более 1м/с до момента заполнения конца загрузочной трубы.

Максимальная скорость движения потока продукта через приемо-раздаточное устройство должна быть не более 2.5 м/с.

Оборудование, принятое в проекте, предназначено для эксплуатации в районах с температурой наружного воздуха от минус 40⁰ С до плюс 40⁰ С.

Температура хранимых продуктов должна быть не более 30⁰С для бензинов и не более 40⁰С для дизтоплива.

Оборудование резервуаров монтируется в металлических колодцах прямоугольной формы 1100 x 1200 x 1400(н) мм., выступающих над поверхностью покрытия резервуарного парка на 200мм. Корпус колодца жестко крепится к корпусу резервуара. Выполнить герметизацию стыка между коробом и резервуаром «Бикростом» шириной 0,4 м по всему периметру коробов в два слоя.

Выполнить герметизацию мест входа технологических трубопроводов в технологические колодцы с установкой гильз и эластичных муфт. Крышки технологических колодцев оборудовать индивидуальными замками.

Для всех технологических колодцев, предусмотреть вентиляционные лючки.

Резервуары, оснащаются резервуарным оборудованием, обеспечивающим безопасную эксплуатацию: слив - налив нефтепродуктов и вентиляцию через вентиляционные патрубки и дыхательные клапаны с огнепреградителями СМДК-100. Для обнаружения утечек, в железобетонном кожухе предусмотрены 2 смотровые трубы а/б ду 400мм (см. часть АС).

Резервуарный парк имеет проветриваемое ограждение высотой 700мм, ограждение АЗС-АГЗС высотой 2000мм.

Общий вид резервуарного парка смотри рисунок 3.2.

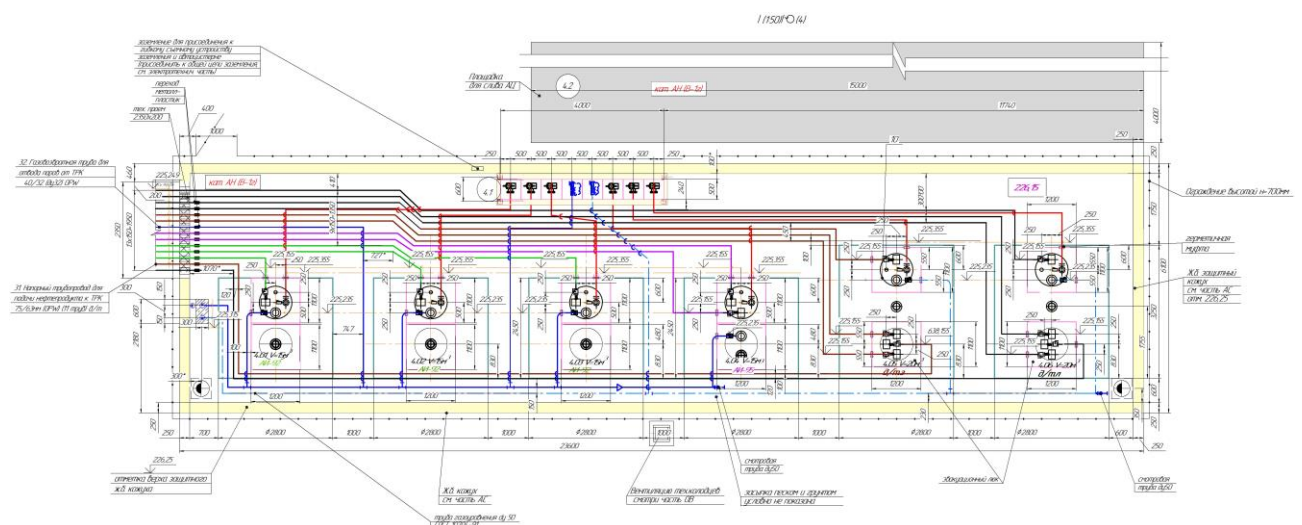

Взам. инв. №

Подпись и дата

Инов. №

Изм.	Кол.	Лист	№ док	Подпись	Дата
				<i>БМ</i>	

2026-04 - ОПЗ

Рисунок 3.2 - Резервуарный парк емкостью 100 м. куб.

3.6.2.1 Оборудование горизонтальных подземных резервуаров

Резервуары изготовлены по СТ 3340-1910-01-ТОО-01-2013 (ТОО Нефтетехника) в соответствии с ГОСТ 17032-2022. Диаметр резервуара – 2800* мм, длина - 3250*мм для РГСП-20, 2450 мм- для РГСП -15, толщиной стенки 5 мм.

Резервуары оборудованы сливными и отпусковыми устройствами, зачистными патрубками, дыхательными устройствами и другим новым оборудованием, приведенным ниже:

- погружной насос Fe Petro ;
- огневой преградитель Ду-50 ОП-50;
- люк замерной ЛЗ-150;
- прибор сливной УС-80, МСМ-80, Ду-80 (площадка для слива);
- патрубок замерного люка ПЗЛ;
- труба зачистная Ду-40;
- патрубок приема Ду-80;
- патрубок уровнемера;
- установочный патрубок погружного насоса;
- уровнемер ОРW;
- клапан отсечной поплавковый КОП-80;
- рассекатель потока нефтепродукта ду80;
- совмещенный дыхательный клапан СМДК-100;
- узел подключения линии рециркуляции паров УПР-50 (площадка для слива);
- кран шаровый ду50;
- кран шаровый ду80;
- клеммы заземления.

Для предохранения от коррозии поверхность резервуаров и колодца покрыта усиленной антикоррозийной изоляцией согласно действующим нормам. В целях предохранения от действия статических электрических зарядов и блуждающих токов резервуары оборудуются специальным заземлением.

Оборудование устанавливается на установочные патрубки, выступающие над верхом корпуса резервуара в соответствии с конструкторской документацией.

Приемный трубопровод. Прием топлива из автоцистерн в резервуары осуществляется через муфты герметизированного слива типа марки УС-80, установленные на площадке для слива топлива. На приемных трубопроводах ду80мм установлены сливные приборы. Нижний конец патрубка приема оснащенный рассекателем потока нефтепродукта устанавливается на высоте 100мм от дна резервуара. Рассекатель потока ду 80 предназначен для гашения скорости потока и уменьшения турбулентности продукта при заполнении резервуара. За счет применения рассекателя потока уменьшается образование паров и снижается давление падающего на дно резервуара потока. Это обеспечивает залив нефтепродукта под слой и снижается выброс углеродов на 70 процентов. При сливе топлива из цистерны оно проходит через входной фильтр грубой очистки с огнепреградителем, который исключает возможность попадания искры и пламени в резервуар. Конец сливного патрубка опускается в резервуар на 100-120мм ниже всасывающего обратного клапана, т.е. он постоянно находится в мертвом остатке, чем создается гидравлический затвор в сливном трубопроводе. Внутри сливной трубы в резервуаре устанавливается ограничитель налива – клапан отсечной поплавковый КОП-80, который предназначен для перекрытия основного потока топлива во время осуществления операции слива из автоцистерны в резервуар АЗС при достижении

Изм.	Кол.	Лист	№ док.	Подпись	Дата	2026-04 – ОПЗ	Лист 22
Изм.	Кол.	Лист	№ док.	Подпись	Дата		

уровня топлива в резервуаре 95 процентов вместимости. Сигнал для начала закрытия запорного вентиля должен поступать либо с сигнализатора предельного уровня, либо с уровнемера, оснащенного таким сигнализатором.

Всасывающий трубопровод. Подача топлива из каждого подземного резервуара к колонкам производится погружными насосными агрегатами Fe Petro STP 150C VL2 производительностью Q-280л/мин., напором Н-38м. мощностью N=1,1 кВт, обслуживающим 2 пистолета одним продуктом. Каждый насос оснащен обратным клапаном. Полный средний срок службы не менее 20 лет. Всего в резервуарном парке 13 насосов Fe Petro STP 150C VL2: на РГСП-20 4,05-4,06 - по 4 насоса; на РГСП-15 4,04-2 насоса; на РГСП-15 4.01-4,03 - по 1 насосу.

Напорный патрубок погружного насоса крепится к трубопроводу ду50мм с помощью гибкого шланга и шарового крана ду50мм. На конце, опущенном в резервуар, монтируется всасывающий (приемный клапан). Расстояние от нижней части клапана до дна резервуара должно быть 150 мм. Это позволяет забирать из резервуара чистый нефтепродукт во избежание забора подтоварной воды и осадков. Топливо из резервуара поступает в ТРК через фильтр тонкой очистки от взвешенных частиц и ржавчины со стенок резервуара. Это вторая степень очистки топлива. Третья, последняя, ступень очистки, - фильтр, встроенный в ТРК.

Замерный люк. Люк замерный ЛЗ-150 предназначен для замера уровня и отбора проб нефтепродуктов в резервуарах с нефтью и нефтепродуктами. Люк состоит из следующих основных частей: корпуса, рычага, болта откидного, осей, прокладки и маховика. Корпус люка в нижней части имеет фланец, которым он устанавливается на монтажный патрубок резервуара. Патрубки замерного люка оборудованы штуцерами ду50мм. для подсоединения к дыхательным системам, на вертикальных участках которых на высоте не ниже 2,5м от поверхности земли устанавливаются дыхательные клапаны типа СМДК-100, совмещенные с огневыми преградителями.

СМДК-100. Для уменьшения потерь бензинов и дизтоплива от испарения при сливе, и для предотвращения разрушения резервуаров, в проекте предусмотрена газоуравнительная система, представляющая стояки, с установленными на них тремя дыхательными клапанами повышенного давления типа СМДК-100.

Газоуравнительная система обеспечивает возврат паровоздушной смеси из заполняемого резервуара в автоцистерну. Совмещенный механический дыхательный клапан предназначен для регулирования давления и вакуума в газовом пространстве резервуаров для хранения нефти и нефтепродуктов и защиты от попадания пламени и искр внутрь резервуара.

Зачистка. Зачистка резервуара производится с помощью зачистной трубы ду40мм, нижний конец которой устанавливается на высоте 15мм от дна резервуара. Отбор подтоварной воды производится по мере необходимости через зачистную трубу ду 40мм, нижний конец которой устанавливается на высоте 15мм от дна резервуара.

Зачистка резервуаров производится не менее одного раза в два года.

Замер топлива производится с помощью уровнемера, устанавливаемого в патрубке для замера уровня на эвакуационном люке резервуара или вручную с помощью метрштока через замерный люк ЛЗ-150, установленный на патрубке замерного люка.

Учет и контроль уровня топлива в резервуарах выполняется при помощи интегрированной системы измерения уровня нефтепродукта в резервуаре SiteSentine1 от Petro Vend.

Система с удобным графическим интерфейсом, обеспечивает инвентаризацию данных, сопрягается со многими устройствами POS и предупреждает о низком уровне продукта или переполнении резервуара с помощью сигнализации, программируемой пользователем.

Взам. инв. №	
Подпись и дата	
Инв. №	

Изм.	Кол.	Лист	№ док	Подпись	Дата

2026-04 - ОПЗ

Лист
23

-Управлять топливными запасами и контролировать работу АЗС дистанционно через сеть Интернет.

3.6.3 Топливораздаточные колонки жидкого моторного топлива

Для налива бензинов и дизтоплива в автотранспорт проектом предусмотрено строительство двух площадок с заправочными островками, каждая под своим общим навесом. Под навесом с ТРК 2.1-2.8 (всего 8 островков) на каждом островке для ж.м.т. по согласованию с заказчиком, устанавливается по 1 топливораздаточной колонке. Для бензина и дизтоплива предусмотрены ТРК 2.3-2.8 (всего 6) ТРК ТОКНЕИМ (Токхейм) Quantum ML 3-6-3 FHR P на три продукта (бензин А-92, АИ-95 и дизтопливо) с шестью рукавами, каждая производительностью- 40 л/мин. на каждый шланг, с системой возврата паров, 4 рукава оборудованы газовозвратом, с двухсторонним обслуживанием. Два островка заправочных предназначены для ТРК СУГ 2.1-2.2 всего 2 шт. (по 1 ТРК СУГ на каждом из двух островков).

ТРК Quantum ML 3-6-3 FHR P оснащена модульным каркасом, вынесенным типом насоса (насос в резервуаре) - (напорная гидравлика), электронным отчетным устройством со светодиодным индикатором, с корпусом из обычной стали, диаметр напорного трубопровода ду40мм.

Колонки топливозаправочные предназначены для измерения объема топлива (бензин, дизтопливо) вязкостью от 0,55 до 40 мм² /с при его выдаче в баки транспортных средств и тару потребителя. Колонки изготовлены в климатическом исполнении У, категории размещения I по ГОСТ 15150-69 для работы при температуре от минус 40⁰ до плюс 50⁰С. Область применения - автозаправочные станции, осуществляющие расчет с покупателями как за наличные деньги, так и по безналичному расчету

Наименование производителя: фирма «Dover Fueling Solutions UK Limited», Великобритания.

Колонки, в зависимости от модели, могут выдавать два - четыре вида топлива через два или восемь раздаточных крана.

Работой колонок управляет электронное отчетное устройство.

Стандартные характеристики ТРК:

Принцип действия колонок заключается в следующем: топливо из резервуара через обратный клапан и насосный моноблок, оснащенный фильтром и газоотделителем подается в объемомер, из которого через шланг с раздаточным краном поступает в бак транспортного средства. Вращение вала объемомера бесконтактным магнитным датчиком импульсов преобразуется в цифровую информацию, поступающий в блок управления и индикации (компьютер TQC), где на цифровом жидкокристаллическом табло отображается количество отпущенного топлива, его цена, стоимость и значение суммарного учета. Задание дозы и архивирование отпущенного количества топлива возможно как с пульта управления колонки устроенного в колонку на лицевой панели с одной или двух сторон, так и с помощью контроллера, который располагается в помещении оператора-кассира и подключается к персональному компьютеру.

Колонка состоит из двух частей:

-гидравлического блока, состоящего из насоса (**напорного** или всасывающего типов), газоотделителя, объемомера с датчиком импульсов типа I Meter 2, клапанов, шлангов и раздаточных кранов

-электрической, состоящей из калькулятора TQC с табло или мультимедийным дисплеем .

Колонки выпускаются с количеством раздаточных шлангов от одного до десяти.

Обозначение колонок

Quantum ML a-b-c- XXX- Quantum ML 3-6-3 FHR P

Quantum ML,

Взам. инв. №	
Подпись и дата	
Инв. №	

Изм.	Кол.	Лист	№ док	Подпись	Дата

2026-04 - ОПЗ

Лист
25

Диапазон рабочей температуры: от -40 С до +60 С;
 Холодный климат: от -40 С до +55 С (опция);
 Температура жидкости: от -25 С до +25 С;
 Вязкость жидкости: < 10-4 м2/с;
 Относительная влажность: от 5% до 95%;
 Электропитание-от сети переменного 3 и 1 фазного тока
 380/220, частота 50Гц;
 Потребляемая мощность - не более 1 кВт;
 С системой газозврата для двух продуктов;
 Габаритные размеры: 1413,35x654,5(534)x2050мм.
 Наименование производителя: фирма "Dover Fueling Solutions
 UK Limited", Великобритания
 Средний срок службы колонки- не менее 20 лет.
 Общий вид площадки с навесом для ТРК 2.3-2.8 смотри рисунок 3.4



Рисунок 3.4 - Tokheim Quantum ML 3-6-3 VR4 FHR P. Общий вид
 Разрез ТРК смотри рисунок 3.5

Под навесом с ТРК 3.1-3.3 расположены три заправочных островка, на каждом островке по согласованию с заказчиком, устанавливается по 1 топливораздаточной колонке. Высокоскоростные ТРК Tokheim, Quantum ML 2-4-2 VHS FHR P на четыре продукта, четыре рукава, по два с каждой стороны, предназначены для дизтоплива. Каждая производительностью- 130 л/мин. на каждый шланг, без системы возврата паров с двухсторонним обслуживанием. Общий вид навеса с островками для высокоскоростной ТРК смотри рисунок 3.6.

Инд. №	
Подпись и дата	
Взам. инв. №	

Изм.	Кол.	Лист	№ док	Подпись	Дата

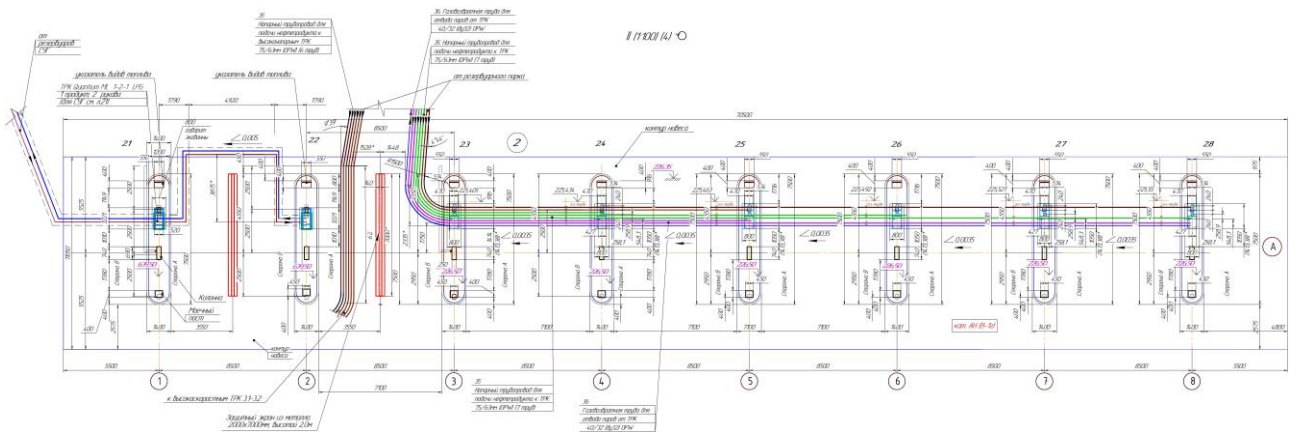
2026-04 - ОПЗ

Лист
27



Рисунок 3.6 - ТРК Tokheim, Quantum Quantum ML 2-4-2 VHS FHR P. Общий вид

Изм.	Кол.	Лист	№ док	Подпись	Дата

Изм.	Кол.	Лист	№ док	Подпись	Дата

2026-04 - ОПЗ

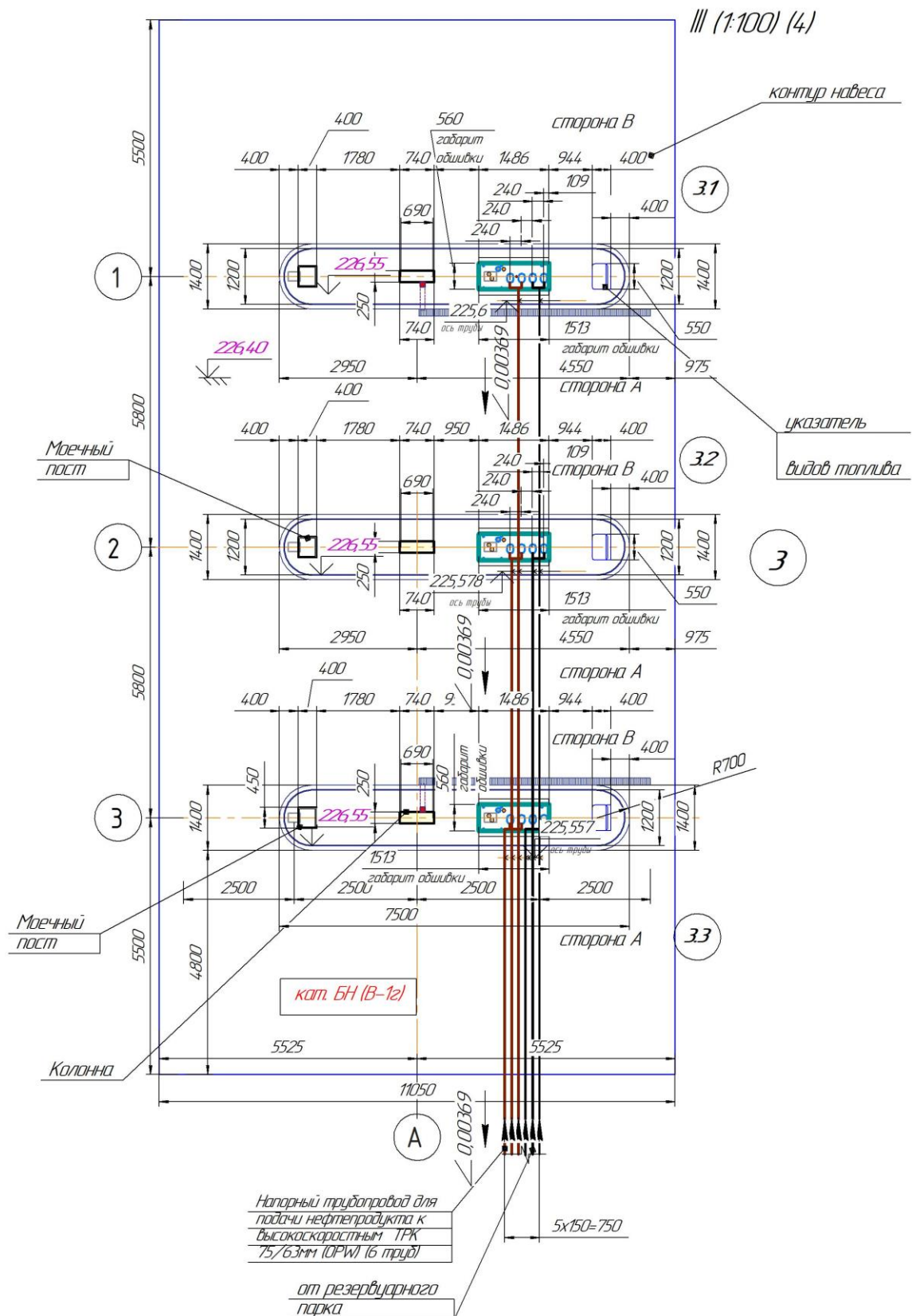
Техническое обслуживание и проверка топливораздаточной колонки

Работы по поддержанию в исправном состоянии должны производиться только квалифицированным персоналом.

Необходимо регулярно осуществлять техническое обслуживание топливораздаточной колонки, чтобы иметь возможность длительное время осуществлять надежную эксплуатацию колонки с расчетными механическими, химическими и тепловыми нагрузками, которые предусматриваются на основании предписанного режима эксплуатации.

К работам по техобслуживанию относятся:

- Контроль и обеспечение требуемых условий для установки оборудования;
- Наличие и хорошая читаемость маркировок и надписей на табличках;
- Контроль плотности посадки элементов резьбовых соединений;
- Профилактические мероприятия для предотвращения коррозии;
- Контроль герметичности всех резьбовых и фланцевых соединений гидравлических/механических компонентов;
- Контроль гибких трубопроводов (шлангов) на герметичность, отсутствие признаков старения и износа;
- Контроль топливораздаточного крана на износ;
- Повторная калибровка топливораздаточной колонки.

3.7 Блочный технологический комплекс для СУГ тип FAS

Проектом предусмотрена площадка для СУГ, состоящая из трех независимых Блочных комплексов типа FAS изготовленных для комплектации емкостями подземного размещения производства FAS или ООО «ФАСХИММАШ» по блочному принципу и предназначенные для подачи к газозаправочной колонке Tokheim Quantum 510 LPG (жидкой фазы СУГ, а также для осуществления технологических операций, связанных с наполнением емкостей и хранением в них сжиженных углеводородных газов (см. рис 3.8). Блочные комплексы независимы друг от друга, один рабочий, один резервный, один для аварийного слива. Переключение осуществляется ручным способом с помощью запорной арматуры. Аварийный резервуар используется в аварийных ситуациях, в остальное время опломбирован.

Технологическая схема позволяет слить в аварийный резервуар из любого рабочего или резервного резервуара.

Наполнение резервуаров осуществляется через трубопроводы (4) и (5) от газовоза. Трубопровод (4) предназначен для ГЖ СУГ, трубопровод (5) ГП (для выравнивания давления между резервуаром и газовозом).

Насосный агрегат 3 -EBSRAY тип RC40, закачивает из резервуара через трубопровод (2) ГЖ СУГ и направляет его через нагнетательный трубопровод (8) к топливо заправочной колонке. Конструкция нагнетательной линии насосного агрегата оснащена байпасным клапаном (6) обеспечивающим отвод избыточного количества продукта из нагнетательного трубопровода обратно в емкость через байпасный трубопровод.

Комплектация установки для перекачки сжиженного газа:

- насосный агрегат EBSRAY тип RC40 с электромотором 5,5 кВт 400/690 В, 50 Гц, ЕЕх е II ТЗ, производительность: мин 14 л/мин- макс. 165 л/мин, шаровой кран DN 50 с муфтой и защитным кожухом,
- с байпасным клапаном 19331,
- грязеуловителем на входе, соединением для заполнения колонки: DN25, соединение от колонки (возврат) DN20 линии подачи и возврата газа к ТПК оснащены парой изоляционных вставок
- магнитный клапан 1 NPT на линии подачи газа к колонке
- обратный клапан на линии возврата пара от колонки

Взам. инв. №							
Подпись и дата							
Инд. №							
Изм.	Кол.	Лист	№ док	Подпись	Дата	2026-04 – ОПЗ	Лист
							32

-подключение М60х4 для паровой и жидкой фаз на патрубках около 300мм
Слив осуществляется насосом газовоза.

Комплектная обвязка между емкостью и насосом выполняется в специальной шахте емкости (шахта заказывается отдельно)

Линия паровой фазы предназначена для возврата паровой фазы СУГ из отсекавателя паровой фазы в емкости и для подключения газовоза при заправке емкостей. Состоит из шарового клапана Ду 25 FAS 19233, шарового клапана Ду 25 FAS 92153, обратного клапана FAS 22909.

Комплекс поставляется в максимально собранном виде и разбит на узлы.

Это позволяет сократить до минимума время от разгрузки оборудования до монтажа и сдачи установки в эксплуатацию. При этом монтаж требует минимального количества высоко квалифицированного персонала.

Линии трубопроводов

Всасывающий трубопровод предназначен для транспортировки жидкой фазы из резервуара на вход насосного агрегата EBSRAY тип RC40. Состоит из шарового клапана FAS 92156, предохранительного клапана FAS 90137 подключения сенсора сухого хода, фильтра-грязеуловителя FAS 14055, контрольного клапана 18435.

Изм.	Кол.	Лист	Недок	Подпись	Дата	2026-04 - ОПЗ	Лист
Взам. инв. №	Подпись и дата	Инд. №					

Фрагмент ситуационного плана (1:400)



Рисунок 1 – Расположение оборудования в технологической шахте блочного комплекса

1. Крышка емкости $\phi 640$ мм;
2. Трубопровод жидкой фазы $\text{д}\text{у}40$;
3. Насосный агрегат FAS EBSRAY тип RC40;
4. Заправка емкости ГЖ $\text{д}\text{у}25$ М60х4 левая;
5. Паровая фаза ГП $\text{д}\text{у}25$ М60х4 левая;
6. Байпасная линия труба $\phi 22$ мм;
7. Изолятор GOK $3/4$ "

Характеристика оборудования

Поз	Характеристика оборудования	Срок эксплуатации	Кол	Примечание
10.1-10.3	Резервуар для хранения сжиженных газов горизонтальный стальной емк. 10 (9,2) м ³ $\phi 1200$, L=8800*мм (в комплекте насосом RC-40, оборудованием контроля и выдачи) (один в работе, один в резерве, один для аварийного слива СУГ)	15 лет	3шт	FAS-9,2-ПС Фосхимаш (Россия-Германия)
2.1-2.2	Газораздаточная колонка один продукт (СУГ), два рукава, производит 40 л/мин на каждый рукав	10 лет	2шт	Quantium ML 1-2-1 LPG

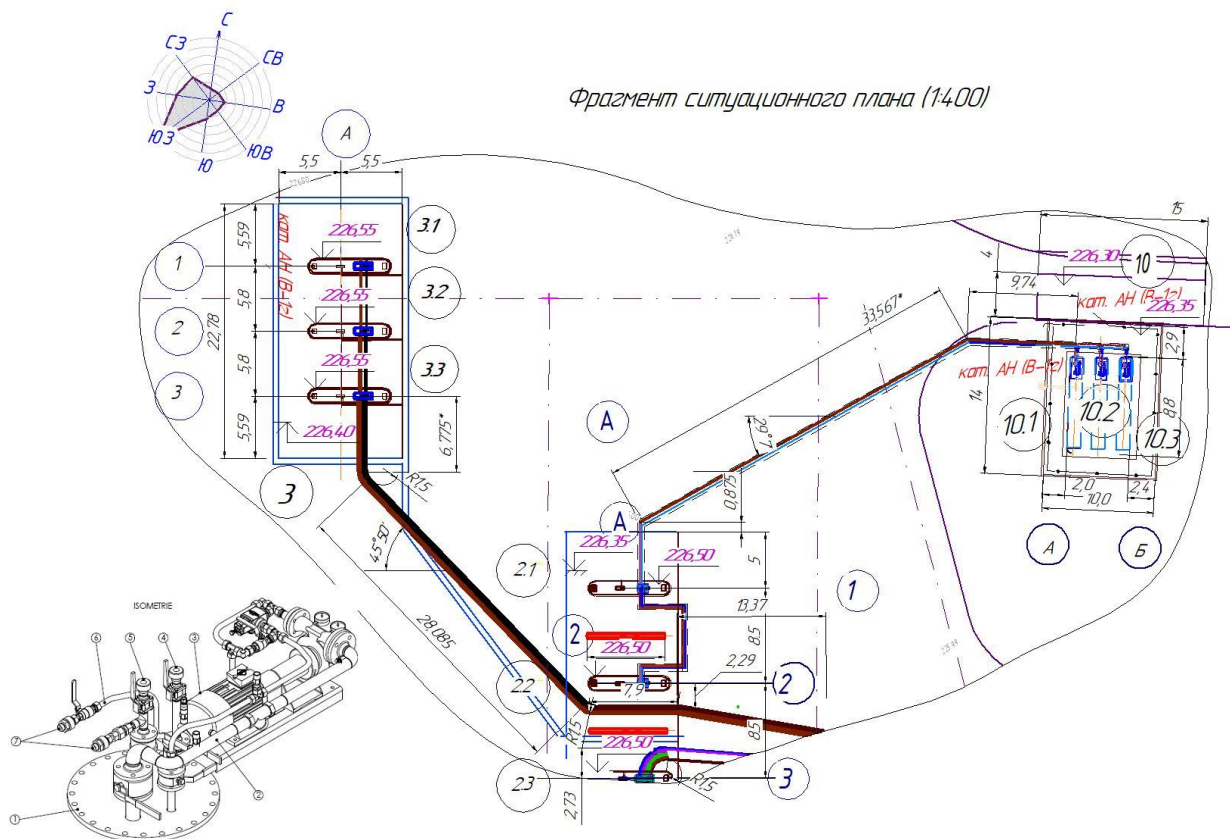
Рисунок 3.8 - Блочный технологический комплекс СУГ. Ситуационный план

Взам. инв. №

Подпись и дата

Инов. №

Изм. Кол. Лист № док. Подпись Дата

2026-04 - ОПЗ

Лист 34

солнечных лучей, приводящих к нагреву технологического оборудования выше нормативных температур) комплекс должен быть оборудован защитным навесом.



Рисунок 3.10 - Блочный технологический комплекс СУГ. Резервуарный парк. Разрез

Емкость устанавливать на стабильное основание (фундамент), выполненное с учетом местных особенностей грунта и грунтовых вод. Подготовку к монтажу и монтаж емкостей производить опираясь на рекомендации завода-изготовителя сосудов, работающих под давлением.

Для сборки фланцевых соединений использовать только крепежные материалы и прокладки, входящие в комплект поставки либо идентичные. Затягивание болтовых соединений производить крест-накрест. Трубопроводы комплекса устанавливать только на стабильно закрепленные емкости.

После монтажа оборудования проводится проверка на герметичность всего комплекса инертным газом, например, азотом. Вид и объем поверки регламентируются и определяются местными органами или уполномоченными инспекционными организациями.

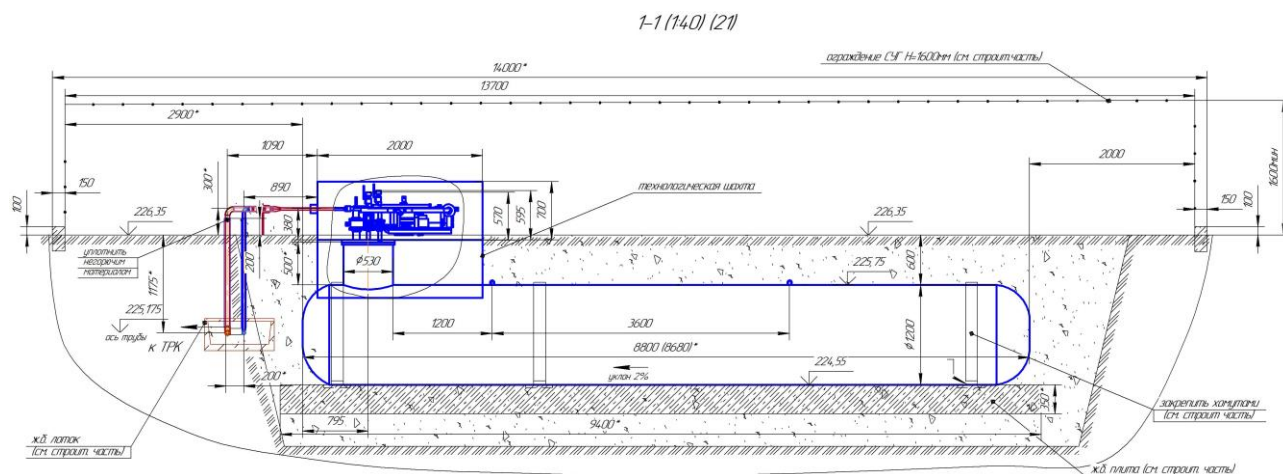
Автогазовоз должен быть соединен заземляющим кабелем с контуром заземления комплекса.

Во избежание нежелательного снижения температуры и обморожения емкостной арматуры оголовка емкости, необходимо выровнять давление между емкостью комплекса и автогазовозом.

Обслуживание разрешается только специальному персоналу, квалифицированному и обученному работе с оборудованием для сжиженных углеводородных газов.

Монтаж и эксплуатацию вести в строгом соответствии с паспортом оборудования.

Трубопроводы, применяемые для модуля ТС "FAS" - Бесшовные стальные трубы DIN 2448 с изоляционным покрытием соответствуют ГОСТу 8732 и ermeto- прецизионная труба высокого давления (PN40) DIN-2391, что соответствует ГОСТ 9267-75.

Согласно "Специальным техническим условиям на технологические системы производства фирмы "FAS" для автомобильных газозаправочных станций (АГЗС) ТОО "СГ Инвест Строй" Согласованные Комитетом противопожарной службы МЧС РК №18-02-01/31-П-259 от 18.08.12. (п.2.1.31-39) Запорная арматура, применяемая на технологическом оборудовании ТС Фирмы «FAS.», в котором обращается топливо и его пары, удовлетворяет требованиям ГОСТ 9544 «Арматура трубопроводная запорная. Нормы герметичности затворов», предъявляемых к запорной арматуре класса герметичности А. Фланцевые соединения трубопроводов выполнены по ГОСТ 12820-80 или ГОСТ 12821-80. Материал прокладок – паронит МПБ по ГОСТ 481-89 или другой материал, допускаемый для

Инв. №	Подпись и дата	Взам. инв. №					Лист 36
			Изм.	Кол.	Лист	№ док.	

использования на оборудовании для СУГ, сохраняющий свои свойства не менее 5 лет. Размеры прокладок – в соответствии с ГОСТ 15180.

Проверка сварных соединений резервуаров и трубопроводов ТС Фирмы «FAS» проведена в заводских условиях радиационным и/или ультразвуковым методами по ГОСТ 7512 и ГОСТ 14782. Также резервуары и трубопроводы испытываются путем гидравлических и пневматических испытаний по ГОСТ 26291.

Все работы по наладке и эксплуатации СУГ вести в соответствии с «Правилами обеспечения промышленной безопасности при эксплуатации оборудования, работающего под давлением» утвержденными постановлением Правительства РК от 30.12.2014г № 358. Зарегистрирован 20.02.2015г №10303* с изм. от 20.10.2025г

3.7.1. Резервуар FAS-9.2-ПС (ООО"ФАСХИММАШ")

Техническая характеристика резервуара FAS-9.2-ПС (ООО"ФАСХИММАШ")

- Давление рабочее, (изб) не более, МПа (кгс/см) - 1,48 (14,8);
- Давление расчетное, (изб) МПа (кгс/см) - 1,48 (14,8);
- Давление пробное при гидроиспытании, не более, МПа (кгс/см) - 1,85 (18,5);
- Максимальная температура среды, ° - плюс 40;
- Минимальная температура среды, ° - минус 40;
- Расчетная температура стенки, ° - плюс 40;
- Минимальная допустимая отрицательная температура стенки, ° - минус 40;
- Рабочая среда- сжиженная пропан-бутановая смесь ГОСТ 27578-87;
- Характеристика рабочей среды:
- класс опасности - 4 по ГОСТ 121007-76;
- взрывоопасность-да;
- пожароопасность –да;
- Материал: обечайка - сталь 09Г2С ГОСТ 19281-89, днище-S355J2G3 EN10025 (17Г1С), технологический люк- сталь 17Г1С-У ТУ 14-1-5511-2005;
- Прибавка для компенсации коррозии, мм -0,75;
- Расчетный срок службы, лет- 15;
- Вместимость, м – 9,2;
- Масса пустой емкости, кг-1920;
- Максимальная масса заливаемой среды, кг не более- 4220;
- Максимальная доля заполнения емкости, %- 85;
- Минимальная доля заполнения емкости, % - 5.

Технические требования

1. Изготовление, контроль и приемку аппарата выполнить согласно требованиям ГОСТ Р52630-2006 "Сосуды и аппараты стальные сварные. Общие технические условия" - "Правила обеспечения промышленной безопасности при эксплуатации оборудования, работающего под давлением."* Утверждены постановлением Правительства РК от 30.12.2014г № 358. Зарегистрирован 20.02.2015г №10303 с изм. от 20.10.2025г.
2. Аппарат испытать на прочность гидравлическим давлением согласно тех. характеристики течение 10 мин. Течи, потения недопустимы.
3. Покрытие наружных поверхностей:
Покрывной материал Sika Permacer 2107 HS, толщиной не менее 1мм.
Перед покрытием наружные поверхности обработать в соответствии с технической инструкцией и требованиями предприятия-изготовителя материала.
4. Установку КИП и запорной арматуры производить по технологии и требованиям предприятия-изготовителя.
5. Монтаж и обслуживание разрешается только специальному персоналу, квалифицированному и обученному в работе с сжиженными углеводородными газами.

Взам. инв. №	
Подпись и дата	
Инв. №	

Изм.	Кол.	Лист	№ док	Подпись	Дата

2026-04 – ОПЗ

Данный вид изделия должен быть установлен и употреблен только при строгом соблюдении всех принятых и действующих норм и законов.

6. Монтаж резервуара СУГ выполнить с уклоном днища 2-3% в сторону сливного патрубка. Монтировать на ж.б. фундамент, закрепив хомутами и сваркой (см. строит. часть)

Принципиальную технологическую схему Блочного технологического комплекса СУГ смотри рисунок 3.11

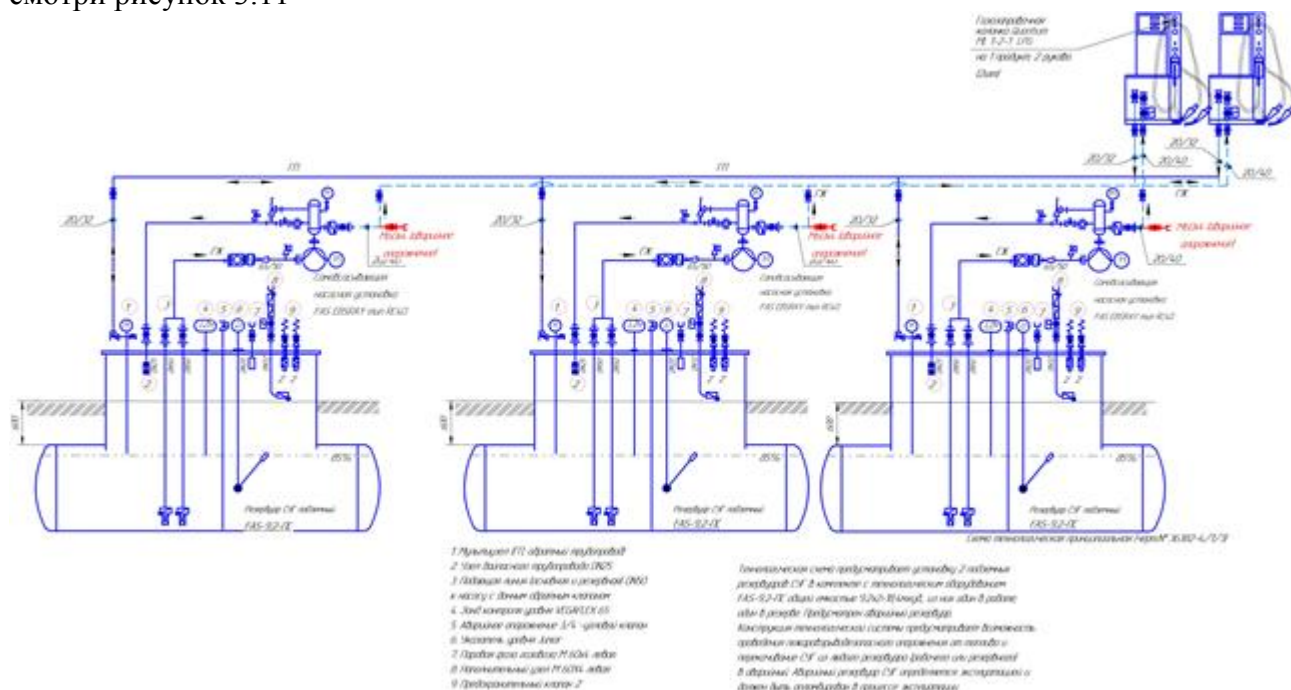

1. Мультиузел (ГП, обратный трубопровод)
2. Узел байпасного трубопровода DN25
3. Подающая линия (основная и резервная) DN50 к насосу с донным обратным клапаном
4. Зонд контроля уровня VEGAFLEX 65
5. Аварийное опорожнение 3/4 -угловой клапан
6. Указатель уровня Junior
7. Паровая фаза газозова М 60x4 левая
8. Наполнительный узел М 60X4 левая
9. Предохранительный клапан 2

Рисунок 3.11 - Принципиальная технологическая схема Блочного технологического комплекса СУГ

3.8 Газозаправочная колонка ТРК Tokheim Quantum ML 1-2-1 LPG

Для заправки автомобилей СУГ проектом предусмотрены газораздаточные колонки серии Tokheim Quantum ML 1-2-1 LPG, двухсторонние (гидравлика -2 шт.).

Раздаточные колонки приняты в напорном исполнении. Стандартная скорость 40л/мин.

Колонки устанавливаются на двух бетонированных островках по одной ТРК СУГ на каждый островок (2.1-2.2) под общим навесом с колонками жидкого топлива (смотри чертежи марки АС), разделенные противопожарными экранами между собой и между ТРК ж.м.т. Всего 2 защитных экрана.

Колонки соединены с резервуарами трубопроводами жидкой и паровой фазы, образуя герметичный замкнутый круг.

Инд. №	Взам. инв. №
	Подпись и дата

Изм.	Кол.	Лист	№ док	Подпись	Дата
				<i>[Signature]</i>	

Подача СУГ к газораздаточным колонкам осуществляется насосом EBSRAY тип RC40. Колонка оснащена всем необходимым оборудованием, предназначенным для учета и контроля отпускаемого СУГ.

Для предупреждения накопления пропан-бутановой смесью, шахта под колонкой заполняется сухим песком до поверхности островка.

Управление колонкой предусмотрено с помощью блока управления, установленного в помещении операторной.

Установку и эксплуатацию ГРК необходимо выполнять согласно «Руководству по эксплуатации топливораздаточной колонки для сжиженного углеводородного газа Tokheim Quantum ML 1-2-1 LPG .

Колонки топливораздаточные для сжиженных углеводородных газов Tokheim Quantum ML 1-2-1 LPG предназначены для измерений объема сжиженных углеводородных газов по ГОСТ 27578 при заправке автомобильного транспорта.

Газораздаточная колонка Tokheim Quantum ML 1-2-1 LPG имеет гладкую «L-образную» конструкцию с небольшой занимаемой площадью и простой системой управления отводом шланга,

2 рукава на 1 вид топлива.

Техническая характеристика:

Газозаправочная колонка ГРК Tokheim Quantum ML 1-2-1 LPG;

Гладкая «L-образная» форма.

2 рукава на 1 вид топлива;

Стандартная скорость (40 л/мин);

Техническая характеристика:

Производитель: фирма "Dover Fueling Solutions UK Limited", Великобритания;

Производительность 5-50 л/мин;

Номинальная производительность 40 л/мин;

Относительная погрешность-1%;

Максимальное рабочее давление-25 бар;

Цена деления разового счетчика, л-0,01;

Цена деления суммарного учета количества топлива, л-1,0;

Температура окружающей среды от -25°C до + 55°C;

Температура жидкости от -10°C до + 50°C;

Относительная влажность от 5% до 95%

Взрывозащищенность -И 2G II АТЗ;

Габаритные размеры не более 892x560x2050мм;

Масса , кг -250;

Срок службы не менее 10 лет;

Уровень шума не более 70 дБ;

Параметры питания -220/380 (+10/-15 %);

ГРК напорного типа;

2 рукава, с системой втягивания шлангов(полная смотка шланга);

двухсторонняя;

низкотемпературные LCD дисплеи 2 дисплея (по 1 на сторону);

морозостойкие раздаточные краны LPG 740I with switch;

разрывные муфты;

клапаны предоплаты;

низкотемпературная версия без системы нагревания;

подсветка дисплеев;

клапана безопасности (отрывные);

Взам. инв. №							
Подпись и дата							
Инв. №							
Изм.	Кол.	Лист	№ док.	Подпись	Дата	2026-04 – ОПЗ	Лист
							39

протокол TQC;
 резервный аккумулятор.
 Возможность подключения азота для удаления СУГ из ГРК (для обеспечения правил безопасности при ТО ГРК).
 Возможность подключения азота для удаления СУГ из ГРК (для обеспечения правил безопасности при ТО ГРК).
 Общий вид ГРК смотри рисунок 3.12.



Рисунок 3.12 - ГРК Tokheim Quantum ML 1-2-1 LPG. Общий вид
 Компоненты ГРК Tokheim Quantum ML 1-2-1 LPG

ГРК напорного типа, 2 рукава, с системой втягивания шлангов (полная смотка шланга), двухсторонняя, номинальная производительность — 40 л/мин, низкотемпературные LCD дисплеи 2 дисплея (по 1 на сторону), морозостойкие раздаточные краны LPG 740I with switch, разрывные муфты, клапаны предоплаты, низкотемпературная версия без системы нагревания, подсветка дисплеев, упаковка-картон, клапана безопасности (отрывные), протокол TQC, цвет окраски - по желанию заказчика, резервный аккумулятор.

Колонки конструктивно состоят из следующих основных элементов: гидравлической части, электрооборудования с системой управления, заправочного пистолета со шлангом, корпуса.

Принцип действия колонок состоит в следующем: гидравлическая часть колонок через механический шаровой кран или электромагнитный клапан и сепаратор с фильтром присоединяется к насосу, находящемуся в резервуаре автозаправочной станции. Сжиженный газ поступает по трубопроводу через поршневой расходомер, дифференциальный клапан,

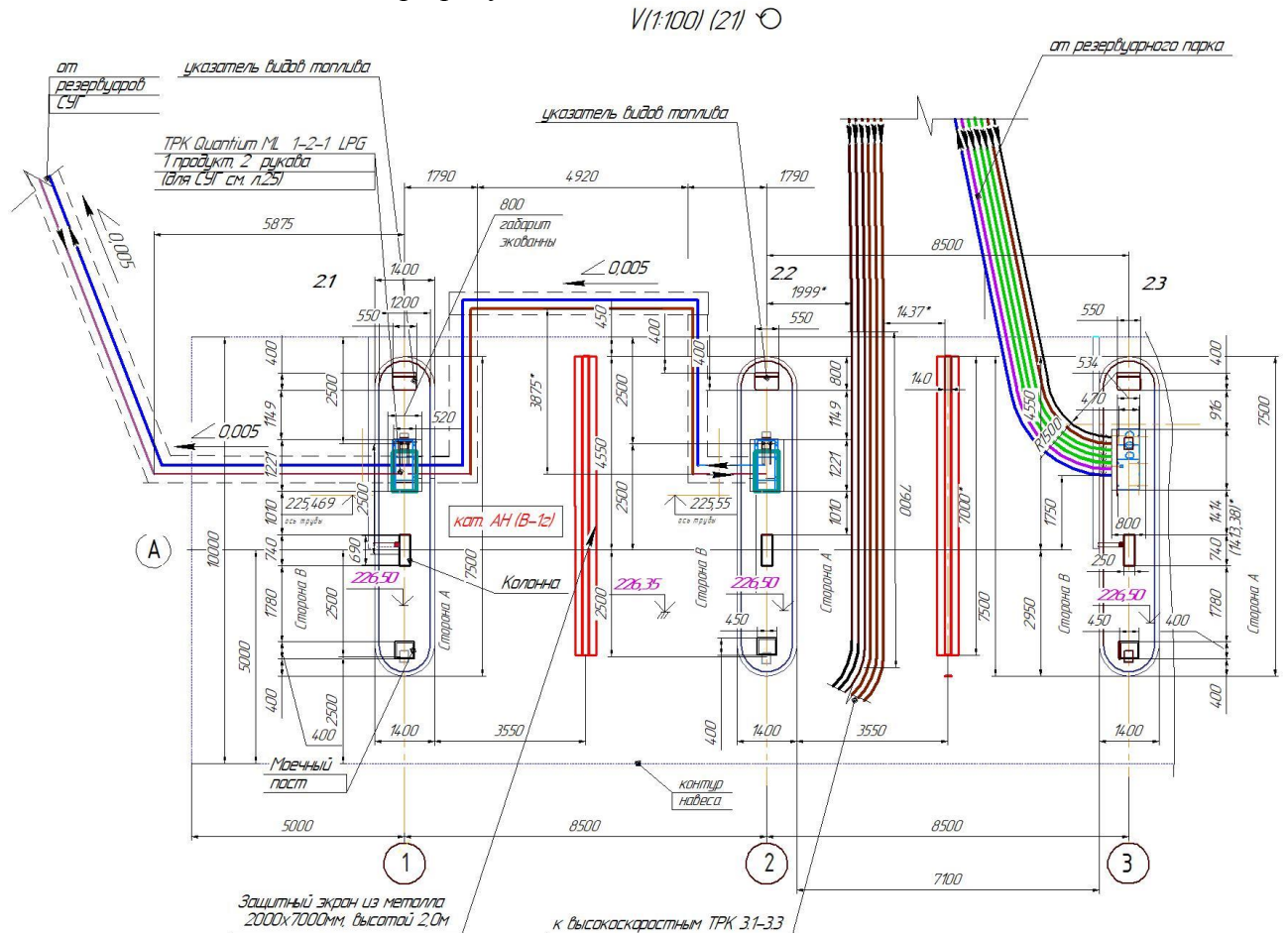
Изм. №	Подпись и дата	Взам. инв. №

Изм.	Кол.	Лист	№ док.	Подпись	Дата
				<i>Б...</i>	

- мерники металлические для сжиженных газов, вместимостью 5, 10 и 20 литров с погрешностью не более $\pm 0,25\%$.

Межповерочный интервал - 1 год.

3-3 (4-4)(140) (22)



Рисунок 3.13 - ГРК Tokheim Quantum ML 1-2-1 LPG. Разрез

Инв. №	Подпись и дата	Взам. инв. №					2026-04 - ОПЗ	Лист 42
			Изм.	Кол.	Лист	№ док		

2.1 Схема типичной циркуляции СУГ (GPL 700)

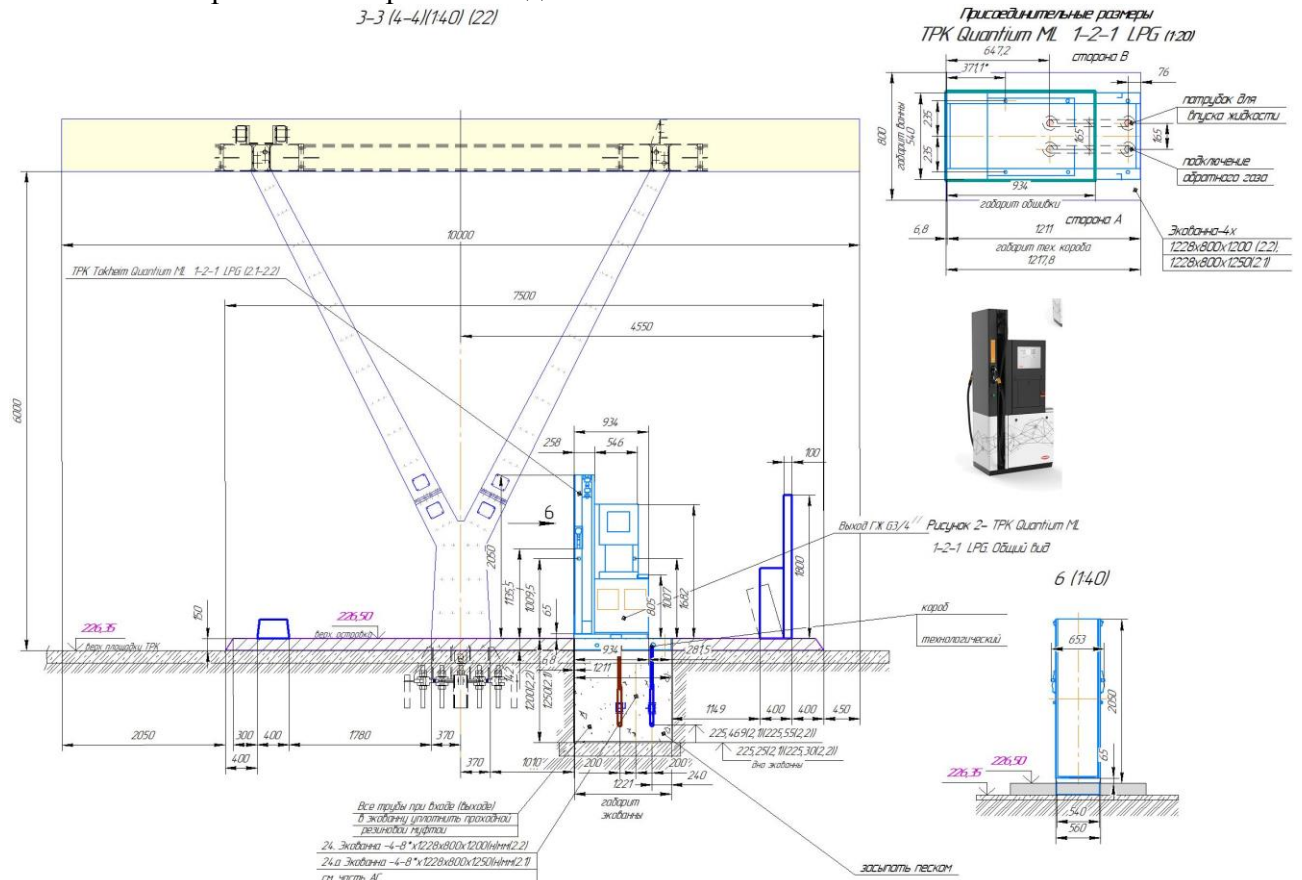

Рисунок 3.14 - ГРК Tokheim Quantum ML 1-2-1 LPG. Схема типичной циркуляции СУГ в ГРК

Взрывозащищенные ТРК, разработанные и изготовленные компанией Dover Fueling Solutions (DFS), полностью соответствуют применимым директивам ЕС и согласованным стандартам (см. декларацию о соответствии требованиям ЕС с перечнем применимых стандартов).

Оборудование, поставляемое компанией DFS, необходимо устанавливать, обслуживать, осматривать или ремонтировать в соответствии с рекомендациями компании DFS и/или поставщиков отдельных компонентов, связанных с оборудованием.

Все работы по установке, ремонту, техническому обслуживанию, модификации и т. д. должны проводить только утвержденные партнеры по техническому обслуживанию DFS или рекомендованные партнеры официальных дистрибьюторов DFS и партнеры по каналу сбыта.

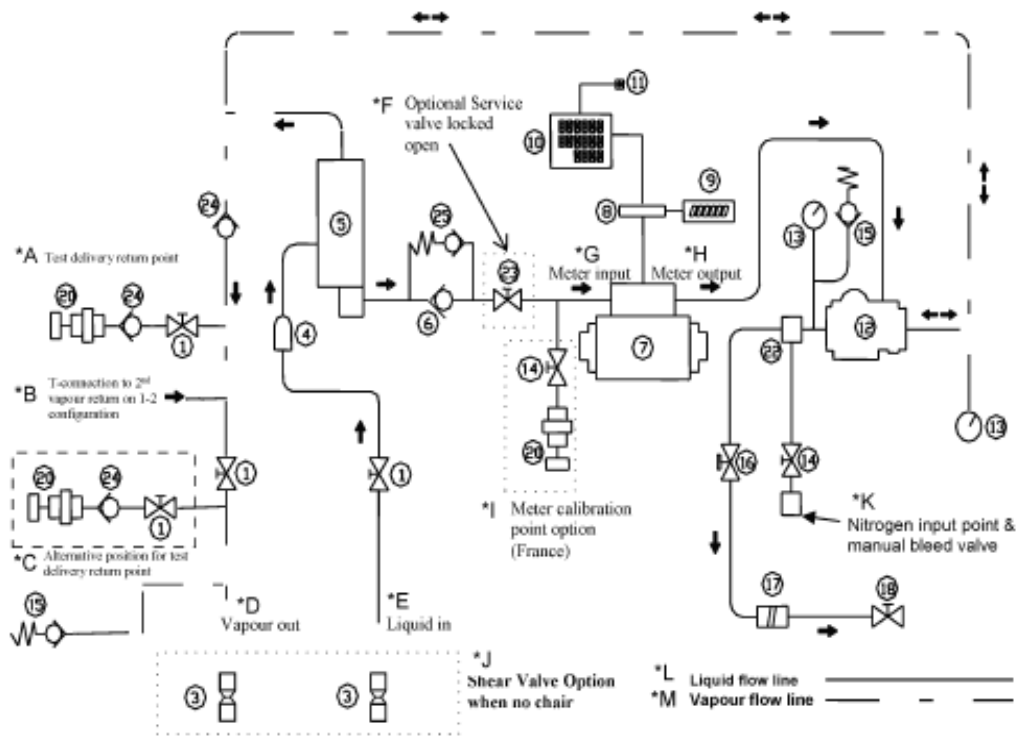
Колонка изготовлена в соответствии с Директивой о контрольно-измерительной аппаратуре (MID). Такие колонки проходят калибровку, на фабрике получают соответствующие пломбы и готовы к работе сразу после установки без необходимости аттестации местным представителем метрологической службы.

Топливораздаточная колонка поставляется с паспортом безопасности MID, в котором указаны серийные номера основных компонентов колонки. Данный паспорт безопасности должен храниться на объекте установки колонки. Также колонки поставляются с Декларацией соответствия ЕС, в которой содержится заявление о соответствии изделия положениям директивы MID (2014/32/EU). Документ необходимо хранить в безопасном месте, так как без него эксплуатация топливораздаточной колонки запрещена.

На паспортной табличке колонок, изготовленных в соответствии с требованиями MID, указано номер сертификата MID.

В целях безопасности вентиляционные отверстия в основании для гидравлической системы никогда НЕ должны блокироваться.

Взам. инв. №
Подпись и дата
Инв. №

Изм.	Кол.	Лист	№ док.	Подпись	Дата
				<i>[Signature]</i>	



Рисунок 3.15 - ГРК Tokheim Quantum ML 1-2-1 LPG. Зона опасности

Зона опасности 1- Опасная область, где при нормальной работе может присутствовать взрывоопасная газовая смесь, взрывозащита ГРК- Ex d, Ex e, Ex ib, Ex p, Ex ia, Ex s;

Зона опасности 2- Опасная зона, в которой при нормальной эксплуатации не ожидается присутствия взрывоопасной газовой смеси, и если она и будет образовываться, то очень редко и в течение короткого периода времени, взрывозащита ГРК- Ex d, Ex e, Ex ib, Ex p, Ex ia, Ex s, Ex o, Ex q.

Защитный островок колонки защищен от наезда автомобилей возвышением над поверхностью автодороги на 0,15м и установкой с торцевой стороны указателя видов топлива с усиленным каркасом + урна, который выполняет роль колесоотбойника.

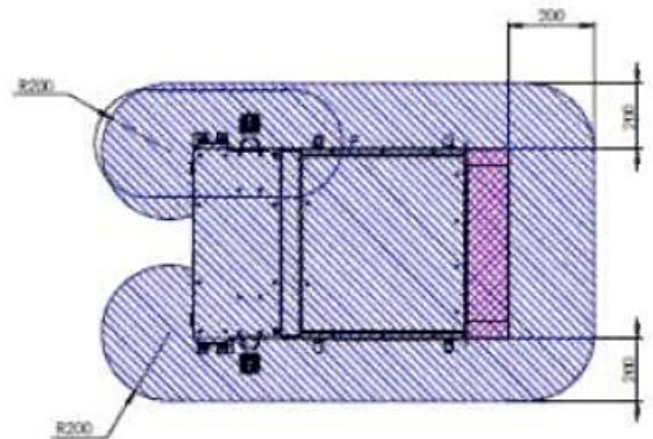
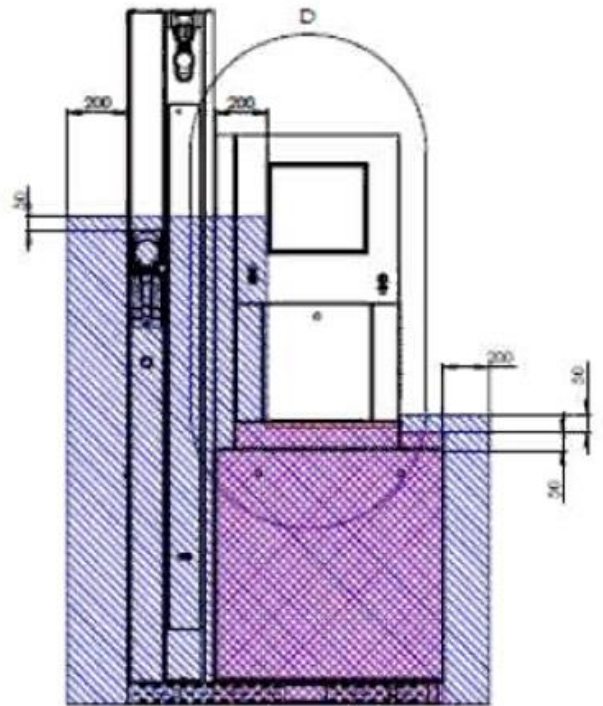
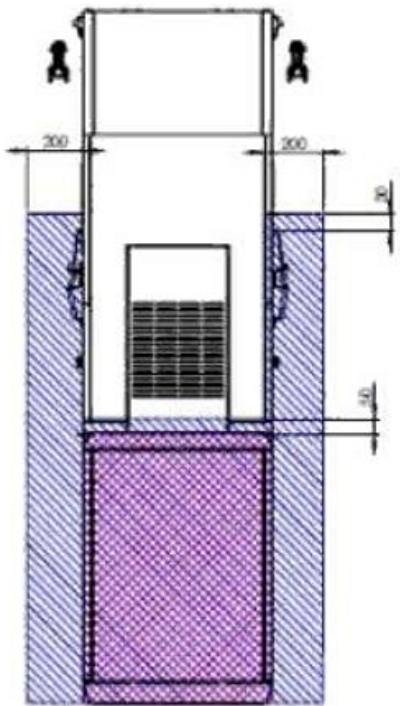
Взам. инв. №

Подпись и дата

Инв. №

Изм.	Кол.	Лист	№ док	Подпись	Дата

2026-04 - ОПЗ

Лист
44

Электрооборудование СУГ



Рисунок 3.16 – Оборудование Газозаправочной колонки ГРК Tokheim Quantum ML 1-2-1 LPG

3.9 Автозаправочная на 500 з/сут (с операторной и торговым залом)

Автозаправочная на 500 з/сут (с операторной и торговым залом) предназначена для обслуживания транспорта весом более 3.5т, работы с клиентами и для управления процессами.

Автозаправочная – одноэтажное здание, размером в плане 24,0м x18,0м., включает в себя помещение операторной и зоны обслуживания.

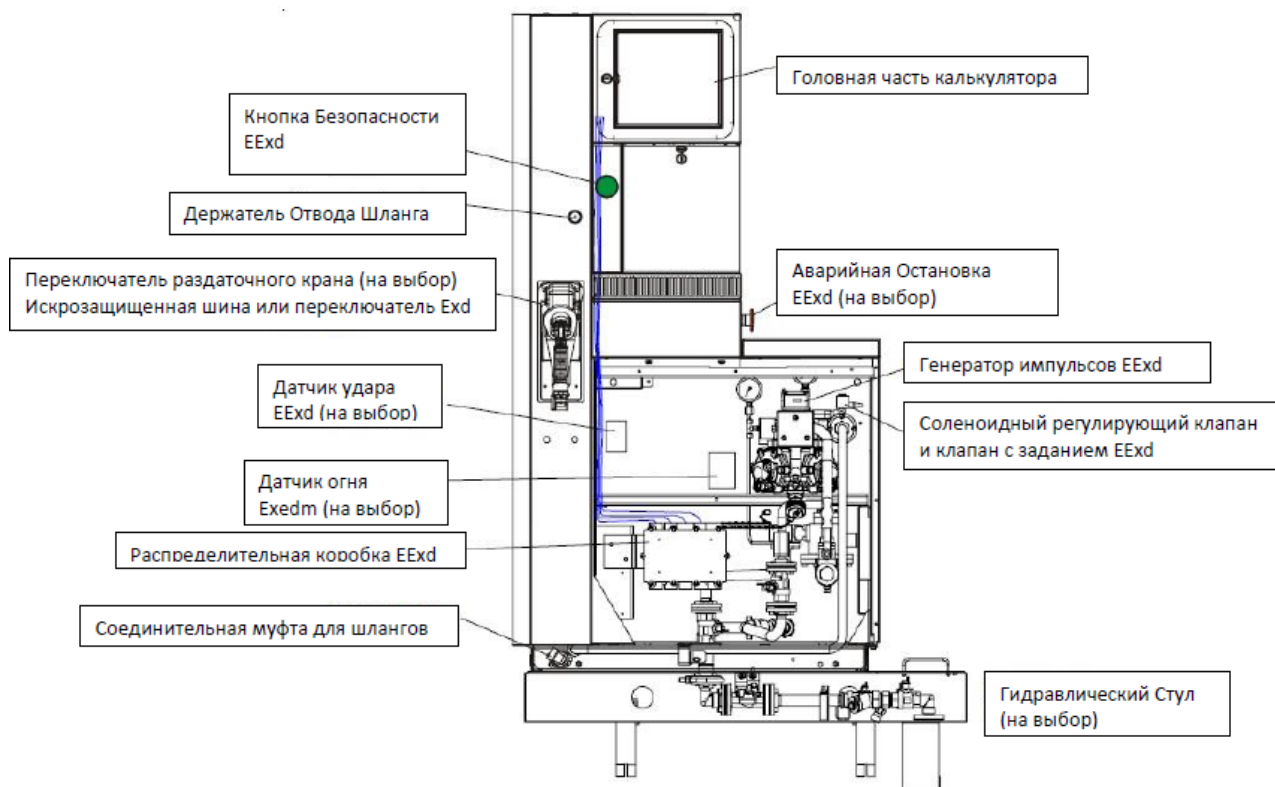
Объемно - планировочная структура объекта предусматривает зонирование производственных и служебно-бытовых помещений.

Бытовые помещения технического персонала включают санузлы, помещения персонала.

Режим работы производства - круглосуточный Часы работы в сутки-24 часа, всего в штатном расписании 19 человек.

Согласно Техническому регламенту "Общие требования к пожарной безопасности" п.57, здание операторной с торговым залом по классу функциональной пожарной опасности относится к классу Ф.5.1 - производственные здания и сооружения, производственные и лабораторные помещения, мастерские.

Категория взрывопожароопасности - В

В здании операторной размещены следующие помещения:

- 1-Операторная с торговым залом;
- 2- Помещение для уборочного инвентаря
- 3- Коридор (зона загрузки);
- 4- Помещение приемки и сортировки товаров;

Взам. инв. №

Подпись и дата

Инв. №

Изм.	Кол.	Лист	№ док	Подпись	Дата

2026-04 – ОПЗ

Лист
45

- 5- Встраиваемая камера для охлаждения,-18⁰ С;
- 6- Встраиваемая камера для охлаждения, -18⁰ С;
- 7- Помещение загрузки-выгрузки, временное хранение пищевых отходов;
- 8 -Серверная;
- 9- Электрощитовая;
- 10- Электрокотельная;
- 11- Комната приема пищи;
- 12- Санузел для заправщиков;
- 13- Комната для заправщиков;
- 14- Встраиваемая камера для охлаждения +8⁰ С;
- 15- Санузел мужской;
- 16- Санузел для МГН;
- 17- Санузел женский;
- 18-Кабинет менеджера;
- 19-Комната личной гигиены женщин (КЛГЖ);
- 20- Тамбур санузлов;
- 21-Умывальная.

В операторном зале предусмотрен уголок быстрого питания с количеством посадочных мест - 30 ед.,из них 10 посадочных мест в летнее время переносятся на террасу. Среднее количество посетителей в час- 20-30 человек.

Уголок быстрого питания работает на полуфабрикатах при самообслуживании и предоставляет услуги:

- организация суточного питания (ланчи, пицца, сэндвичи)
- гарантированное хранение личных вещей посетителей

Общий вид операторной смотри рисунок 3.16

Уголок быстрого питания с количеством 30 посадочных мест организовать в соответствии с санитарными правилами «Санитарно-эпидемиологические требования к объектам общественного питания» Приказ Министра здравоохранения Республики Казахстан от 17 февраля 2022 года № ҚР ДСМ-16* с изм. от 31.03.2026г.

В здании операторной с торговым залом реализуется ассортиментный перечень реализуемой пищевой продукции: товары в обертке и упаковке заводского изготовления и готовые кулинарные изделия, произведенные в стационарных объектах питания (объектах по производству пищевой продукции, соответствующих документам нормирования, хранение и транспортировка которых осуществляются в соответствии с условиями транспортировки и (или) хранения такой пищевой продукции).

Предоставляются услуги организации быстрого питания (без переработки пищевой продукции) (вода, чай, кофе, соки, печенье и др.) с самостоятельным обслуживанием потребителей. Для обслуживания посетителей используется одноразовая посуда и одноразовые столовые приборы. Столовые приборы выставляются в специальных кассетах ручками вверх, хранение их на подносах рассыпью не допускается. Чистка и мытье специализированного технологического оборудования обеспечивается согласно инструкции его изготовителя.

Взам. инв. №	
Подпись и дата	
Инв. №	

Изм.	Кол.	Лист	№ док	Подпись	Дата

2026-04 – ОПЗ



Рисунок 3.17 –Операторная. Расположение оборудования. Общий вид

Персонал обслуживания уголка быстрого питания выполняет следующее:

- 1) содержит уголок быстрого питания, прилегающую территорию в чистоте;
- 2) осуществляет прием и реализацию пищевой продукции при наличии товаросопроводительных документов, обеспечивающих ее прослеживаемость, документов, подтверждающих безопасность;
- 3) обеспечивает соблюдение сроков годности, условий хранения, транспортировки и реализации пищевой продукции;
- 4) соблюдает требования отпуска пищевой продукции;
- 5) предохраняет пищевую продукцию от загрязнения;
- 6) носит чистую специальную одежду;
- 7) соблюдает правила личной гигиены;
- 8) имеет при себе личную медицинскую книжку;
- 9) для сбора мусора, пищевых отходов устанавливает емкости (сборники с одноразовыми пакетами) с последующим их удалением по мере заполнения.

Требования к сбору и хранению отходов потребления

Пищевые отходы на объекте быстрого питания собираются в закрывающиеся промаркированные емкости (сборники)- одноразовые контейнеры, выделенные для сбора пищевых отходов. Емкости используются без оборотной тары.

Пищевые отходы и бытовой мусор собираются в отдельные баки. В соответствии с СН РК 3-02-07-2014 п.5.4.5.3 пищевые отходы временно хранятся в одноразовых контейнерах в холодильной камере, расположенной в коридоре (пом.3), который имеет непосредственный выход через коридор наружу. Пищевые отходы вывозятся согласно договору на утилизацию.

Изм.	Кол.	Лист	№ док	Подпись	Дата	Взам. инв. №	Подпись и дата	Инва. №	2026-04 – ОПЗ	Лист
										47

Вывоз отходов осуществляется по мере заполнения контейнеров специальными транспортными средствами.

Контейнерные площадки и контейнера для сбора и хранения отходов, инвентарь, используемый для их уборки, после опорожнения контейнеров с одноразовыми пакетами для сухих бытовых отходов подвергаются санитарной обработке: контейнера и уборочный инвентарь – промывке и дезинфекции, контейнерные площадки – уборке, дезинсекции и дератизации.

В соответствии с санитарными правилами Республики Казахстан, 1 раз в месяц предусматривается санитарный день с ревизией холодильного и технологического оборудования. Так же предусмотрены помещения для размещения служебно-производственного и санитарно-гигиенического оборудования.

Мероприятия для маломобильного населения:

Проект стационарной автогазозаправочной станции выполнен в соответствии с учетом потребностей инвалидов и других маломобильных групп населения, согласно СН РК 3.06-01-2011 "Доступность зданий и сооружений для маломобильных групп населения" и РДС РК 3.01-05-2001 "Градостроительство. Планировка и застройка населенных мест с учетом потребностей инвалидов и других маломобильных групп населения"(см. черт. АР). На путях передвижения установлены визуальные, световые и звуковые указатели, а также предупреждающие и направляющие тактильные навигационные полосы.

Крыльцо здания имеет пандус с уклоном не более 5%. Покрытие пандусов и крылец из брусчатки с нескользящей поверхностью.

Поверхности полов в помещениях не допускают скольжения.

Для лиц с полной или частичной потерей зрения на входной группе предусмотрены тактильные напольные указатели, полиуретановые накладные, желтого цвета.

Ширина дверных проемов на путях движения и эвакуации инвалидов не менее 1,0м и без порогов, а также применяются двери на петлях одностороннего действия с фиксаторами в положении "открыто" и "закрыто".

Замкнутые пространства (кабина туалета), где маломобильный гражданин, в том числе с недостатками слуха, может оказаться один, должны быть оборудованы двухсторонней связью с диспетчером или дежурным, предусматривается кнопка вызова.

Выключатели и розетки в помещениях следует предусматривать на высоте 0,8м от уровня пола. Ручки на полотнах раздвижных дверей установить таким образом, чтобы при полностью открытых дверях эти ручки были легко доступны с обеих сторон. На входных дверях в помещения, в которых опасно или категорически запрещено находиться МГН (тепловые пункты, электрощитовые и т.п.), дверные ручки должны иметь поверхность с опознавательными знаками или неровностями, ощущаемыми тактильно.

Информирующие обозначения внутри здания должны дублироваться рельефными знаками и размещаться рядом с дверью, со стороны дверной ручки и крепиться на высоте от 1,4 до 1,75м.

В здании операторной производится прием платежей и продажа только пищевых и сопутствующих товаров. Продажа жидкого моторного топлива осуществляется только специализированными топливораздаточными колонками (расположенными на территории АЗС) непосредственно в транспортные средства, отпуск топлива в отдельные емкости (канистры, банки и др.) строго запрещен.

Требования к осуществлению производственного контроля на объекте питания

В соответствии с требованиями статьи 51 Кодекса РК «О здоровье народа и системе здравоохранения от 7 июля 2020 года № 360-VI ЗРК2 *с изм., технического регламента ТР ТС 021/2011 «О безопасности пищевой продукции» (утвержден Решением Комиссии Таможенного союза от 9 декабря 2011 года № 880) (с изм. на 10.11.2024 г.), документов

Взам. инв. №
Подпись и дата
Инв. №

Изм.	Кол.	Лист	№ док	Подпись	Дата
					

2026-04 – ОПЗ

нормирования. Требование п.279 санитарных правил «Санитарно-эпидемиологические требования к объектам общественного питания» Приказ Министра здравоохранения Республики Казахстан от 17 февраля 2022 года № ҚР ДСМ-16 с изм. от 30.03.2026г.

1. Индивидуальные предприниматели и юридические лица, осуществляющие деятельность на объектах, подлежащих контролю и надзору в сфере санитарно-эпидемиологического благополучия населения, разрабатывают, документально оформляют, внедряют и поддерживают в рабочем состоянии эффективную систему производственного контроля.

2. Обеспечение производственного контроля возлагается на индивидуального предпринимателя или руководителя юридического лица.

3. Целью производственного контроля является обеспечение безопасности и (или) безвредности для человека продукции, работ и услуг путем организации и проведения на объекте самоконтроля за соблюдением требований нормативных правовых актов в сфере санитарно-эпидемиологического благополучия населения.

4. На всех объектах питания, независимо от категории, типа, вида, мощности, форм собственности, организуется и проводится производственный контроль.

5. Организация обеспечения безопасности в процессе производства пищевой продукции и проведения контроля осуществляется изготовителем самостоятельно и (или) с участием третьей стороны.

6. На объектах в процессе производства (изготовления), расфасовки, хранения, транспортировки и реализации пищевой продукции и проведения контроля проводятся лабораторные и инструментальные исследования (испытания).

Последовательность и поточность технологических процессов на объекте питания

На объекте питания предусмотрена последовательность и поточность технологических процессов, исключающих встречные или перекрестные потоки сырых полуфабрикатов и готовой пищевой продукции, использованной и чистой посуды, а также встречного движения посетителей и участвующего в приготовлении продукции общественного питания персонала. Требование п.11 санитарных правил «Санитарно-эпидемиологические требования к объектам общественного питания» Приказ Министра здравоохранения Республики Казахстан от 17 февраля 2022 года № ҚР ДСМ-16*. Объемно-планировочные, конструктивные решения, размещение и размер помещений объектов питания предусматриваются в соответствии с требованиями технического регламента ТР ТС 021/2011* и Санитарными правилами, обеспечивая последовательность и поточность технологических процессов, исключающих встречные или перекрестные потоки продовольственного (пищевого) сырья, сырых полуфабрикатов и готовой пищевой продукции, использованной и чистой посуды, а также встречного движения посетителей и участвующего в приготовлении продукции общественного питания персонала.

Объект питания включает следующие группы помещений, имеющие четкое зонирование и функционально технологическую взаимосвязь:

- помещения для посетителей (обеденный зал, зона ветрин, место раздачи, санузел, террасу), включая помещения дополнительного обслуживания, в том числе гардеробные для посетителей и (или) специальные места (зоны) для верхней одежды посетителей в обеденных залах, санитарные узлы (туалеты). В зоне раздачи установлены емкости, которые позволят хранить пищевую продукцию, готовые блюда с соблюдением товарного соседства и условий хранения.

-помещения, связанные с приготовлением пищи (производственные, складские, административно-бытовые (служебно-бытовые) и технические помещения).

-производственные (место подогрева полуфабрикатов, сэндвичей, кофе и др).

Взам. инв. №	
Подпись и дата	
Инв. №	

Изм.	Кол.	Лист	№ док	Подпись	Дата

2026-04 – ОПЗ

Открывание дверей предусматривается наружу из производственных помещений. Устройство порогов исключается на путях перемещения пищевой продукции, готовых блюд и использованной посуды;

- складские (кладовая продуктов, морозильники);
- зона загрузочной-приемка и сортировка продукции;
- технические помещения.

Все зоны в зависимости от их назначения оборудуются стеллажами подтоварниками, холодильниками, спец оборудованием.

Участок быстрого питания работает на полуфабрикатах при самообслуживании и предоставляет услуги:

- гарантированное хранение личных вещей посетителей.

Предоставляются услуги организации быстрого питания (без переработки пищевой продукции или с переработкой полуфабрикатов) (вода, чай, кофе, соки, печенье и др.) с самостоятельным обслуживанием потребителей. Для обслуживания посетителей используется одноразовая посуда и одноразовые столовые приборы. Столовые приборы выставляются в специальных кассетах ручками вверх, хранение их на подносах рассыпью не допускается. Чистка и мытье специализированного технологического оборудования обеспечивается согласно инструкции его изготовителя.

Готовые блюда поступают непосредственно на раздаточную линию, для реализации потребителю. Доготовочная зона имеет удобную связь с встраиваемыми морозильной и холодильной камерами, раздаточной линией и моечной кухонной посуды.

В зонах раздаточной линии расположены станции для подносов, шкафы холодильные, кофе аппарат, полки, витрины для напитков, станции под стаканчики и прочее.

Над тепловым оборудованием, предусматривается установка вытяжных зонтов для удаления тепла и влаги которые снабжены фильтрами и маслосборниками (см. марку ОВ).

Расстановка оборудования обеспечивает поточность технологических процессов, возможность свободного доступа для обслуживания и ремонта.

Все электрическое оборудование имеет контролируюшую и отключающую аппаратуру
Требования к инвентарю, содержанию и эксплуатации уголка быстрого питания-фастфуд

1. Эксплуатация уголка быстрого питания-фастфуд осуществляется при соблюдении Санитарных правил РК.

2. Разрабатываются и утверждаются ассортиментный перечень изготавливаемой и реализуемой пищевой продукции, техническая документация для изготовления продукции общественного питания.

3. Обеспечивается эксплуатация всех помещений в соответствии с функциональным назначением.

4. Расстановка и работа оборудования обеспечивается с соблюдением последовательности и поточности технологических процессов, возможности свободного доступа к оборудованию для обслуживания, мытья, дезинфекции и ремонта, с исключением возможности контакта сырой и готовой к употреблению пищевой продукции.

5. Технологическое, холодильное, торговое оборудование, инвентарь, посуда, упаковка (тара), моечные ванны, поддоны, подтоварники, стеллажи, контактирующие с пищевой продукцией, используются из материалов, предназначенных для **контакта с пищевой продукцией, разрешенных к применению**, рабочие поверхности которых обеспечивают их очистку, мойку и дезинфекцию. Алюминиевая и дюралюминиевая посуда используется для приготовления и кратковременного хранения пищи. Требование п.49 санитарных правил «Санитарно-эпидемиологические требования к объектам общественного питания» Приказ Министра здравоохранения Республики Казахстан от 17 февраля 2022 года № ҚР ДСМ-16*.

Взам. инв. №	
Подпись и дата	
Инв. №	

Изм.	Кол.	Лист	№ док	Подпись	Дата

2026-04 - ОПЗ

Лист
50

Конструктивные элементы жесткости и крепления (болтовые соединения, элементы опор, технологические косынки и т.п.) должны быть закрыты декоративными элементами.

Не допускается повреждение сооружений при креплении к ним средств размещения рекламы, а также снижение их прочности и устойчивости.

В средствах наружной рекламы используют осветительные приборы промышленного изготовления, обеспечивающие требования электро- и пожаробезопасности. Энергопотребление: Подложка подсветки логотипа; Подложка подсветки букв; Шасси светодиодной индикации цен; Шкаф управления; ИК приемник; Коробка вводная.

Осветительные приборы и устройства, подключаемые к электросети, должны соответствовать требованиям Правил устройства электроустановок, а их эксплуатация - требованиям Правил эксплуатации и техники безопасности.

Разгрузка и складирование.

К моменту разгрузки необходимо обеспечить площадку для складирования сборки и инвентаря. Руководствоваться разработанными схемами строповки. Оберегать от касания стропами деталей облицовки стелы. Принять меры по раскреплению стелы на земле в складском положении. Возможно опрокидывание при порывах ветра.



Рисунок 3.18 – Стела (Информационное табло) Н=6000÷8180, на 6 видов топлива

3.11 Зарядное устройство для электромобилей 120KW DC CHARGER

Проектом предусмотрена установка зарядного устройства для электромобилей.

Зарядное устройство для электромобилей 120KW DC CHARGER, представляет собой устройство, преобразующее переменный ток высокого напряжения в постоянный ток необходимый для зарядки аккумуляторного электротранспорта, такого как электромобили, электробусы и т.п. Зарядное устройство для электромобилей является оптимальным решением для заряда классических тяговых аккумуляторных батарей в течении 30-40 минут и идеально подходит для сервисного режима работы. Заряд начинается автоматически при подключении батареи. После полного заряда батареи устройство автоматически отключается.

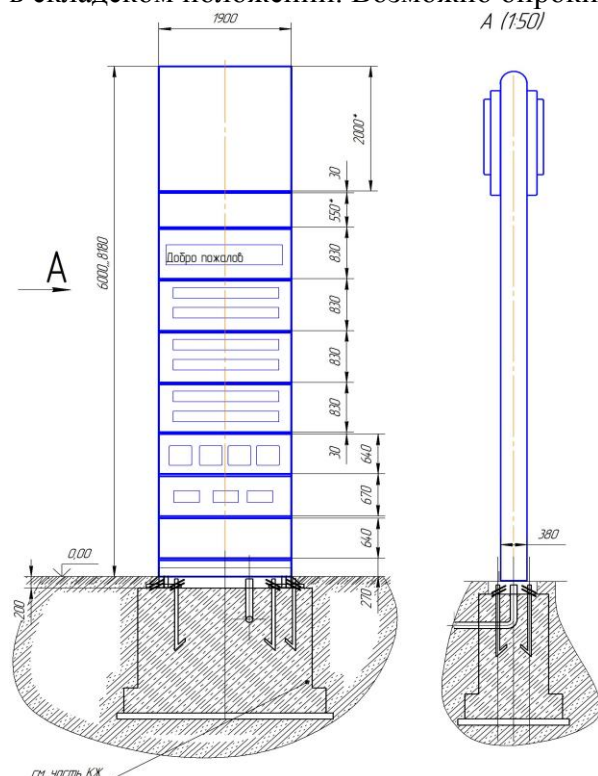
Изм.	Кол.	Лист	№ док	Подпись	Дата	Взам. инв. №	Подпись и дата	Инва. №	2026-04 - ОПЗ	Лист
										52

Зарядное устройство оснащено также встроенной системой безопасности с таймером, контролирующим все этапы заряда. Безотказная конструкция и качество, наработанное годами, гарантирует надежный заряд батарей.

Зарядное устройство для электромобилей предназначено для работы в следующих условиях:

- в сетях трехфазного переменного тока напряжением $400V \pm 15\%$ с частотой сети 45~65Hz.;
- температура окружающего воздуха от $-30^{\circ}C$ to $+55^{\circ}C$ (от $-40^{\circ}C$ $+75^{\circ}C$ хранение);
- высота над уровнем моря не более 2000 м;
- относительной влажности не более 95% при $+40^{\circ}C$;
- окружающая среда невзрывоопасная, не содержащая пыли, в том числе

токопроводящей, агрессивных газов и паров, разрушающих, металл и изоляцию;

Зарядное устройство для электромобилей оснащено зарядными коннекторами типа CCS2 и GBТ.

Технические характеристики

- Входное напряжение $400V \pm 15\%$; АС .Трехфазная сеть переменного тока;
- Частота сети от 45Hz до 60Hz;
- Диапазон напряжений от 150V до 1000V; DC. Постоянный ток;
- Выходной ток 200 A DC Max. Максимальный выходной ток 200A;
- Выходная мощность до 120kW;
- Эффективность $\geq 94\%$;
- Уровень шума $\leq 60dB$;
- Габариты Зарядного устройства для электромобилей 702мм*1007мм*1815мм;
- Вес брутто ~ 350 кг(Общий вес зарядной станции вместе с упаковкой).

3.12 Трубопроводы

Согласно «Инструкции по безопасности при эксплуатации технологических трубопроводов» утвержденных Приказом Министра ЧС Республики Казахстан от 27 июля 2021 года № 359 проектируемая сеть технологических трубопроводов жидкого топлива ЛВЖ относится к группе Бб, категории III, горючие сжиженные газы ГГ к группе Ба, категории трубопроводов II.

На АЗС-АГЗС для жидкого моторного топлива и газовозврата приняты стальные электросварные прямошовные по ГОСТ 10704-91 (см. резервуарный парк) и пластиковые двустенные 75/63, 40/32 в комплекте с фитингами и датчиками обнаружения утечки нефтепродуктов производства KPS Petrol Pipe System OPW Sweden (Швеция), срок службы не менее 25 лет.

Пластиковые трубы применяются для топлива и газовозврата, от резервуаров до топливораздаточных колонок; стальные трубы – на приеме топлива и газоуравнения в резервуарном парке.

Стальные трубы в резервуарном парке жидкого моторного топлива и газоуравнения прокладываются надземно и подземно, пластиковые для топлива – подземно.

Уклон приемных технологических стальных трубопроводов нефтепродуктов не менее 0,002, труб газовозврата 0,003, пластиковых труб 0,00369 для трубопровода от высоконапорных ТРК 3.1-3.3, к резервуарному парку и 0,0035 от ТРК 2.3-2.8 в сторону резервуаров хранения.

Стальные трубопроводы ГОСТ 10704-91 обеспечивают выполнение следующих операций:

- прием топлива из автоцистерны в резервуары хранения, ду80;

Взам. инв. №					
Подпись и дата					
Инв. №					
Изм.	Кол.	Лист	№ док	Подпись	Дата
					
2026-04 – ОПЗ					Лист
					53

- переток паров бензина из одного резервуара в другой резервуар или в сливаемую автоцистерну, ду50, ду80;
- принудительный отсос паров бензина из баков автомобилей со сбросом паров в резервуары хранения, ду50;
- сброс газовой фазы в атмосферу через дыхательные стояки с СМДК-100 при превышении допустимого избыточного давления в резервуарах ду50, ду80.

Пластиковые двустенные трубы диаметром 75/63 в комплекте с фитингами и датчиками обнаружения утечки нефтепродуктов производства KPS Petrol Pipe System OPW Sweden (Швеция) обеспечивают выполнение следующих операций:

- насосная подача топлива из резервуаров хранения к топливораздаточным колонкам.

Пластиковые двустенные трубы диаметром 40/32 в комплекте с фитингами и датчиками обнаружения утечки нефтепродуктов обеспечивают:

- переток паров бензина от ТРК к резервуарному парку.

На случай ремонта проектом предусмотрено опорожнение трубопроводов от нефтепродуктов в резервуары № 4.01-4.06 или в переносную емкость с помощью самовсасывающего насоса, предусмотренного проектом.

Величину испытательного давления (гидравлического или пневматического) следует принимать:

- для стальных трубопроводов 1.5 Р, но не менее 0.2 (2) МПа (кгс/см);
- для пластиковых трубопроводов 1.25 Р, но не менее 0.2 (2) МПа (кгс/см2);

Для газопровода СУГ приняты бесшовные горячедеформированные трубы ду32, ду40 ГОСТ 8732-78.

Проектируемая сеть технологических трубопроводов СУГ обеспечивает выполнение следующих операций:

- насосная подача СУГ (жидкая фаза) из резервуаров хранения к газораздаточным колонкам;
- возврат паровой фазы от газовых колонок в подземные резервуары.
- слив СУГ из резервуаров в автоцистерны.

Газопровод от блочного комплекса до газозаправочной колонки прокладывается подземно в ж.б. лотках с крышкой, на песчаной подушке с последующей засыпкой сухим песком, сверху ж.б. лоток засыпается уплотненным грунтом. Уклон газопроводов должен быть не менее 5 % в сторону конденсатосборников -0,005 (СН РК 4.03-01-2011*).

Для обнаружения утечки СУГ предусмотрена контрольная трубка. Контрольная трубка выведена выше уровня земли.

Трубопроводы на поверхности изолируются при монтаже.

Газопроводы, транспортирующие сжиженные углеводородные газы, испытываются на герметичность пневматическим (гидравлическим) давлением по требованиям к испытанию систем распределения и потребления природных газов.

Величину испытательного давления (гидравлического или пневматического) следует принимать:

Наружные газопроводы с давлением свыше 0,6 до 1,6 МПа независимо от вида изоляционного покрытия давлением 2,0 МПа - в течение 24 часов.

Внутренние газопроводы свыше 1,2 до 1,6 МПа на 1,25 рабочего - в течение 1 часа (СН РК 4.03-01-2011* с изм. 20.06.2025г).

Резинотканевые рукава, применяемые при сливо-наливных операциях, допускаются к применению для сжиженных углеводородных газов.

Для защиты от статического электричества они обвиваются медной проволокой диаметром не менее 2 мм или медным тросиком площадью сечения не менее 4 мм² с шагом витка не более 100 мм.

Изн. №	Взам. инв. №
	Подпись и дата

Изм.	Кол.	Лист	№ док	Подпись	Дата

2026-04 - ОПЗ

Перепад давления между цистерной и резервуаром, как правило, допускается в пределах 0,15-0,2 МПа.

Изготовление, монтаж, испытание и очистку внутренней поверхности технологических трубопроводов произвести согласно СП РК 3.05-103-2014 "Технологическое оборудование и технологические трубопроводы", «Инструкции по безопасности при эксплуатации технологических трубопроводов» утвержденных Приказом Министра ЧС Республики Казахстан от 27 июля 2021 года № 359 с изм.14.07.2023г и Руководству по монтажу. Версия 9,0 (16/2016) Трубопроводная система KPS Petrol Pipe System, паспортам, техническим описаниям и инструкциям по эксплуатации. Для технологических газопроводов произвести согласно СН РК 4.03-101-2013* «Газораспределительные системы».

Для соединений труб применены бесшовные тройники и отводы.

Стыковку трубопроводов вести на сварке, запорной арматуры - на фланцах с маслобензостойкими прокладками. Сварку выполнять электромуфтовой сваркой (OPW) и электродами типа Э42 по ГОСТ 9467-75* для труб по ГОСТ 10704-91 толщину шва принимать по наименьшей толщине свариваемых элементов.

После окончания сварочных работ трубопроводы очистить от пыли и грязи и выполнить антикоррозионную защиту.

Надземные участки стальных трубопроводов и арматура защищаются от атмосферной коррозии лакокрасочным покрытием толщиной не менее 0,2мм, наносимым на очищенную от ржавчины и окалины обезжиренную поверхность.

Защита подземных стальных трубопроводов от коррозии осуществляется согласно ГОСТ 9.602-16 изоляцией весьма усиленного типа (битумная грунтовка; битумно-резиновая мастика толщиной 1мм в 3 слоя с армирующей обмоткой из стеклохолста между ними; наружная обмотка в 1 слой).

Согласно СП РК 3.05-103-2014* сварные швы стальных трубопроводов подвергают контролю неразрушающими методами (внешний осмотр, контроль просвечиванием, ультразвуком, магнитографический контроль).

Минимальное число стыков, подвергающихся контролю проникающим излучением или ультразвуковой дефектоскопией составляет 2%.

Испытания резервуаров на прочность производятся в заводских условиях заводом изготовителем. Резервуары в проектном положении при заглушенных люках и патрубках испытываются на прочность наливом воды под давлением 0.05МПа. Резервуары выдерживаются под давлением 5 минут.

В соответствии с ГОСТ 14202-69 выполнить окраску металлических трубопроводов или опознавательные полосы и указать черным цветом направление движения продукта.

Выполнить защиту трубопроводов от статического электричества.

3.12.1 Требования к монтажу труб KPS Petrol Pipe System OPW Sweden (Швеция)

Трубы KPS разработаны для прямого закапывания в землю, обычно они не должны прокладываться в желобах.

Радиус изгиба труб диаметром 75/63 должен составлять не менее 1500мм.

Прокладывание трубопровода должно начинаться от резервуара топлива. Уклон в сторону резервуара для труб KPS- не менее 0,003; 0,00316; 0,00355.

Для прокладки труб KPS необходимо подготовить в траншеях нижний слой толщиной 10-15 см из подстилающего материала, на который потом укладываются трубопроводы. Для подушки и засыпки использовать мелкий песок или гравий 16мм. Обратную засыпку траншей выполнять слоями толщиной по 20 см с уплотнением при помощи трамбовок.

В связи с тем, что грунт имеет просадочность I типа, укладку трубопроводов из труб KPS осуществлять на уплотненное основание, засыпку пазух местным грунтом с

Взам. инв. №	
Подпись и дата	
Инв. №	

Изм.	Кол.	Лист	Недок	Подпись	Дата

2026-04 - ОПЗ

Лист
55

уплотнением до $K_{упл} \geq 0,95$, на несварных трубопроводах - установку защитных кожухов в местах пересечения с другими сетями на расстоянии 2 - 3 м в каждую сторону от пересечения.

Для того, чтобы избежать возникновения продольных трещин в трубопроводах из пластмассовых труб, необходимо добиваться гарантированного требуемого уплотнения грунта обратной засыпки. С этой целью следует доводить уплотнение грунта с обеих сторон уложенных труб до появления 5 %-ной овальности в вертикальной плоскости труб или применять для обратной засыпки грунт с добавлением вяжущих материалов (безцементный грунтоцемент и т.п.)

Трубопроводы длиной более 12м проложить широкими волнами "змейкой", на участке между ТРК трубопровод проложить из прямых труб, в резервуарном парке комбинировать. Для небольшой регулировки уклона использовать мешки, наполненные засыпчным материалом, подкладываемые под трубу как минимум с интервалом 1 метр, и вообще непосредственно под любое колено. Мешки, наполненные засыпчным материалом, также следует использовать для разделения пересекающихся труб.

Подушку следует закладывать таким способом, чтобы труба не погружалась и не провисала при установке. Рекомендуется подушка из материала обратной засыпки во избежание наличия пустот под или вокруг трубы.

Допустимые засыпные материалы: плавно закругленный мелкий гравий 3-16 мм., чистый промытый песок.

Расстояние между трубопроводами при прокладке не менее 1 диаметра трубы. Разделение труб осуществлять кусками пластиковой трубы.

Подземные трубы могут быть цельными или иметь электросварочные соединения. Соединение пластиковых труб с металлическими осуществляются с помощью переходников металл-пластик.

Любые фланцевые стыки и обжимные штуцеры должны быть расположены в пределах доступа.

После монтажа выполнить испытание на прочность - опрессовку давлением 5 бар в течение 5 минут, и герметичность -0,02-0,2 бар в течение 1 часа с намыливанием всех стыков.

Перед засыпкой составляется финальный "чертеж", который демонстрирует подземное расположение труб. Рекомендуется также сохранить фотоотчет. Над трубопроводами, под землей на глубине 250мм рекомендуется проложить детекторную ленту, позволяющую определить местонахождение трубопровода. Детекторная лента, как и все оборудование, должна быть заземлена.

3.13 Противопожарные мероприятия

Объект АЗС-АГЗС относится к объектам повышенной опасности, поэтому нормы пожарной безопасности должны соблюдаться неукоснительно.

При разработке данного проекта были учтены все требования пожарной безопасности, изложенные в нормативных документах, действующих на территории Республики Казахстан, в том числе:

- Технический регламент. Общие требования к пожарной безопасности, утвержденный Утвержденный приказом Министра ЧС РК от 17 августа 2021 года № 405*;
- Правила пожарной безопасности. Приказ Министра по ЧС РК от 21 февраля 2022 года № 55*;
- Правила обеспечения промышленной безопасности для опасных производственных объектов в нефтехимической, нефтеперерабатывающей отраслях, нефтебаз и

Взам. инв. №							
	Подпись и дата						
Инв. №							2026-04 - ОПЗ
							56
Изм.	Кол.	Лист	№ док.	Подпись	Дата		

автозаправочных станций. Утвержден приказом Министра по инвестициям и развитию РК от 30 декабря 2014 года № 342, зарегистрирован МЮ РК 13.02.2015 №10256*;

-Правила обеспечения промышленной безопасности при эксплуатации оборудования, работающего под давлением. Утверждены постановлением Правительства РК от 30.12.2014г № 358. Зарегистрирован 20.02.2015г №10303*;

- Требования по безопасности объектов систем газоснабжения. Утверждены приказом Министра внутренних дел Республики Казахстан от 9 октября 2017 года № 673*;

- СП РК 4.03-101-2013* "Газораспределительные системы"*;

- СН РК 4.03-01-2011* "Газораспределительные системы"*;

- СН РК 2.02-03-2023 «Склады нефти и нефтепродуктов. Противопожарные нормы»;

- СП РК 2.02-103-2012* «Склады нефти и нефтепродуктов. Противопожарные нормы»;

При эксплуатации необходимо строго соблюдать вышеперечисленные правила.

Согласно СП РК 3.03-107-2013* «Автозаправочные станции стационарного типа" п. 12.29, 12.30, 12.31 - Бензины всех марок и некоторые виды дизтоплива относятся к легковоспламеняющимся жидкостям (ЛВЖ), способным самостоятельно гореть после удаления источника зажигания, другие виды дизтоплива - к горючим жидкостям (ГЖ).

К ЛВЖ относятся горючие жидкости с температурой вспышки паров, не превышающей 61 °С в закрытом тигле. К ГЖ относятся нефтепродукты, температура вспышки паров, которых выше 61°С в закрытом тигле. За пределами температурной зоны взрывоопасных концентраций, образующаяся смесь нефтепродуктов с воздухом не всегда взрывоопасна, но всегда огнеопасна, способна вспыхивать от любого источника открытого огня.

Сжиженные углеводородные газы (СУГ) - смесь сжиженных под давлением лёгких углеводородов с температурой кипения от - 50 до 0°С. Предназначены для применения в качестве топлива. для двигателей внутреннего сгорания автомобильного транспорта.

Сжиженные углеводородные газы пожаро- и взрывоопасны, малотоксичны, имеют специфический характерный запах углеводородов, по степени воздействия на организм относятся к веществам 4-го класса опасности.

Предельно допустимая концентрация СУГ в воздухе рабочей зоны (в пересчете на углерод) предельных углеводородов (пропан, бутан) - 300 мг/м.куб, непредельных углеводородов (пропилен,бутилен) - 100 мг/м.куб

СУГ образуют с воздухом взрывоопасные смеси при концентрации паров пропана от 2,3 до 9,5%, нормального бутана от 1,8 до 9,1% (по объёму), при давлении 0,1МПа и температуре 15-20°С. Температура самовоспламенения пропана в воздухе составляет 470°С, нормального бутана- 405°С.

Концентрация вредных веществ в воздухе рабочей зоны не превышает предельно-допустимых концентрацией. Требования п.190 Санитарных правил от 23 сентября 2021 года № ҚР ДСМ – 98 с изм. от 22.07.2024г.

Сжиженный газ-газ, который при температуре окружающей среды ниже 20 градусов Цельсия, или давлении выше 100кПа, или при совместном действии обоих этих условий обращается в жидкость. Горючие газы относятся к взрывоопасным при любых температурах окружающей среды

На АЗС-АГЗС жидкое моторное топливо и сжиженный углеводородный газ доставляются спецавтотранспортом-газовозом.

Согласно требованиям СН РК 4.03-02-2012, п. 9.1.6, Техническому регламенту. «Общие требования к пожарной безопасности»* и ППБ* Приложение 3, табл.5, площадка АГЗС-АГЗС, при вводе в эксплуатацию оборудуется следующими первичными средствами пожаротушения, в том числе для операторной:

Порошковые огнетушители - ОП- 5 - 4шт;

Порошковые огнетушители - ОП- 10 - 1шт;

Взам. инв. №	
Подпись и дата	
Инв. №	

Изм.	Кол.	Лист	№ док	Подпись	Дата

2026-04 – ОПЗ

Лист
57

Порошковые огнетушители - ОП-100 -14шт;
 Углекислотные огнетушители ОУ-2- 3шт;
 Автономное устройство порошкового пожаротушения (самосрабатывающий огнетушитель)
 Орион Дельта-14шт.

Противопожарный щит ЦП-В-1 шт в комплекте:

1. Воздушно-пенный огнетушитель передвижной ОВП-10-2шт;
2. Порошковые огнетушители - ОП- 5- 2шт;
3. Порошковые огнетушители - ОП-10-1шт;
4. Лом-1шт;
5. Ведро-2шт;
6. Багор-2шт;
7. Лопата штыковая-1шт;
8. Лопата совковая-1шт;
9. Ящик с песком вместимостью 0.5 м³ -1шт;
10. Емкость для хранения воды объемом 0,02м³ -1шт;
11. Войлок или кошма, или противопожарное одеяло размером 1.8x1.8-1шт.

Пожарный инвентарь и оборудование следует размещать на отведенных для него местах, согласованных с местными органами пожарного надзора, в строго установленном количестве и с соблюдением правил их хранения. К средствам пожаротушения должен быть обеспечен свободный доступ.

Категорически запрещается использовать пожарное оборудование и инвентарь для хозяйственных, производственных и других нужд, не связанных с пожаротушением.

Огнетушители в операторной с торговым залом и кафе (быстрое питание-фастфуд) разместить недалеко от входа на видном месте, обеспечив свободный доступ.

В целях взрывопожарной безопасности на АЗС-АГЗС применены ТРК с газозвратной системой. Резервуары оборудованы газоуравнительной системой с применением дыхательных клапанов и возвратом паровоздушной смеси, вытесняемой из резервуаров в автоцистерну. На трубопроводах слива и расхода нефтепродуктов, на трубопроводах газоуравнительной системы предусмотрены огневые предохранители.

В проекте предусматриваются мероприятия и оборудование, предотвращающее взрывопожароопасность:

-Резервуары для подземного хранения топлива, СУГ оборудованы системами контроля их герметичности.

-Выполнена молниезащита.

-Выполнена опознавательная окраска противопожарного оборудования и установлены предупреждающие и запрещающие знаки.

-Оборудование выполнено во взрывозащищенном исполнении.

-Дыхательные клапаны резервуаров, совмещенные с огнеградителями, устанавливаются на высоте не менее 2,5 м от поверхности площадки резервуаров.

-Металлические элементы крышек технологических колодцев и смотровых труб покрываются защитным слоем, а также предусматриваются мероприятия, исключающие искробразование.

-Выполнено искробезопасное покрытие сливо-наливных площадок.

-Выполнено заземление и защита от статического электричества всего технологического оборудования, включая технологические трубопроводы. В электротехнической части, учтена индукционная катушка со струбциной и заземляющим кабелем (Представляет собой короб с заземляющим устройством). В черт ТХ.СО предусмотрено Гибкое съемное устройство заземления для автоцистерн с зажимами на концах-УЗА-3В ООО НПП «Сенсор» - 1шт., как

Взам. инв. №	
Подпись и дата	
Инв. №	

Изм.	Кол.	Лист	№ док	Подпись	Дата

2026-04 - ОПЗ

резервное устройство. Устройство заземления автоцистерн УЗА-3В, предназначено для заземления автоцистерн с целью отвода зарядов статического электричества при сливе-наливе горючих и легковоспламеняющихся жидкостей. Устройство обеспечивает постоянный контроль цепи заземления автоцистерны и подачу светового сигнала для разрешения проведения операции слива-налива

- Предусмотрены Самосрабатывающие модули пожаротушения для всех топливно-раздаточных колонок, в том числе и для СУГ (см. часть АК). В части ТХ возле каждой ТРК и ГРК и в резервуарных парках ж.м.т. и СУГ установить Автономное устройство порошкового пожаротушения (самосрабатывающий огнетушитель) Орион Дельта и переносной огнетушитель ОП-100.

-Технологические колодцы жидкого моторного топлива и СУГ оснащены вентиляционными лючками и принудительной вентиляцией (см. раздел ОВ).

-В целях взрывопожарной безопасности на трубопроводах слива и расхода нефтепродуктов, на трубопроводах газоуравнительной системы предусмотрены огневые предохранители, клапаны безопасности.

-Для контроля загазованности рабочих зон АЗС-АГЗС предусмотрен переносной газоанализатор «Сигнал-4 (ВОГ) с взрывозащитой 1ExibdII BT4X. Газоанализатор Сигнал-4 ВОГ позволяет контролировать уровень опасных газов в окружаемом воздухе. Определяет довзрывные концентрации взрывоопасных паров: авиакеросин, ацетон, бензин, бутан, водород, гексан, дизельное топливо, ксилол, кислород, мазут, метан, метанол, пропан, растворители, спирты, уайт спирт, C1-C12 (сумма углеводородов) и др., а также токсичных паров таких как: аммиак NH₃, угарный газ CO, озон O₃, диоксид серы SO₂, оксид азота, NO, диоксид азота NO₂, соляная кислота HCL, хлор CL₂, сероводород H₂S, формальдегид CH₂O, углекислый газ CO₂.

У ТРК, ГРК и у площадки слива СУГ предусмотрена установка стационарных газоанализаторов (см. часть автоматики).

-Предусмотрено орошение цистерны СУГ водой (см. часть НВК).

-Предусмотрено автоматическое пожаротушение ТРК (см. часть автоматики).

-Для аварийного опорожнения резервуаров СУГ линии подачи топлива к ТРК оснащены оборудованием: шаровыми кранами и герметичной муфтой для присоединения шланга ТПЗ в соответствии с п.7.18 СН РК 4.03-02-2012.

- Для экстренной эвакуации с территории АЗС-АГЗС горящего транспортного средства в соответствии с п. 1361 ППБ № 55 предусмотрены Буксировочный трос, длина 3м. и жесткая буксировочная штанга, длиной 3 м

Возвышение заправочных островков выше планировочных отметок площадки защищает колонку от повреждений транспортными средствами. По периметру АЗС предусмотрена несгораемая проветриваемая ограда из металлических прутьев. К ограде прикрепить стальной лист размером 1х1м с предупреждающими запрещающими знаками.

На территории объекта запрещается курить, пользоваться открытым огнем, инструментами и приспособлениями, вызывающими искрообразование, для обеспечения чего следует вывесить предупредительные знаки и плакаты. Курить допускается только в специально отведенных местах, обеспеченных ящиками с песком или бочкой с водой и первичными средствами пожаротушения.

Пожарные проезды и подъезды, автодороги АЗС-АГЗС следует содержать в исправном состоянии, запрещается загромождать их материалами и оборудованием. Следует обеспечивать свободный проезд пожарных машин к любому отделению и участку на территории объекта и обеспечивать доступ к первичным средствам пожаротушения.

Взам. инв. №	
Подпись и дата	
Инв. №	

Изм.	Кол.	Лист	№ док	Подпись	Дата

2026-04 - ОПЗ

Лист
59

На пожарных проездах следует вывесить предупредительные знаки: «Пожарный проезд», «Не загромождать».

Для оттаивания обмерзшей арматуры и газопроводов СУГ' следует применять нагретый песок, горячую воду, водяной пар. Применять огонь категорически запрещается.

При возникновении утечки СУГ в помещениях или на территории АЗС-АГЗС необходимо немедленно обесточить электрооборудование взрывопожароопасных помещений, близких к месту утечки, прекратить все огневые работы, закрыть задвижки на газопроводах, заглушить двигатели всех автомашин, находящихся на территории АГЗС, и удалить людей из аварийной зоны. После этого следует принять меры к ликвидации утечки.

Автомашины и тракторы, выполняющие работы на территории АЗС-АГЗС, должны иметь на выхлопной трубе искрогасительные сетки.

При пожаре, вызванном СУГ, необходимо применять локализацию участка пожара до полного выгорания СУГ, охлаждая горящий резервуар и соседние объекты водой.

Гасить пламя пожара, вызванного утечкой СУГ из-за неплотностей соединений, допускается с помощью мокрой тряпки, глины, переносного углекислотного огнетушителя.

Перед въездом на территорию АЗС-АГЗС должна быть вывешена схема организации движения транспортных средств по его территории.

При въезде на территорию объекта должен быть установлен щит с инструкцией, регламентирующей меры пожарной безопасности для водителей и пассажиров транспортных средств.

Объект должен быть обеспечен соответствующими знаками безопасности в соответствии с ГОСТ 12.4.026-2015, дорожными знаками в соответствии с ГОСТ СТ РК 1125-2021 и СТ РК 1412-2017. В числе знаков безопасности и дорожных знаков, обязательных для установки на территории АЗС-АГЗС, должны быть следующие:

- о запрете въезда на территорию АГЗС транспортных средств с неисправной топливной системой, а также видов, габаритов и массой, не допускаемых требованиями проекта;
- об ограничении максимальной скорости для движения транспортных средств по территории АЗС- АГЗС до 5 км/ч;
- о запрете применения открытого огня на территории АЗС- АГЗС, а также курения вне специально оборудованных для этого мест, в зданиях сервисного обслуживания водителей и пассажиров, о запрете движения транспортных средств с опасными грузами.

Перед въездом на территорию размещения колонок должен быть установлен знак об обязательной высадке пассажиров.

На въезде автоцистерны на территорию АГЗС ее персонал обязан проверить наличие у водителя автоцистерны путевого листа, выданного организацией-владельцем, которой принадлежит автоцистерна, а также проверить ее внешним осмотром.



Рисунок 3.19 -Запрещающие знаки АЗС-АГЗС

На входных дверях во все помещения АЗС, а также на наружных установках выполнить надписи с указанием: 1) категории помещений по взрывопожарной и пожарной опасности в

Взам. инв. №					
	Подпись и дата				
Инв. №					
	Изм.	Кол.	Лист	№ док	Подпись
2026-04 – ОПЗ					Лист 60

соответствии с ТР РК №405; 2) класса взрывоопасных или пожароопасных зон по ПУЭ; 3) ФИО ответственного за противопожарное состояние работника; 4) номера телефонов вызова подразделений противопожарной службы в соответствии с п.1360 ППБ №55 с изм. от 24.01.2026г.

3.14 Защита окружающей среды

В соответствии с Санитарными правилами "Санитарно-эпидемиологические требования к объектам по обслуживанию транспортных средств и пассажиров" Приказ Министра здравоохранения Республики Казахстан от 23 сентября 2021 года № ҚР ДСМ - 98 (с изменениями и дополнениями по состоянию на 22.07.2024 г.). Зарегистрирован в Министерстве юстиции Республики Казахстан 28 сентября 2021 года № 24530*, физические и юридические лица, в ведении которых находятся объекты транспорта, обеспечивают проведение производственного контроля содержания вредных веществ и уровня физических факторов в воздухе рабочей зоны и атмосферном воздухе на границе санитарно-защитной зоны, качества и безопасности используемой питьевой воды и пищевой продукции объектов бортового питания.

При эксплуатации АЗС и АГЗС принимаются меры по предупреждению загрязнения почвы, воды открытых водоемов, атмосферного воздуха.

Концентрация вредных веществ в воздухе рабочей зоны не превышает предельно-допустимых концентрацией. Требования п.190 Санитарных правил от 23 сентября 2021 года № ҚР ДСМ – 98*.

В проекте используются прогрессивные технологические процессы приема, хранения и отпуска жидкого моторного топлива, СУГ, прогрессивное технологическое оборудование, которое обеспечивает безаварийную и безопасную эксплуатацию предприятия, улучшение условий работы обслуживающего персонала.

Для предотвращения разлива нефтепродуктов, в соответствии с «Правилами обеспечения промышленной безопасности при эксплуатации и ремонте резервуаров для нефти и нефтепродуктов» с изм. 17.10.2023 Приказ МЧС РК от 15 июня 2021 года № 286* и Требованиями Санитарных правил от 23 сентября 2021 года № ҚР ДСМ – 98 п.193 с изм. от 22.07.2024г, резервуары ж.м.т и сливной колодец расположены в защитном железобетонном кожухе габаритом 23,6x6,1м на случай перелива, разлива нефтепродуктов или аварии. Для обнаружения утечки внутри защитного кожуха предусмотрены 2 асбестоцементные смотровые трубы диаметром 400мм. Площадка для слива топлива выполнена из материалов, не впитывающих нефтепродукты с уклоном в сторону дренажных лотков (см. часть АС)

Объем резервуаров для хранения нефтепродуктов, размещаемых на территории АЗС (с учетом вместимости хранимой автоцистерны) предусматривается не более 100 кубических метров внутри селитебной территории населенных пунктов. Резервуары хранения ж.м.т. имеют общий объем -100м.куб: Д.т з.(л)- емк. 2x20м.куб всего 40 м.куб, бензин-4x15м.куб всего 60 м.куб., что соответствует п.180 Санитарных правил от 23 сентября 2021 года № ҚР ДСМ – 98 с изм. от 22.07.2024г.

В проекте применяется электрооборудование, соответствующее классу пожаровзрывоопасности помещения, группе и категории взрывоопасной смеси. Конструктивное исполнение этого оборудования обеспечивает его взрывозащиту. Все вращающиеся и токоведущие части оборудования имеют защитные кожухи. Токоведущее оборудование имеет заземление. Пожарная безопасность сооружений обеспечивается противопожарными разрывами между ними, молниезащитой и заземлением, размещением, в соответствии с нормами, щитами с первичными средствами пожаротушения, планировкой помещений, наличием специальных эвакуационных выходов.

Эксплуатация оборудования, механизмов, инструмента на автогазозаправочной станции в неисправном состоянии или при неисправных устройствах безопасности

Изм.	Кол.	Лист	№ док	Подпись	Дата	2026-04 – ОПЗ	Лист
							61
Изм.	Кол.	Лист	№ док	Подпись	Дата		

(блокировочные, фиксирующие и сигнальные приспособления и приборы), а также при нагрузках и давлениях выше паспортных не допускается.

При пуске в работу или остановке оборудования, аппаратов, участков трубопроводов, предусматриваются меры по предотвращению образования в технологической системе взрывоопасных смесей (продувка инертным газом, контроль за эффективностью продувки).

Слив жидкого моторного топлива, СУГ из автоцистерн осуществляется только с применением быстро разъемных муфт герметичного слива.

Резервуары оборудованы приборами, не допускающими перелив нефтепродуктов при их заполнении. Конструкция резервуаров обеспечивает возможность очистки от остатков топлива, проветривания и дегазации.

Предусмотрен производственный контроль содержания вредных веществ и уровня физических факторов в воздухе рабочей зоны и атмосферном воздухе на границе санитарно-защитной зоны, качества и безопасности используемой питьевой воды. Требование п.40 Санитарных правил от 23 сентября 2021 года № ҚР ДСМ – 98*. В части ТХ предусмотрен переносной газоанализатор Сигнал - 4 (ВОГ) для обеспечения контроля уровня вредных веществ в рабочей зоне.

Трубопроводы перед резервуарами имеют запорные вентили, доступ к которым является свободным.

Металлоконструкции АЗС-АГЗС имеют противокоррозийную защиту.

Работники АЗС-АГЗС работают в специальной одежде с использованием средств индивидуальной защиты (резиновые перчатки, респираторы) и имеют не менее 2-х комплектов для разных сезонов года. Специальная одежда работающих лиц хранится в индивидуальных шкафчиках, отдельно от домашней одежды.

АЗС-АГЗС обеспечивается медицинской аптечкой.

На территории АЗС-АГЗС должны быть размещены надписи "Огнеопасно", "Ограничение максимальной скорости не более 5км/ч", и др. согласно требованиям технического регламента "Требования к сигнальным цветам, разметкам и знакам безопасности на производственных объектах.

Монтаж, демонтаж и эксплуатация электрического оборудования АЗС должны производиться в соответствии с ПУЭ* и "Правилами обеспечения промышленной безопасности для опасных производственных объектов в нефтехимической, нефтеперерабатывающей отраслях, нефтебаз и автозаправочных станций" № 342 от 30 декабря 2014 года*.

Безопасность производственных процессов на АЗС-АГЗС достигается применением безопасных технологических процессов приема, хранения, отпуска и учета жидкого моторного топлива и СУГ. Допуск к обслуживанию, производству работ обслуживающего персонала осуществляется в соответствии с законодательством в области промышленной безопасности.

Производство работ повышенной опасности осуществляется по нарядам-допускам. Перечень таких работ утверждается руководителем.

Производство работ повышенной опасности осуществляется в соответствии с технологическим регламентом, устанавливающим последовательность выполнения технологических операций и их безопасное проведение.

Для каждой АЗС-АГЗС должен быть разработан план ликвидации аварий и положение о производственном контроле.

На каждой АЗС-АГЗС имеется следующая техническая документация: проект АЗС-АГЗС, паспорта на технические устройства, технологический регламент на эксплуатацию, ремонт технических устройств, положение о производственном контроле.

АЗС-АГЗС должна иметь телефонную и громкоговорящую связь.

Взам. инв. №	
Подпись и дата	
Инв. №	

Изм.	Кол.	Лист	№ док	Подпись	Дата

2026-04 – ОПЗ

Лист
62

3.15 Управление производством, предприятием, организация условий и охраны труда, рабочих и служащих

Управление производством, предприятием, организация условий и охраны труда, рабочих и служащих на АЗС-АГЗС выполняется в соответствии с нормативными документами уполномоченного органа по вопросам труда и социальной защиты населения, Санитарными правилами "Санитарно-эпидемиологические требования к условиям труда и бытового обслуживания при строительстве, реконструкции, ремонте и вводе, эксплуатации объектов строительства" Приказ Министра здравоохранения Республики Казахстан от 16 июня 2021 года № ҚР ДСМ – 49 (с изменениями от 22.04.2023 г.), в которых предусматриваются:

—организационная структура управления предприятием и отдельными производствами, автоматизированная система управления и его информационное, функциональное, организационное и техническое обеспечение; автоматизация, механизация труда работников управления; результаты расчетов численного профессионально-квалификационного состава работающих; число и оснащенность рабочих мест;

—санитарно-гигиенические условия труда работающих;

—мероприятия по охране труда и технике безопасности, в том числе решения по исключению травматизма и снижению производственных шумов и вибраций; загазованности и запыленности воздуха в помещениях, избытка или недостатка тепла, повышения уровня комфортности условий труда и реабилитации работников.

Технологическое оборудование на рабочих местах обеспечивает уровни шума и вибрации, не превышающие допустимые согласно требованию п. 194 Санитарных правил от 23 сентября 2021 года № ҚР ДСМ – 98*.

Вопросы охраны труда и техники безопасности изложены в пункте 10.

Условия труда и управление производством в уголке быстрого питания- фастфуд учтено разделом 3.9.

Данным разделом рассматриваются социально - бытовые - гигиенические условия работников и посетителей АЗС-АГЗС.

На АЗС имеется аптечка с набором медикаментов для оказания первой помощи.

Согласно рекомендуемому штатному расписанию (табл. 1 п.3.2) на предприятии работает 19 человек, из них один оператор – подменный. Охранники могут работать по договору, из охранной организации. Руководит АЗС - менеджер. Охранник ведет наблюдение.

На территории АЗС, АГЗС предусматриваются служебные и бытовые здания (помещения) для персонала. АЗС и АГЗС, которые расположенные в одном строении с объектами общественного питания, и торговли, санитарными узлами для посетителей (компактная компоновка), размещаются в удалении от емкостей для хранения топлива. Требования п.183 Санитарных правил от 23 сентября 2021 года № ҚР ДСМ – 98*. Расстояние от операторной до подземных емкостей для хранения топлива составляет более 20м.

Проектом предусмотрены отдельные помещения для заправщиков и для персонала. В соответствии с Санитарными правилами "Санитарно-эпидемиологические требования к объектам по обслуживанию транспортных средств и пассажиров"*(с изменениями и дополнениями по состоянию на 22.07.2024 г.).

Работники имеют возможность отдохнуть, разогреть и принимать пищу.

Предусмотрен специальный санузел с душевой кабинкой.

Работники АЗС-АГЗС работают в специальной одежде с использованием средств индивидуальной защиты (резиновые перчатки, респираторы) и предусматриваются не менее двух комплектов для разных сезонов года. Специальная одежда работающих лиц хранится в индивидуальных шкафчиках, отдельно от домашней одежды, стирка и обновление

Взам. инв. №	
Подпись и дата	
Инв. №	

Изм.	Кол.	Лист	№ док	Подпись	Дата

2026-04 – ОПЗ

Лист
63

осуществляется своевременно требование п.196, 197 Санитарных правил от 23 сентября 2021 года № ҚР ДСМ – 98*.

Дежурный, сменный персонал АЗС так же имеет шкаф для смены одежды. В помещении заправщиков предусмотрен шкаф для сушки и дезинфекции одежды. В здании АЗС для посетителей, персонала и маломобильных групп населения предусмотрены санузлы.

Работники по половому признаку обеспечиваются отдельными санитарными и умывальными помещениями. Работодатель обеспечивает постоянное поддержание условий труда, отвечающих требованиям Санитарных правил.

В соответствии с Санитарными правилами "Санитарно-эпидемиологические требования к условиям труда и бытового обслуживания при строительстве, реконструкции, ремонте и вводе, эксплуатации объектов строительства" Приказ Министра здравоохранения Республики Казахстан от 16 июня 2021 года № ҚР ДСМ – 49 с изм 22.04.2023г, на АЗС-АГЗС выполняются Санитарно-эпидемиологические требования на период введения ограничительных мероприятий, в том числе карантина.

До начала рабочего процесса предусматривается:

- 1) проведение инструктажа среди работников о необходимости соблюдения правил личной (общественной) гигиены, а также отслеживание их неукоснительного соблюдения;
- 2) использование медицинских (тканевых) масок и (или) респираторов в течение рабочего дня с условием их своевременной смены;
- 3) наличие антисептиков на рабочих местах, неснижаемого запаса дезинфицирующих, моющих и антисептических средств на каждом объекте;
- 4) проверка работников в начале рабочего дня бесконтактной термометрией;
- 5) ежедневное проведение мониторинга выхода на работу;
- 6) максимальное использование автоматизации технологических процессов для внедрения бесконтактной работы на объекте;
- 7) наличие разрывов между постоянными рабочими местами не менее 2 метров (при возможности технологического процесса);
- 8) исключение работы участков с большим скоплением работников (при возможности пересмотреть технологию рабочего процесса);
- 9) влажная уборка производственных и бытовых помещений с дезинфекцией средствами вирулицидного действия не менее 2 раз в смену с обязательной дезинфекцией дверных ручек, выключателей, поручней, перил, контактных поверхностей (столов, стульев работников, оргтехники), мест общего пользования (гардеробные, комнаты приема пищи, отдыха, санузлы);
- 10) бесперебойная работа вентиляционных систем и систем кондиционирования воздуха с проведением профилактического осмотра, ремонта, в том числе замена фильтров, дезинфекции воздуховодов), обеспечивает соблюдение режима проветривания.

IV Архитектурно-строительная часть

Архитектурно - строительная часть рабочего проекта «Строительство автозаправочной станции, автогазозаправочной станции и магазина по адресу: область Туркестанская, город Туркестан, квартал 160, земельный участок № 1199».

Проект разработан на основании задания на проектирование в соответствии с действующими нормами и правилами Республики Казахстан.

В комплекс проектируемой АЗС-АГЗС входят следующие основные здания и сооружения:

№ по ГП	Наименование	Примечание
1	Операторная с торговым залом	
2	Топливораздаточная площадка с навесом	

Взам. инв. №

Подпись и дата

Инв. №

Изм.	Кол.	Лист	№ док	Подпись	Дата

2026-04 – ОПЗ

Лист
64

2.1-2.2	ТРК для СУГ	
2.3-2.8	ТРК для жидкого топлива	
3	Топливораздаточная площадка с навесом	
3.1-3.3	ТРК для жидкого топлива	
4	Площадка резервуаров	
4.01-4.06	Резервуар топлива, емк. 20м ³ -2шт, 15м ³ -4шт	
4.1	Колодец для слива топлива.	
4.2	Площадка слива АЦ.	
5.1-5.2	Очистные сооружения производственно-дождевых стоков	
5.3-5.4	Сборник очищенных стоков	
6	Резервуар для запаса воды, емк. 7м ³	
7	Выгреб емк. 15м ³	
8	Трансформаторная подстанция(КТПН)	
9	Дизель-генератор	
10	Площадка для слива СУГ с а/ц	
10.1-10.3	Резервуар для хранения сжиженных газов горизонтальный стальной, емк. 10(9.2) м ³ (1 в работе, 1 резервный, 1 аварийный),	(подземные)
11.1-11.2	Резервуар пожарного запаса воды	(подземные)
12	Насосная станция пожаротушения	
13	Электрозарядное устройство	
14	Стела	

Климатические и геологические данные площадки строительства

Проект разработан для следующих условий строительства, согласно отчёту об инженерно-геологических изысканиях на объекте, разработанных ТОО «QAZAQPROJEQT», в 2026 году:

Климатический район – IV А;

Снеговой район - I — 0.8 кПа;

Ветровой район - IV – 0.77 кПа;

Температура наиболее холодной пятидневки с обеспеченностью 0.92 – минус 20.6°С;

В геоморфологическом отношении площадка находится в пределах конуса выноса, с абсолютными отметками поверхности варьирующих в пределах 224,0-226,0м. Рельеф равнинный, общий незначительный уклон поверхности на юг не более 1°.

Грунтовые воды вскрыты на глубине 9,5-10,0м. Прогнозируемый подъем уровня грунтовых вод до глубины 5,0м в период полноводного функционирования канала Туркестан.

Площадка строительства потенциально не подтопляемая.

По ГОСТ 25100-2020 грунты незасоленные.

Степень агрессивного воздействия грунтов на бетонные и железобетонные конструкции по содержанию сульфатов для бетонов на портландцементе для марки W4 – среднеагрессивная, W6 - слабоагрессивная, W8, W-10-14, W16-20 – неагрессивная, на шлакопортландцементе и сульфатостойких цементах для всех марок - неагрессивная.

По содержанию хлоридов на арматуру железобетонных конструкциях для всех марок неагрессивная.

Нормативная глубина промерзания грунтов:

0,62 м – для суглинков и глин

0,92м – для гравийно-галечниковых грунтов.

Сейсмичность площадки строительства – 6 баллов.

Взам. инв. №	
Подпись и дата	
Инв. №	

Изм.	Кол.	Лист	№ док	Подпись	Дата

2026-04 – ОПЗ

Лист
65

№, позиция	Наименование показателя	Единица измерения	Количество
Операторная (поз.1 по ГП)			
1	Площадь застройки	м ²	530.48
2	Общая площадь	м ²	446.82
3	Полезная площадь	м ²	409.23
4	Расчетная площадь	м ²	358.04
5	Площадь операционного зала	м ²	200.98
6	Строительный объем здания	м ³	2315.8
7	Этажность здания		1
Топливораздаточная площадка с навесом (поз.2 по ГП)			
8	Площадь ТРК площадки	м ²	779.03
9	Дорожный просвет	м	5.95
10	Количество ТРК	шт.	8
Топливораздаточная площадка с навесом (поз.3 по ГП)			
11	Площадь ТРК площадки	м ²	249.73
12	Дорожный просвет	м	5.95
13	Количество ТРК	шт.	3

Операторная (поз.1 по ГП)

Здание операторной имеет размеры в осях 18.0м x 24.0м.

Высота здания – 5.4 м. Высота до низа несущих конструкции – 3.9 м.

В операторной размещены 21 (с учетом 3 холодильных камер) помещения различного функционального назначения.

Для клиентов АЗС-АГЗС предусмотрены зоны для быстрого питания на 30 мест в зале и на террасе, а также санузлы.

Для сотрудников АЗС-АГЗС предусмотрены офисные и служебные помещения и санузлы.

Наружная и внутренняя отделка операторной отвечает высоким требованиям архитектуры и современного дизайна.

Кровля – «мягкая кровля» из наплавляемых рулонных кровельных материалов.

Крыша - двухскатная с 3-х процентным уклоном.

Отвод воды - организованный наружный, со сбросом ливневых стоков на водоприемные лотки по водопроводным трубам.

Навес террасы:

Навес террасы имеет прямоугольную форму и имеет размеры в осях 12.00x3.85м.

Колонны - гнутый профиль 200x120x5 по ГОСТ 30245-2012;

Горизонтальным несущим элементом кровельной и потолочной конструкции является балки из гнутого профиля 160x120x5, швеллера 24Б и 16Б, двутавров 25Б из стали по ГОСТ 27772-2021;

Кровля - профилированный настил НС35-1000-0,8 (см. КМ);

Крыша - многоскатная с наружным организованным отводом воды, уклоном 5%;

Навес (поз.2 по ГП)

Под навесом размещены 8 топливораздаточные колонки.

Навес имеет размеры 11.05м x 70.50м x 6.70(н)м.

Высота дорожного просвета под навесом – 5.95м.

Навес (поз.3)

Под навесом размещены 3 топливораздаточные колонки.

Навес имеет размеры 11.05м x 22.60м x 6.70(н)м.

Взам. инв. №	
Подпись и дата	
Инв. №	

Изм.	Кол.	Лист	№ док	Подпись	Дата

2026-04 – ОПЗ

Лист
67

поверхности защищены металлической полосой по всему периметру. По торцам островков предусмотрены колесо-отбойные металлические ограждающие конструкции.

4 Площадка резервуаров;

Площадка резервуаров представлена монолитным железобетонным кожухом для 6 металлических емкостей под жидкое топливо. Металлические емкости крепятся к днищу кожуха хомутами, через закладные детали. Выполнен кожух из бетона на сульфатостойком п/цементе марки С16/20, арматурные стержни класса А240 и А400 по ГОСТ 34028-2016. Кожух имеет приямки и смотровые трубы, фундамент под дыхательное устройство – согласно задания ТХ. В верхней части по периметру выполнено ограждение высотой 700мм, покрытие из безыскровой плитки по ГП. В основании выполнена бетонная подготовка из бетона кл.С8/10 толщиной 100мм. Боковые поверхности соприкасающиеся с грунтом, обмазываются горячим битумом за 2 раза по холодной битумной грунтовке.

4.1-4.2 Колодец для слива топлива. Площадка слива АЦ;

Колодец для слива топлива выполнен из металлического каркаса обшитого листовой сталью. Основанием колодца служит плита из монолитного железобетона (бетон С16/20), расположенная на 400мм ниже дорожного покрытия. Обслуживание колодца через две откидные крышки. Все бетонные и металлоконструкции защищены от коррозии в соответствии со СН РК 2.01-101-2013 «Защита строительных конструкций от коррозии». Площадка слива АЦ представляет собой плиту из бетона С16/20, арматурные стержни кл. А400 по ГОСТ 34028-2016, с покрытием из маслобензостойкой плитки типа брусчатка толщиной 0.06м. Основанием плиты является песок средней крупности по уплотненному грунту. Для сбора возможных проливов предусмотрен металлический швеллер с уклоном.

5.1-5.2 Очистные сооружения производственно-дождевых стоков;

Для очистной установки полной заводской готовности ЛОС – запроектирована монолитная ж/бетонная плита с размерами 4,8 х 1,60 м. из монолитного железобетона (бетон на сульфатостойком п/цементе) марки С16/20, арматурные стержни класса А240 и А400 по ГОСТ 34028-2016. Верх плиты заглублен от планировочной отметкой земли на -2.750м. После установки оборудования в проектное положение производится засыпка пазух котлована песком по рекомендациям на чертежах. Крепление установки к плите осуществляется при помощи стяжных ремней, через арматурные петли из бетона. Основанием плиты является уплотненный грунт.

5.3-5.4 Сборник очищенных стоков;

Сборник выполнен в виде монолитной железобетонной емкости с внутренними габаритами 3.0х3.0х3.4(н). Сборник заглублен относительно планировочной отметки земли на 4.0м. Все элементы сборника: днище, стены и плита покрытия выполнены из монолитного ж/бетона на сульфатостойком п/цементе марки С16/20, арматурные стержни класса АI(А240) и АIII(А400) по ГОСТ 34028-2016. Сборник имеет вентиляционное отверстие с трубой и зонтом, отверстие с люком и скобами для возможного спуска в емкость. В основании выполнена подготовка из бетона кл.С8/10 толщиной 100мм. Боковые поверхности, соприкасающиеся с грунтом, обмазываются горячим битумом за 2 раза

6 Резервуар для запаса воды емк. 7м3;

Резервуар запаса воды - полной заводской готовности. В основании запроектирована монолитная ж/бетонная плита D 2,6м. из монолитного железобетона, бетон на сульфатостойком п/цементе марки С16/20, арматурные стержни А400 по ГОСТ 34028-2016. Верх плиты от планировочной отметкой земли на -3.620м. В основании плиты выполнена подготовка из бетона кл.С8/10 толщиной 100мм Боковые поверхности емкости утепляются пеноплексом толщ. 50мм на высоту 2.0м с защитой бетоном кл.С16/20 толщ.100мм. Засыпку грунтом производить после выполнения утепляющего слоя керамзита.

Взам. инв. №	
Подпись и дата	
Инв. №	

Изм.	Кол.	Лист	№ док	Подпись	Дата

2026-04 – ОПЗ

Лист
70

7 Выгреб емк.15м3;

Конструкция выгребов выполнена монолитной железобетонной емкостью с внутренними габаритами 3.0х3.0х3.4(н). Выгреб заглублен относительно планировочной отметки земли на 4.39м. Все элементы выгребов: днище, стены и плита покрытия выполнены из монолитного ж/бетона на сульфатостойком п/цементе марки С16/20, арматурные стержни класса АI(А240) и АIII(А400) по ГОСТ 34028-2016. Выгреб имеет вентиляционное отверстие с трубой и зонтом, отверстие с люком и скобами для возможного спуска в емкость. В основании выполнена бетонная подготовка из бетона кл.С8/10 толщиной 100мм. Боковые поверхности, соприкасающиеся с грунтом, обмазываются горячим битумом за 2 раза по холодной битумной грунтовке.

8. Трансформаторная подстанция)

Трансформаторная подстанция блочно-модульная полной заводской готовности установленная на монолитную фундаментную плиту.

Фундаментная железобетонная плита из бетона С16/20, арматурные стержни класса А240 и А400 по ГОСТ 34028-2016. В основании плиты выполнена бетонная подготовка, Основанием бетонной подготовки служит подушка из ПГС толщиной 250мм.

9. Дизель-генераторная

Дизель-генераторная блочно-модульная полной заводской готовности установленная на монолитную фундаментную плиту.

Фундаментная железобетонная плита из бетона С16/20, арматурные стержни класса А240 и А400 по ГОСТ 34028-2016. В основании плиты выполнена бетонная подготовка, из бетона кл.С8/10 толщиной 100мм. Основанием бетонной подготовки служит подушка из ПГС толщиной 250мм.

10. Площадка для слива СУГ

Площадка слива СУГ представляет собой плиту из бетона С16/20, арматурные стержни кл. А400 по ГОСТ 34028-2016, с покрытием из маслобензостойкой плитки типа брусчатка толщиной 0.06м. Основанием плиты является песок средней крупности по уплотненному грунту. Для сбора возможных проливов предусмотрен металлический швеллер с уклоном.

10.1-10.2. Резервуары горизонтальные для хранения СУГ

Для горизонтальных резервуаров хранения СУГ – запроектирована монолитная ж/бетонная плита с размерами 9,40 х 6,80 м. из монолитного железобетона, бетон на сульфатостойком п/цементе марки С16/20, арматурные стержни класса А400 по ГОСТ 34028-2016. Верх плиты от планировочной отметки земли на -1.80м. После установки оборудования в проектное положение производится засыпка пазух котлована песком по рекомендациям на чертежах ТХ. Крепление резервуаров к плите осуществляется при помощи хомутов, через закладные детали в бетоне. Боковые поверхности, соприкасающиеся с грунтом, обмазываются горячим битумом за 2 раза по холодной битумной грунтовке.

В основании плиты выполнена подготовка, из бетона кл.С8/10 толщиной 100мм.

11.1-11.2. Пожарный резервуар;

Конструкция пожарного резервуара выполнена из монолитного железобетона, с внутренними габаритами 9.0х4.0х3.5(н)м. Резервуар заглублен относительно планировочной отметки земли на 3.0м. Все элементы резервуара: днище, стены и плита покрытия выполнены из монолитного ж/бетона на сульфатостойком п/цементе марки С16/20, арматурные стержни класса А240 и А400 по ГОСТ 34028-2016. В верхней части резервуара выполнена засыпка грунтом на 1100мм выше планировочной отметки земли. Резервуар имеет вентиляционное отверстие с трубой и зонтом, отверстие с люком и скобами для спуска в емкость. Плита покрытия и верхняя часть стен на 1.1м утеплены пеноплексом толщиной 100мм. В основании выполнена подготовка из бетона кл.С8/10 толщиной 100мм.

Взам. инв. №

Подпись и дата

Инов. №

Изм.	Кол.	Лист	№ док	Подпись	Дата

2026-04 - ОПЗ

Лист
71

Боковые поверхности, соприкасающиеся с грунтом, обмазываются горячим битумом за 2 раза по холодной битумной грунтовке.

12. Насосная станция пожаротушения;

Насосная станция запроектирована прямоугольной формы с размерами 3,0x3,0x2.4(н)м. Насосная заглублена на 2.4м от планировочной отм. земли. Стены и днище монолитные железобетонные из бетона на сульфатостойком п/цементе марки С16/20, арматурные стержни класса А240 и А400 по ГОСТ 34028-2016. Перекрытие из сборных плит по ТП901-09-11.84 и серии 3.006.1-2.87в.2. Плита покрытия и верхняя часть стен на 1.5м утеплены пеноплексом толщиной 100мм. В плите насосной есть вентиляционное отверстие с трубой и зонтом, а также отверстия с люком и скобами, для возможного спуска в емкость. В основании выполнена подготовка из бетона кл.С8/10 толщиной 100мм. Боковые поверхности, соприкасающиеся с грунтом, обмазываются горячим битумом за 2 раза по холодной битумной грунтовке.

14 Стела

Стела – это металлоконструкция (полной заводской готовности), предназначенная для размещения рекламной информации и представляет из себя рамную конструкцию шириной 2.0м и высотой 6.1м. Рама облицована композитным материалом Dibond, лицевая сторона табло отделана акриловым стеклом Plexiglas XT. Стойки рамы установлены на ж/б монолитный фундамент столбчатого типа.

Антикоррозионные мероприятия

Все фундаменты и заглубленные ж/бетонные конструкции выполнены из бетона на сульфатостойком п/цементе.

Боковые поверхности фундаментов, соприкасающиеся с грунтом, обмазать горячим битумом за 2 раза по холодной битумной грунтовке.

Антикоррозионная защита строительных конструкций выполняется в соответствии со СН РК 2.01-101-2013 «Защита строительных конструкций от коррозии».

Все металлические конструкции окрашиваются 2 слоями эмали ХС-719 (ГОСТ 23494-79) по двум слоям грунтовки ВЛ-023 (ГОСТ 12707-77) или аналогами.

Противопожарные мероприятия

Здание операторной и навесов относятся к II степени огнестойкости (за счет повышения предела огнестойкости металлоконструкций нанесением огнезащитной краски). Для обеспечения огнестойкости, несущие конструкции перечисленных строений выполнены из негорючих металлических конструкций с дополнительной обшивкой гипсокартоном (в операторной).

Отделка пола, стен и потолка по пути эвакуационного выхода, выполнена из негорючих материалов в соответствии со СП РК 2.02-101-2022:

Двери на пути эвакуации согласно СП РК 2.02-101-2022, открываются по направлению выхода из здания, а также оснащены системой "антипаника".

Путь эвакуации отмечен световым указателем выхода.

Для повышения огнестойкости несущих металлоконструкций операторной (ферм, колонн, прогонов) и навесов (колонн, балок) применить огнезащитную краску типа "Силотерм ЭП-6" Определение толщины огнезащитного покрытия производилось с учетом приведенной толщины каждого профиля. Согласно НПБ236-97, приведенная толщина определяется по формуле:

$$F_{пр} = \frac{S \times 10}{P}$$

Где $F_{пр}$ – приведенная толщина металла, мм

S - площадь поперечного сечения, см²

Взам. инв. №	Подпись и дата	Инва. №					Лист 72
			Изм.	Кол.	Лист	№ док.	
						2026-04 – ОПЗ	
				Подпись	Дата		

оборудования СУГ (время тушения пожара 1 час). Для поверхности АЦ расход воды на охлаждение составит 0.1л/с на 1м² защищаемой поверхности : у нас защищаемая площадь 20.0 м²;

$$Q=20.0 \times 0.1 = 2.0 \text{ л/с};$$

За час охлаждения автоцистерны расход воды составит:

$$2.0 \text{ л/с} \times 3.6 = 7.2 \text{ м}^3.$$

Для поверхности надземно расположенного оборудования (газовых колонок) секундный расход воды на охлаждение составит 0.5л/с на 1м² защищаемой поверхности, у нас защищаемая площадь оборудования 10.0 м².

$$Q=10.0 \times 0.5 = 5.0 \text{ л/с}; \text{ всего } 2 \text{ колонки: } 5.0 \times 2 = 10 \text{ л/с}.$$

За час охлаждения оборудования СУГ расход воды составит:

$$Q = 10.0 \text{ л/с} \times 3.6 = 36.000 \text{ м}^3/\text{час}.$$

Секундный расход воды на пожаротушение операторной составляет 10 л/с;

Часовой расход воды на тушение здания операторной составит:

$$10.0 \text{ л} \times 3.6 = 36.0 \text{ м}^3/\text{час};$$

$$\text{Суточный: } Q = 10 \text{ л/с} \times 3 \text{ часа} (180 \text{ мин} \times 60 \text{ сек}) = 108.0 \text{ м}^3.$$

Общий секундный расход воды на тушение объекта составит:

$$10 \text{ л} + 2 \text{ л} + 10 \text{ л} = 22.0 \text{ л/с}$$

Часовой расход воды составит:

$$36.0 + 7.2 + 36.0 = 79.2 \text{ м}^3 / \text{час}$$

Суточный расход воды на наружное тушение объекта составит:

$$108.0 + 7.2 + 36.0 = 151.2 \text{ м}^3.$$

Расход воды на внутреннее пожаротушение здания операторной составляет 2х2.6л/с, время тушения здания 3 часа, 5.2 л/с x 3600с x 3 часа = 56.16 м³.

Объем пожарных резервуаров определяем из расчета расхода воды на наружное пожаротушение объекта в соответствии с п. 9.1.10 СН РК 4.03-02-2012, с учетом хранения расхода воды на внутреннее пожаротушение здания и с учетом заполнения трубопроводов, принимаем 2 пожарных резервуара емк. 110 м³ каждый.

Заполнение противопожарных резервуаров привозной водой.

5.2.2. Насосная станция пожаротушения

Насосная станция пожаротушения подземная предусмотрена для подачи воды в кольцевую сеть противопожарного водопровода из пожарных резервуаров.

Насосная станция работает без постоянного пребывания людей.

В насосной станции предусмотрена 2 люка с лестницами, вентиляционная труба, блочная насосная установка с насосами и шкафом управления, дренажный приемок с насосом.

Насосная установка СН-2-Келет-СП 250а-380-П-00 производительностью 80 м³/час, напором 50м, N=1 квт, с 2 насосами (1 раб, 1 рез.) работает дистанционно от пульта оператора и от кнопок у пожарных гидрантов, также от кнопок установленных по месту у насосов.

Дренажный насос ГНОМ10-10 ЕХ установлен в приемке и служит для удаления воды на рельеф. Производительность насоса 10 м³/час, напор 10м, N=1.1 квт.

Сети в насосной станции выполнены из стальных электросварных труб Ф57х3.5-219х6мм по ГОСТ 10704-91, на сети установлена запорно-регулирующая арматура.

5.3. Канализация

Проектом предусматривается оборудование предприятия хоз.бытовой канализацией и производственно-дождевой канализацией с территории.

5.3.1. Хозяйственно-бытовая канализация запроектирована для отвода хозбытовых стоков от здания операторной. Стоки самотеком отводятся в сеть хоз. бытовой канализации,

Взам. инв. №							
Подпись и дата							
Инов. №							
Изм.	Кол.	Лист	№ док.	Подпись	Дата	2026-04 - ОПЗ	Лист
							75

затем в выгреб емк 15м3, стоки откачиваются спец машиной и вывозятся в места согласованные с Департаментом санитарно эпидемиологической службы(СЭС).

Проектируемые внутриплощадочные сети хоз.бытовой канализации запроектированы из хризатилцементных труб Ф150мм по ГОСТ 31416-2009. На сети устанавливается канализационные колодцы по ТПР 902-09-22.84.

Расход хоз.бытовых стоков приведен в таблице 5.1.

5.3.2. На территории АЗС-АГЗС предусмотрена производственно-дождевая канализация и очистные сооружения производственно-дождевых стоков. Производственно-дождевые стоки на площадке предприятия образуются в результате уборки, смыва территории водой, а также в случае атмосферных осадков.

Качественная характеристика производственно-дождевых стоков:

Взвешенные вещества – 600мг/л
 Нефтепродукты -100мг/л
 БПК20 -30мг/л

Загрязненные стоки по лоткам и трубам самотеком поступают на очистные сооружения производственно-дождевых стоков, где отстаиваются и очищаются, затем используются на полив территории. Уловленные нефтепродукты и взвешенные вещества откачиваются спец. техникой и вывозятся на предприятия по изготовлению стройматериалов по договору.

Для очистки производственно-дождевых стоков от нефтепродуктов и взвешенных веществ в проекте предусмотрены очистные сооружения производственно-дождевых стоков заводского изготовления типа Rainpark -15, ТОО «Стандартпарк Казахстан» производительностью 15л/с (2шт) и сборники очищенных производственно-дождевых стоков установленные в 2х местах объекта.

Загрязненные стоки по лоткам и трубам самотеком поступают на очистные сооружения производственно-дождевых стоков по подводящему трубопроводу. Стоки поступают в зону отстаивания очистных, где происходит снижение скорости движения потока и выпадение тяжелых минеральных примесей на дно установки. После чего стоки попадают в следующую камеру, которая оборудована коагисцентным модулем, принцип действия которого заключается в укрупнении капель нефтепродуктов за счет действия сил межмолекулярного притяжения и ускорения их всплытия на поверхность отстойника. Форма и конструкция коагисцентного модуля позволяет значительно увеличить эффективность очистки. Модули выполнены из пластика и имеют высокую механическую прочность.

Очищенные стоки самотеком поступают в сборники очищенных стоков, откуда забираются в теплый период года на полив территории или вывозятся в места согласованные с Департаментом санитарно эпидемиологической службы(СЭС).

Уловленные нефтепродукты и взвешенные вещества вывозятся по договору на предприятие по изготовлению стройматериалов.

Уловленные твердые вещества и уловленные нефтепродукты рекомендуется удалять 1 раз в 6 месяцев, либо чаще-по сигналу датчика, путем откачки ассенизаторской машиной и вывозом в места согласованные с Департаментом санитарно эпидемиологической службы(СЭС).

Загрязненные стоки поступающие на очистные сооружения имеют концентрацию по нефтепродуктам не более100мг/л, по взвешенным веществам 600мг/л. Эффективность очистки стоков по нефтепродуктам-98% (0.4мг/л), по взвешенным веществам-80% (12мг/л).

Внутриплощадочные сети монтируются из хризатилцементных напорных труб Ф200мм по ГОСТ 31416-2009. На сетях перед очистными сооружениями, предусмотрен - колодец с гидрозатвором который препятствует распространению огня в случае пожара и задерживает мусор и крупные взвешенные вещества.

Взам. инв. №	
Подпись и дата	
Инв. №	

Изм.	Кол.	Лист	№ док	Подпись	Дата

2026-04 – ОПЗ

Лист
76

Расчетные расходы дождевых и поливомоечных стоков приведены в таблице 5.1, определены согласно СН РК 4.01.03-2011 и составляют:

Секундные расходы:

$$q = \frac{Z_{mid} \times g_{20} \times 20^n \left(1 + \frac{\lg P}{\lg m_r}\right)^{\gamma} \times F}{T^{1,2n-0,1}} = 25.128 \text{ л/с}$$

где:

- Z_{mid} - среднее значение коэффициента стока табл.5.11 (0,32)
- n - показатель степени табл.5.5 (0,40)
- m_r - среднее количество дождей за год табл.5.5 (40)
- P - период однократного превышения расчетной интенсивности дождя табл. 5.6 (0,5)
- F - площадь стока – 12600м² (1,260)га
- γ - показатель степени табл.5.5 (1,82)
- T - расчетная продолжительность дождя, мин. (20)
- g_{20} - значение величины интенсивности дождя табл. 5.1 (30)

Суточные:

$$Q = g \times t \times R \times 10^{-3} = 25.128 \times 20 \times 60 \times 0,7 \times 10^{-3} = 21.108 \text{ м}^3/\text{сут};$$

где R – усредненный коэф. одновременного поверхностного стока;

Годовые:

$$Q = 10 \times F \times Z_{mid} \times N_g = 10 \times 1,260 \times 0,32 \times 200 = 806.400 \text{ м}^3/\text{год}$$

где: F - площадь стока, га

N_g - годовое количество атмосферных осадков, мм

Все расчетные расходы приведены в таблице 5.1

5.4. Антисейсмичные и антипросадочные мероприятия объекта:

1. Для стыковых соединений раструбных труб и труб соединяемых муфтой применять резиновые уплотнительные кольца.
2. Жесткая заделка труб в кладке стен и фундаментов не допускается. Зазоры вокруг трубы при пропуске через фундаменты и стены должны быть 0.2м, заполняются они эластичным негоряемым газонепроницаемым материалом.

5.5. Здание операторной

Объем здания составляет -2315.8 м³, II степени огнестойкости, класс функциональной опасности операторной Ф5.1, здание разделено на противопожарные блоки, помещения категории «В» выгорожены от других противопожарными стенами и дверями.

В здании операторной запроектированы следующие сети:

- В1- водопровод хозяйственной производственный;
- В2- противопожарный водопровод;
- Т3 – горячее водоснабжение;
- К1- канализация хоз.бытовая;
- К2- канализация дождевая;
- К3.1-канализация производственная от кафетерия.

Изн. №	Подпись и дата	Взам. инв. №					Лист 77
			<div style="text-align: center;">  2026-04 – ОПЗ </div>				
Изм.	Кол.	Лист	№ док.	Подпись	Дата		

Хозпитьевой, производственный водопровод запроектирован для подачи воды к сан.приборам, к поливочным кранам, к технологическому оборудованию уголка быстрого питания, к электрокотлу и на приготовление горячей воды к электроводонагревателям.

Сеть выполнена из термопластовых водопроводных труб питьевого качества PP-R SDR 11 Ф20х1.9-50х4.6мм по ГОСТ 32415-2013, ввод выполнен из стальных электросварных труб Ф57х3.5мм по ГОСТ10704-91 с изоляцией «В.У». На сетях предусмотрена запорно-регулирующая арматура.

Для питьевых целей персонала предусмотрена установка аппарата питьевой привозной бутилированной воды в диспенсерах типа «Calipso» .

Водопровод противопожарный предусмотрен для внутреннего пожаротушения здания операторной, согласно тех. задания на проектирование. Расход воды на внутреннее пожаротушение здания составляет согласно тех. задания 2х2.6л/с. Сеть без пожарасухотрубная, заполняется водой при срабатывании пожарной сигнализации и включении рабочего насоса в насосной станции пожаротушения. Внутренние сети противопожарного водопровода прокладываются открыто по строительным конструкциям и в подшивном потолке- с тепловой изоляцией типа «K-FLEX» b=6мм. Сети выполнены из стальных электросварных труб 76х3.5 и 57х3.5мм по ГОСТ 10704-91. Ввод в здание выполнен также из стальных электросварных труб 76х3.5мм по ГОСТ 10704-91с изоляцией «В.У», на сети предусмотрена запорно-регулирующая арматура и пожарные краны. Первичные средства пожаротушения предусмотрены в разделе ТХ.

Горячее водоснабжение предусмотрено для подачи воды к сан. приборам и осуществляется от электроводонагревателей емк 20-50л типа Ariston. Сеть выполнена из термопластовых водопроводных армированных труб PP-R SDR 7.4 Ф20х2.8мм по ГОСТ 32415-2013, на сетях предусмотрена запорно-регулирующая арматура.

Хозбытовая канализация предусмотрена для отвода хозяйственных сточных вод от санитарных приборов. Сеть запроектирована из полипропиленовых канализационных труб Ф50-110мм по ГОСТ 32414-2013, выпуски из чугунных канализационных труб Ф100мм по ГОСТ6942-98, на сети предусмотрены прочистки и ревизии.

Для отвода дождевых стоков с кровли операторной, проектом предусматривается оборудование здания дождевой канализацией. Стоки самотеком поступают в водоотводные воронки, затем по стоякам самотеком стекают на отмостку здания (в теплый период), в холодный период года предусмотрен перепуск стоков в систему производственной канализации. Внутренние сети монтируются из стальных водогазопроводных труб Ф32х2.8-100х4мм по ГОСТ 3262-75, из полипропиленовых канализационных труб Ф110мм по ГОСТ 32414-2013, на сети предусмотрены водосточные воронки, ревизии и гидрозатворы.

Производственная канализация предусмотрена для отвода производственных сточных вод от технологического оборудования уголка быстрого питания. Сеть запроектирована из полипропиленовых канализационных труб Ф50-110мм по ГОСТ32414-2013, выпуски выполнены из чугунных канализационных труб Ф100мм по ГОСТ 6942-98, на сети предусмотрены прочистки и ревизии.

Взам. инв. №	
Подпись и дата	
Инв. №	

Изм.	Кол.	Лист	№ док	Подпись	Дата

2026-04 - ОПЗ

Инд. №	Подпись и дата	Взам. инв. №

Изм.	Кол.	Лист	№ док	Подпись	Дата
					

ВОДОСНАБЖЕНИЕ И ВОДООТВЕДЕНИЕ

№ П/п	Наименование	ВОДОСНАБЖЕНИЕ												
		Всего м³/год	Хоз. питьевые нужды		Производственные нужды		Из системы оборотного водоснабжения грязного цикла		По договору с со спец организацией и очищенные стоки					
		м³/сут	м³/час	м³/сут	м³/час	м³/сут	м³/час	м³/сут	м³/час	м³/сут	м³/час	м³/сут	м³/час	Примеч.
1	2	3	4	5	6	7	8	9	10	11	12			
1	Операторная													
	А) Хоз. питьевые	720.875	1.975	0.668										
	Б) Производственные	521.220			1.428	0.300								
2	Мойка асфальтированной покрытия F=12600 м²	756.000	-	-	-	-	-	-	5.040	5.040				
3	Полив зеленых насаждений F= 4377 м²	875.400	-	-	-	-	-	-	17.508	3.000				
	Итого:	2873.495	1.975	0.668	1.428	0.300	-	-	22.548	8.040				
	В том числе:													
	Вода привозная из резервуара	1242.095												
	Очищенные производственно-дождевые стоки и по договору со спец организацией	1631.400												

Инд. №	Подпись и дата	Взам. инв. №

Изм.	Кол.	Лист	№ док	Подпись	Дата
					

2026-04 – ОПЗ

№ П/п	Наименование	ВОДООТВЕДЕНИЕ													
		Всего м³/год	В систему бытовой канализации			На повторное использование (на полив территории и зеленых насажд.)						В систему оборотного водоснабжения			Безвозвратные потери м³/год
			бытовые стоки м³/сут	м³/час	16	Производств. стоки		Дождевые стоки		грязного цикла м³/сут	м³/час	22	23		
						м³/сут	м³/час	м³/сут	м³/час						
13	14	15	16	17	18	19	20	21	22	23	24				
1	Операторная а) <u>Хозбытовые стоки</u> в) дождевые	1242.095 29.008	3.403	0.968	-	-	-	-	-	-	-	-			
2	Асфальтированное покрытие	756.000 806.400	-	-	5.040	5.040	21.108	21.108	-	-	-	-			
3	Полив зеленых насаждений	-	-	-	-	-	-	-	-	-	-	-	875.400		
	Итого:	2833.103	3.403	0.968	5.040	5.040	22.250	22.250	22.250	-	-	-	875.400		
	В том числе:	1242.095 1591.008	Хоз.- бытовые стоки <u>Производственно – дождевые стоки</u>												

Инд. №	Подпись и дата	Взам. инв. №

Окончание таблицы 5.1

КАНАЛИЗАЦИЯ			Примечание
№ д/п	Режим водоотведения	Состав и концентрации загрязнений	28
25	26	27	
1	Периодически, 24 ч в сутки 365 дней в году	Хоз. бытовые стоки-обычный состав	В выгреб емк.15м ³ , с последующим вывозом в места согласованные с СЭС
2	150 дней в году	Взвешенные вещества - 600мг/л БПК ₂₀ - 30мг/л Нефтепродукты- - 100мг/л	На очистные сооружения производственно-дождевых стоков. С последующим использованием очищенных стоков на полив территории

Изм.	Кол.	Лист	Подок	Подпись	Дата
					

2026-04 - ОПЗ

Для создания комфортных условий в теплый период года в торговом зале и помещении серверной предусмотрена установка Multi F и одиночной сплит-системы кондиционирования с внутренними блоками кассетного и настенного типа. Данные сплит-системы работают для охлаждения воздуха в помещениях летом и для нагрева воздуха в переходной период года (режим работы "лето-зима"). Хладоносителем в данном оборудовании является фреон - R410A. Летом температура внутреннего воздуха в помещениях должна составлять на 3-5°С ниже наружной температуры воздуха и соответствовать 31,8°С. Внутренние блоки снабжены дистанционными пультами управления. Для отвода конденсата от внутренних блоков кассетного типа предусмотрена прокладка дренажного трубопровода с уклоном 0,01 в сторону слива. Слив данных труб отвода конденсата подсоединяется к канализационному стояку с разрывом струи через сифон. Медные трубки и отвода конденсата прокладываются выше подшивного потолка. Отвод конденсата от внутреннего блока настенного типа - на отмостку здания. Трубы системы отвода конденсата предусмотрены из полиэтиленовых труб. Медные трубки изолируются трубчатым теплоизоляционным материалом толщиной б=6мм.

Для исключения врывания холодного воздуха в холодный период года, над дверями входной группы в помещении операторной, а также в коридорах (зоны разгрузки), предусмотрена установка электрических тепловых воздушных завес для создания воздушного барьера с помощью принудительной рециркуляции воздуха.

Воздуховоды систем вентиляции приняты из оцинкованной стали, толщина которой принята по СП РК 4.02-101-2012. Воздуховоды изолировать трубчатым и рулонным теплоизоляционным материалом «Misot Flex» с алюминиевым покрытием толщиной 50мм:

- воздуховоды, проложенные вне здания;
- воздухозаборный короб и секции приточной системы до электрокалорифера.

Резервуарный парк (пятно 4).

Площадка резервуаров - в технологическом колодце, заглубленного в землю, установлены резервуары (6шт). На каждом резервуаре расположены по два обслуживающих закрытых колодца, которые имеют заглубление более 0,5м от уровня земли. Объем одного обслуживающего колодца - 1,9м³.

Перед спуском в обслуживаемые колодца для проведения каких-либо работ, системой вытяжной вентиляции с механическим побуждением необходимо выполнить проветривание при открытой крышке, далее проверку переносным газоанализатором состояния воздушной среды в данном сооружении.

Удаление воздуха осуществляется с нижней зоны обслуживаемого колодца кратностью более 10Кр. Вытяжное отверстие должно располагаться не ниже 0,3м от дна колодца. Вытяжная система оснащена канальным вентилятором во взрывозащищенном исполнении, расположенного рядом с площадкой резервуаров на раме.

Удаление воздуха из данных колодцев осуществляется: ниже уровня земли - по стальным электросварным трубам по ГОСТ 10705-80; выше уровня земли - по воздуховодам из оцинкованной стали по ГОСТ 14918-2020 толщ. б=0,7мм. Поверхность трубы, прокладываемой ниже уровня земли, покрыть грунтом ГФ-021 и масляно-битумным составом в 2 слоя.

Площадка для слива СУГ с а/ц (пятно 10).

На площадке расположены три резервуара для хранения сжиженных газов. На каждом резервуаре расположены по одному обслуживающему закрытому колодцу, который имеет заглубление более 0,5м от уровня земли. Объем одного обслуживающего колодца - 4м³.

В технологическом процессе используют сжиженный газ - пропан бутановую смесь, которая тяжелее воздуха, то есть оседает на дно обслуживающего колодца.

Взам. инв. №	
Подпись и дата	
Инв. №	

Изм.	Кол.	Лист	№ док	Подпись	Дата

2026-04 - ОПЗ

Из данного сооружения предусмотрена самостоятельная система вытяжной вентиляции для удаления газовой смеси. Данная система работает в качестве аварийной системы, а также предназначенной для проветривания обслуживающих колодцев перед спуском в него для проведения работ. Удаление воздуха осуществляется с нижней зоны обслуживаемого колодца кратностью более 10Кр. Включение вентилятора происходит: как аварийная вентиляция - автоматически от газоанализаторов при достижении 20% от нижнего предела взрывоопасности; и при необходимости спуска персонала в колодец - нажатием кнопки, располагаемой рядом с резервуарами, за 10 минут до спуска. Проветривание осуществляется при открытых крышках, далее проверку переносным газоанализатором состояния воздушной среды в данном сооружении.

Вытяжное отверстие в обслуживающих колодцах должно располагаться не ниже 0,3м от дна колодца. Вытяжная система оснащена канальным вентилятором во взрывозащищенном исполнении, расположенного на площадке с резервуарами СУГ на раме.

Удаление воздуха из данных колодцев осуществляется: ниже уровня земли - по стальным электросварным трубам по ГОСТу 10705-80; выше уровня земли - по воздуховодам из оцинкованной стали по ГОСТу 14918-2020 толщ. б=0,7мм. Поверхность трубы, прокладываемой ниже уровня земли, покрыть грунтом ГФ-021 и масляно-битумным составом в 2 слоя.

Насосная станция (пятно 12).

Колодец насосной станции обогревается электронагревательным прибором с встроенным механическим термостатом. В отопительный период температура в колодце составляет (+10)°С.

Проектом предусмотрена вентиляция с естественным побуждением (см.марку АС).

Энергоэффективность

В здании Операторной выполнены следующие энергосберегающие мероприятия:

- тепловая изоляция трубопроводов;
- на подводках к радиаторам установлена регулирующая арматура;
- электрокотел снабжен автоматикой по регулированию температуры теплоносителя;
- электроконвекторы снабжены встроенным механическим термостатом;
- вентоборудование приточной системы поставляется с автоматикой.

Мероприятия по шумоглушению

Для снижения аэродинамического и механического шумов предусмотре-ны следующие мероприятия:

- приточная установка размещена в коридоре;
- предусмотрены шумоглушители в системах, обслуживающих торговый зал;
- вентоборудование запроектировано с низкими аэродинамическими шумовыми характеристиками;
- скорость воздуха в воздуховодах подобрана с учетом уровня шума ниже допустимых норм.

Противопожарные мероприятия

На воздуховодах, пересекающих противопожарную преграду (перегородку), предусмотрены огнезадерживающие клапаны со степенью огнестойкости 0,5 часа (EI30).

При пожаре оборудование систем вентиляции и кондиционирования автоматически отключается.

Предусмотреть заземление всего вентиляционного оборудования.

Основные требования по монтажу

Трубопроводы в местах пересечения перегородок прокладывать в гильзах.

Монтаж, испытание и наладку электрокотла, систем отопления и вентиляции выполнить в соответствии с проектом и СП РК 4.01-102-2013 «Внутренние санитарно - технические системы», и технических требований фирм производителей оборудования и материалов.

Взам. инв. №	
Подпись и дата	
Инв. №	

Изм.	Кол.	Лист	№ док	Подпись	Дата

2026-04 - ОПЗ

После окончания монтажа все проходы трубопроводов и воздухопроводов через строительные конструкции герметично заделать несгораемым материалом, обеспечивающим предел огнестойкости данных конструкций - отверстия заделать цементно-песчаным раствором на всю глубину.

Основные показатели по чертежам отопления и вентиляции

Наименование здания (сооружения), помещения	Объем, м ³	Периоды года	Расход тепла, Вт				Расход холода, Вт	Установочная мощн. электро-двигателей, кВт
			На отопление	На вентиляцию	На гор. водоснабжение	Общий		
1	2	3	4	5	6	7	8	9
Операторная (пятно 1)	2315,8	лето	-	-	-	-	36300	15,1
		зима	26600 1000*	24100*	-	51700	-	3,4
Площадка резервуаров (пятно 4)	23	лето	-	-	-	-	-	0,09
		зима	-	-	-	-	-	0,09
Площадка для слива СУГ с а/ц (пятно 10)	12	лето	-	-	-	-	-	0,09
		зима	-	-	-	-	-	0,09
Насосная станция по-жаротушения (п. 12)	39	лето	-	-	-	-	-	-
		зима	800*	-	-	800	-	-
Итого:		лето	-	-	-	-	36300	15,3
		зима	28400	24100	-	52500	-	3,6

* - расход тепла на электроконвекторы и электронагрев наружного воздуха в приточной установке

VII Связь и сигнализация. Автоматическая пожарная сигнализация

Данный раздел проекта разработан на основании задания на проектирование, генерально-планировочного задания и в соответствии с действующими на территории Республики Казахстан строительными нормами и правилами:

- СН РК 2.02-02-2023 «Пожарная автоматика зданий и сооружений»;
- СП РК 2.02-102-2022 «Пожарная автоматика зданий и сооружений»;
- СНиП РК 3.02-10-2010 «Устройства связи сигнализации и диспетчеризации инженерного оборудования жилых и общественных зданий. Нормы проектирования».

Пожарная сигнализация

Основные показатели проекта

Наименование защищаемых помещений	Защищаемая площадь	Вид защиты	Извещатели/оповещатели		Приемная станция	
			Тип	Кол.	Тип	Кол.
Операторная с торговым залом (1)	200.89	Пожарная сигнализация	ИП212-41М	8	Ганит-8А	1
			ИПР 513-10	2		
			LD-96	2		
Помещение для	6.25		ИП212-41М	4		

Взам. инв. №

Подпись и дата

Инв. №

Изм.	Кол.	Лист	№ док.	Подпись	Дата

2026-04 - ОПЗ

Лист
86

уборочного инвентаря (2)					
Коридор (Зона загрузки) (3)	12.92		ИП212-41М	4	
Помещение приемки и сортировки товаров (4)	34.13		ИП212-41М	8	
Помещение загрузки-выгрузки, временное хранение пищевых отходов (7)	8.50		ИП212-41М	4	
			ИПР 513-10	1	
Серверная (8)	3.98		ИП212-41М	4	
Электрощитовая (9)	5.82		ИП212-41М	4	
Электрокотельная (10)	5.51		ИП212-41М	4	
Комната приема пищи (11)	7.30		ИП212-41М	4	
Комната для заправщиков (13)	7.30		ИП212-41М	4	
Кабинет менеджера (18)	6.75		ИП212-41М	4	

Автоматическая установка пожарной сигнализация предназначена для обнаружения пожара на ранней стадии его развития и сигнализации о возникновении пожара.

В качестве технических средств обнаружения пожара приняты дымовые пожарные извещатели ИП212-41М. Извещатели устанавливаются в подвесной потолок, при этом обеспечивается одновременная защита как под-, так и над потолочного пространства.

Для подачи извещения о возникновении пожара при визуальном обнаружении загораний предусмотрен ручной пожарный извещатель ИПР-513-10, устанавливаемый на пути эвакуации людей.

В качестве аппаратуры приема сигналов о срабатывании пожарных извещателей принят прибор приемно-контрольный охранно-пожарный "Гранит" на 8 шлейфов, устанавливаемый в операторной (место круглосуточного дежурства).

Шлейфы пожарной сигнализации в защищаемых помещениях выполняются кабелем КСВВнг(А)-LS 2х2х0,8, оболочка которого не поддерживает горения, прокладываемым по стенам в профиле, за подвесным потолком на тресе.

При срабатывании пожарных извещателей на приемной аппаратуре включаются: световой и звуковой сигнал тревоги с указанием номера шлейфа, в который включен сработавший извещатель.

На объекте учтен I тип системы оповещения, звуковой и световой мигающий сигнал.

Система автоматической пожарной сигнализации относится к I категории надежности и имеет дополнительный автономный источник электроснабжения (блок питания с аккумуляторной батареей). Емкость аккумуляторов обеспечивает питание системы ПС не

Взам. инв. №	
Подпись и дата	
Инв. №	

Изм.	Кол.	Лист	№ док	Подпись	Дата

2026-04 – ОПЗ

Лист
87

менее 3-х часов в режиме "Тревога" и не менее 24-х часов в дежурном режиме.

Согласно п.10.5 СП РК 3.03-107-2013 обеспечивается отключение всех ТРК при срабатывании пожарной сигнализации в помещениях АЗС. Отключение обеспечивается при помощи внешних блоков реле (подключаются к выходам типа «открытый коллектор» приемно-контрольного прибора) и независимых расцепителей в шкафу ЩТРК (учтен в электротехнической части проекта).

Телефонная связь

Телефонизация АЗС осуществляется при помощи GSM мобильной связи.

Громкоговорящая связь

Согласно СН РК 3.03-07-2012, п. 10.3.12 АЗС должна быть оснащена громкоговорящей связью. Для этого у места оператора предусматривается установка усилителя Т1-120, а на наружной стене здания операторной рупорного громкоговорителя Show TC 30 АН.

Кабель громкоговорящей связи в помещениях прокладывается за подвесным потолком на тросе, по стенам в профиле.

ИТ-коммуникации

Проектом предусматривается установка телекоммуникационного шкафа 19" 12U в помещении серверной. 3 линии UTP кабеля категории 5е от кассовой зоны до шкафа и 2 линии UTP кабеля от розеток в кабинете менеджера. Установлены сетевые розетки в количестве 3-х штук категории 5е в кассовой зоне и установлены сетевые розетки в количестве 2-х штук категории 5е в кабинете менеджера.

Кабель прокладывается за подвесным потолком и в кабельном канале.

В телекоммуникационном шкафу предусмотрена установка патч-панели на 24 порта категории 5е, кабельный органайзер и сетевой фильтр.

В шкафу предусмотрен ИБП мощностью 1,5кВт.

В телекоммуникационном шкафу предусмотрено резервное место для установки активного оборудования провайдера мобильной связи и видеонаблюдения.

Порошковое пожаротушение

Проектом предусматривается пожаротушение колонок при помощи модулей порошкового пожаротушения типа МПП-10.

Для колонок выбрана система автоматического приведения огнетушителя в действие.

После поступления сигнала противопожарный порошок, хранящийся в контейнерах, немедленно подается через распылительные сопла к месту возникновения пожара и дает время для эвакуации людей и транспортных средств.

Установки МПП-10 для колонок крепятся на кронштейнах к конструкциям навеса.

Предусмотрена прокладка кабеля от каждого модуля до ППК для контроля.

Расчет количества модулей для ТРК. Расчет выполнен для тушения локальной площади.

Количество модулей определяется по формуле

$N=(A_y*k_1*k_2*k_3*k_4)/A_H$, где

N – количество необходимых модулей, шт.;

A_y – защищаемая площадь увеличенная на 10%, $A_y=25m^2$;

A_H – площадь, защищаемая одним модулем, m^2 , $A_H=36m^2$;

k_1 – коэффициент неравномерности распыления порошка, $k_1=1$;

k_2 – коэффициент запаса, учитывающий затененность возможного очага загорания, $k_2=1$;

k_3 – коэффициент, учитывающий изменение огнетушащей эффективности используемого порошка по отношению к горючему веществу в защищаемой зоне по сравнению с бензином А-76, $k_3=1,1$;

k_4 – коэффициент, учитывающий не герметичность зоны тушения, $k_4=1,3$.

$N=(25*1*1*1,1*1,3)/36=0,99$

$N=1$.

Взам. инв. №							
Подпись и дата							
Инд. №							
Изм.	Кол.	Лист	№ док.	Подпись	Дата	2026-04 – ОПЗ	Лист
							88

С каждой стороны ТРК устанавливается по одному модулю.
Количество модулей для одной ТРК – 2шт.

VIII Автоматический контроль топливных запасов

Основные показатели проекта

Измеряемый параметр	Место установки	Оборудование	Кол.	Приемное оборудование
Уровень, утечка, подтоварная вода	Резервуары жидкого топлива	924В	6	SiteSentinel iTouch
Уровень, утечка, подтоварная вода	Резервуары сжиженного газа	924В	2	
Газообнаружение	ТРК	СИГМА-03.ДП	2	СИГМА03.ИПК4.4
Газообнаружение	Площадка для слива СУГ с а/ц	СИГМА-03.ДП	1	
Уровень	Резервуар пожарного запаса воды	РОС-301-УХЛ4	2	РОС-301-УХЛ4
Уровень	Приямок насосной станции	РОС-301-УХЛ4	1	РОС-301-УХЛ4

1. Раздел "Автоматизация и контроль" разработан на основании задания на проектирование и принятых технологических решений.

2. Схемой автоматизации предусматривается:

- контроль уровня нефтепродуктов в резервуарах емкостью $V=15\text{м}^3$ и 20м^3 ;
- контроль утечек в резервуарах;
- контроль подтоварной воды;
- контроль уровня нефтепродуктов в резервуарах для СУГ емкостью $V=10\text{м}^3$;
- контроль предельных уровней воды в противопожарных резервуарах;
- контроль уровня в приямке насосной станции и управление погружным насосом;
- управление топливо-раздаточными колонками.

Контроль уровня в резервуарах осуществляется зондами измерения уровня 924В.

Информация о запасах нефтепродуктов отображается на экране панели мониторинга SiteSentinel iTouch.

Управление ТРК осуществляется через шкаф управления ТРК и мастер-POS оператора.

3. Монтаж шкафа, приборов, проводок выполнить в соответствии с ПУЭ РК, СП РК 4.04-107-2013.

4. Кабели к уровнемерам и топливозаправочным колонкам прокладываются в траншее и защищаются стальной трубой $\Phi=50\text{мм}$. В здании операторной кабель прокладывается в кабельном канале.

5. На ТРК для СУГ (п.2.1, 2.2) и на площадке для слива СУГ (п.10) устанавливаются датчики загазованности. Датчики сигнализаторов загазованности устанавливаются на высоте 50-100 мм от уровня площадок для установки транспортного средства под заправку СУГ (у заправочной колонки) и площадки для слива СУГ. При превышении порога 20% НКПР включается прерывистый звуковой сигнал на информационном блоке.

6. При срабатывании пожарной сигнализации (см. раздел АПС) в помещении АЗС обеспечивается в автоматическом режиме отключение всех топливо-раздаточных колонок.

Взам. инв. №

Подпись и дата

Инв. №

Изм.	Кол.	Лист	№ док	Подпись	Дата

2026-04 – ОПЗ

Лист
89

Все кабельные линии защищаются от коротких замыканий автоматическими выключателями, установленными в распределительных щитах, с максимальной токовой защитой и защитой от перегрузок.

В качестве резервного источника электроснабжения для потребителей- I, II-категорий, предусмотрена дизель-генераторная установка P110E, мощностью 110кВА/88кВт, с АВР, в шумопоглощающем кожухе типа –С.

Электроосвещение.

Электроосвещение рассчитано методом удельной мощности по нормируемой освещенности в соответствии с СП РК 2.04-104-2012 «Естественное и искусственное освещение». Электроосвещение зданий и наружное освещение территории выполнено энергосберегающими светильниками.

Наружное освещение выполнено светодиодными светильниками типа »ET-SL72W», установленных на опорах типа СТВ-6 (H=6,0м).

Управление наружным освещением осуществляется с ящика управления наружным освещением- ЯУО, находящегося в здании операторной операторной .

Внутриплощадочные сети электроснабжения.

Электрические площадочные сети выполняются кабелями, проложенными в траншеях. На дне траншеи, перед укладкой кабеля, устраивается подсыпка из мягкой просеянной земли или песка, после прокладки кабеля засыпается мелкой землей и в местах частых раскопок защищается слоем кирпича.

При пересечении с подземными коммуникациями и проезжей частью дорог кабель защищается асбестоцементными трубами.

Молниезащита, защита от статистического электричества, заземление.

Молниезащита объекта выполнена в соответствии с СП РК 2.04-103-2013 «Устройство молниезащиты зданий и сооружений».

Молниеприемник устанавливается на металлической опоре, расположение которой выбрано с учетом взрывоопасных зон, образующихся выбросами из дыхательных устройств.

Молниезащита заправочных островков осуществляется металлической крышей навеса, которая присоединяется к общему контуру заземления, не менее, чем в двух местах.

Защита от статического электричества выполнена присоединением технологического оборудования, резервуаров и трубопроводов нефтепродуктов к контуру заземления не менее чем в двух местах.

Защита от поражения электрическим током выполняется присоединением электротехнического оборудования, нормально не находящегося под напряжением, к защитному контуру заземления.

Контур заземления выполняется вертикальными электродами из круглой стали d= 20 мм, длиной L=3м, соединенными между собой и металлоконструкциями наружных установок полосовой сталью 40х4.

Автоцистерны во время слива заземляются с помощью инерционной катушки со струбиной и заземляющим кабелем.

Основные технико - экономические показатели:

Категория электроснабжения - III
 Напряжение сети 380/220В
 Установленная мощность - $P_u=438,6\text{кВт}$
 Расчетная мощность - $P_p=263,1\text{кВт}$
 Годовой расход электроэнергии - 516,2тыс. кВт час.

X. Инженерно-технические мероприятия по промышленной безопасности, гражданской обороне и предупреждению чрезвычайных ситуаций

Взам. инв. №	
Подпись и дата	
Инв. №	

Изм.	Кол.	Лист	№ док	Подпись	Дата	2026-04 – ОПЗ	Лист
							91

В соответствии с Законом Республики Казахстан от 11 апреля 2014 года «О гражданской защите»* с изм. от 01.01.2026г, *Главы 14. ОБЕСПЕЧЕНИЕ ПРОМЫШЛЕННОЙ БЕЗОПАСНОСТИ*

Статьи 69. Обеспечение промышленной безопасности

1. Промышленная безопасность направлена на соблюдение требований промышленной безопасности, установленных в технических регламентах, правилах обеспечения промышленной безопасности, инструкциях и иных нормативных правовых актах Республики Казахстан.

2. Промышленная безопасность обеспечивается путем:

- установления и выполнения требований промышленной безопасности, являющихся обязательными, за исключением случаев, установленных законодательством Республики Казахстан;
- допуска к применению на территории Республики Казахстан опасных технических устройств, соответствующих требованиям промышленной безопасности;
- декларирования промышленной безопасности опасного производственного объекта;
- государственного контроля и надзора, а также производственного контроля в области промышленной безопасности;
- экспертизы промышленной безопасности;
- аттестации юридических лиц на право проведения работ в области промышленной безопасности;
- мониторинга промышленной безопасности.

10.1 Инженерно-технические мероприятия по промышленной безопасности

Рабочий проект выполнен в соответствии с требованиями промышленной безопасности согласно п.п.14 статьи 12-2 Закона Республики Казахстан от 11 апреля 2014 года «О гражданской защите»*, Правилами обеспечения промышленной безопасности для опасных производственных объектов в нефтехимической, нефтеперерабатывающей отраслях, нефтебаз и автозаправочных станций. Утвержден приказом Министра по инвестициям и развитию РК от 30 декабря 2014 года № 342, зарегистрирован МЮ РК 13.02.2015 №10256*, Законом РК «О газе и газоснабжении» № 532-IV от 9.01.2012г.* и «Правилами обеспечения промышленной безопасности при эксплуатации оборудования, работающего под давлением» Приказ Министра по инвестициям и развитию Республики Казахстан от 30.12.2014г № 358*, «Правилами, определяющих критерии отнесения опасных производственных объектов к декларируемым, и Правилами разработки декларации промышленной безопасности опасного производственного объекта» Приказ Министра по инвестициям и развитию Республики Казахстан от 30 декабря 2014 года № 341*; «Правилами пожарной безопасности. Приказ Министра по ЧС РК от 21 февраля 2022 года № 55*»; «Правилами обеспечения промышленной безопасности при эксплуатации и ремонте резервуаров для нефти и нефтепродуктов» Приказ МЧС Республики Казахстан от 15 июня 2021 года № 286*»; «Инструкции по безопасности при эксплуатации технологических трубопроводов» Приказ МЧС Республики Казахстан от 27 июля 2021 года № 359*», «Инструкции по организации и осуществлению производственного контроля на опасном производственном объекте» Приказ Министра по чрезвычайным ситуациям Республики Казахстан от 24 июня 2021 года № 315*», «Инструкции по разработке плана ликвидации аварий и проведению учебных тревог и противоаварийных тренировок на опасных производственных объектах» Приказ и.о. Министра по чрезвычайным ситуациям Республики Казахстан от 16 июля 2021 года № 349*», «Требования по безопасности объектов систем газоснабжения, Утвержденными приказом Министра внутренних дел Республики Казахстан от 9 октября 2017 года № 673*.

В соответствии с Законом « О гражданской защите» статьи 16, П.2 Организации обязаны:*

Взам. инв. №					
	Подпись и дата				
Инд. №					
Изм.	Кол.	Лист	№ док.	Подпись	Дата

2026-04 – ОПЗ

Лист
92

- разрабатывать и осуществлять меры по обеспечению промышленной и пожарной безопасности, оказывать содействие при тушении пожаров, ликвидации аварий, установлении причин и условий их возникновения и развития, а также при выявлении лиц, допустивших нарушения требований пожарной и промышленной безопасности, возникновение пожаров и аварий, обеспечивать доступ подразделениям сил гражданской защиты при осуществлении ими служебных обязанностей на территории организаций в порядке, установленном законодательством Республики Казахстан;

- представлять по запросам уполномоченных органов в сфере гражданской защиты и промышленной безопасности и их государственных инспекторов сведения и документы о состоянии пожарной и промышленной безопасности, в том числе о пожарной опасности производимой ими продукции, а также происшедших на их территориях пожарах, авариях, инцидентах и их последствиях.

- предоставлять в порядке, установленном законодательством Республики Казахстан, информацию, оповещать работников и население об угрозе возникновения или о возникновении чрезвычайных ситуаций;

- в случаях, предусмотренных законодательством Республики Казахстан, обеспечивать возмещение вреда (ущерба), причиненного вследствие чрезвычайных ситуаций работникам и другим гражданам, проводить после ликвидации чрезвычайных ситуаций мероприятия по оздоровлению окружающей среды, восстановлению хозяйственной деятельности физических и юридических лиц;

- планировать и осуществлять мероприятия по защите работников и объектов производственного и социального назначения от чрезвычайных ситуаций.

Организации, имеющие опасные производственные объекты и (или) привлекаемые к работам на них обязаны:

- применять технологии, опасные технические устройства, взрывчатые вещества и изделия на их основе, допущенные к применению на территории Республики Казахстан;

- организовывать и осуществлять производственный контроль за соблюдением требований промышленной безопасности;

- проводить обследование и диагностирование производственных зданий, технологических сооружений;

- проводить технические освидетельствования технических устройств, применяемых на опасных производственных объектах, а также указанных в пункте 2 статьи 71 настоящего Закона;

- проводить экспертизу технических устройств, отработавших нормативный срок службы, для определения возможного срока их дальнейшей безопасной эксплуатации;

- допускать к работе на опасных производственных объектах должностных лиц и работников, соответствующих установленным требованиям промышленной безопасности;

- принимать меры по предотвращению проникновения на опасные производственные объекты посторонних лиц;

- проводить анализ причин возникновения аварий, инцидентов, случаев утрат взрывчатых веществ и изделий на их основе, осуществлять мероприятия, направленные на предупреждение и ликвидацию вредного воздействия опасных производственных факторов и их последствий;

- немедленно информировать о произошедшей аварии работников, профессиональную аварийно-спасательную службу в области промышленной безопасности, территориальное подразделение ведомства уполномоченного органа и территориальное подразделение уполномоченного органа в области промышленной безопасности, местные исполнительные органы, а при возникновении опасных производственных факторов – население, попадающее в расчетную зону чрезвычайной ситуации;

Взам. инв. №	
Подпись и дата	
Инв. №	

Изм.	Кол.	Лист	№ док.	Подпись	Дата

2026-04 – ОПЗ

- вести учет аварий, инцидентов, случаев утрат взрывчатых веществ и изделий на их основе на опасных производственных объектах;
- предусматривать затраты на обеспечение промышленной безопасности при разработке планов финансово-экономической деятельности опасного производственного объекта;
- предоставлять в территориальные подразделения уполномоченного органа в области промышленной безопасности информацию о травматизме и инцидентах;
- обеспечивать своевременное обновление технических устройств, отработавших свой нормативный срок службы;
- обеспечивать подготовку, переподготовку и проверку знаний специалистов, работников в области промышленной безопасности;
- заключать с профессиональными аварийно-спасательными службами в области промышленной безопасности договоры на проведение профилактических и горноспасательных, газоспасательных, противофонтанных работ на опасных производственных объектах либо создавать профессиональные объектовые аварийно-спасательные службы в области промышленной безопасности;
- осуществлять постановку на учет, снятие с учета опасных производственных объектов;
- согласовывать проектную документацию на строительство, расширение, реконструкцию, модернизацию, консервацию и ликвидацию опасного производственного объекта в соответствии с настоящим Законом и законодательством Республики Казахстан об архитектурной, градостроительной и строительной деятельности;
- при вводе в эксплуатацию опасного производственного объекта проводить приемочные испытания, технические освидетельствования с участием государственного инспектора;
- планировать и осуществлять мероприятия по локализации и ликвидации возможных аварий и их последствий на опасных производственных объектах;
- создавать системы мониторинга, связи и поддержки действий в случае возникновения аварии;
- осуществлять обучение работников действиям в случае аварии, инцидента на опасных производственных объектах;
- создавать и поддерживать в постоянной готовности локальные системы оповещения.

В соответствии со **Статьей 18. Права и обязанности физических лиц в сфере гражданской защиты**

1. Физические лица имеют право:

- на заблаговременное получение информации о риске возникновения опасных факторов чрезвычайных ситуаций, которым могут подвергаться, и о мерах необходимой безопасности;
- принимать участие в мероприятиях по предупреждению и ликвидации чрезвычайных ситуаций и их последствий в пределах, установленных законами Республики Казахстан;
- использовать средства коллективной и индивидуальной защиты, другое имущество, предназначенное для защиты граждан, в случаях, предусмотренных настоящим Законом;
- на возмещение вреда, причиненного их здоровью, и ущерба имуществу вследствие чрезвычайных ситуаций природного и техногенного характера в порядке, установленном законодательством Республики Казахстан;
- на защиту жизни, здоровья и личного имущества в случае возникновения чрезвычайных ситуаций;
- на социальное обеспечение в случаях потери трудоспособности в связи с увечьем или заболеванием, потери кормильца, погибшего или умершего от увечья или заболевания, если

Взам. инв. №	
Подпись и дата	
Инв. №	

Изм.	Кол.	Лист	№ док.	Подпись	Дата

2026-04 – ОПЗ

они произошли вследствие выполнения обязанностей по ликвидации чрезвычайных ситуаций и их последствий, в соответствии с законодательством Республики Казахстан;

2. Физические лица обязаны:

- информировать единую дежурно-диспетчерскую службу "112" о ставших им известными угрозах возникновения или возникновении чрезвычайных ситуаций;
- знать и выполнять порядок действий по сигналу оповещения "Внимание всем!";
- соблюдать меры безопасности в быту и повседневной трудовой и хозяйственной деятельности, не допускать нарушений производственной и технологической дисциплины, требований безопасности, которые могут привести к возникновению чрезвычайных ситуаций;
- выполнять предписания и законные требования государственных инспекторов и органов гражданской защиты;

3. Физические лица, работающие на опасных производственных объектах обязаны:

- соблюдать требования промышленной и пожарной безопасности;
- незамедлительно информировать администрацию организации об авариях, инцидентах на опасном производственном объекте, в случае обнаружения пожаров уведомлять о них противопожарную службу;
- проходить обучение и инструктаж, переподготовку, проверку знаний по вопросам пожарной и промышленной безопасности;

Безопасность производственных процессов на нефтебазах и АЗС достигается: применением безопасных технологических процессов приема, хранения, отпуска и учета нефтепродуктов, технических устройств, соответствующих требованиям промышленной безопасности.

Проектом предусмотрены методы ведения производства, технические средства, условия и порядок проведения технологического процесса отвечающие требованиям стандартов, устанавливающие безопасность ведения работ и достижение оптимальных технико-экономических показателей производства.

Средства коллективной защиты работающих включают средства нормализации условий труда и средства снижения воздействия на работников вредных производственных факторов:

- воздушной среды;
- освещения;
- уровня шума и вибрации;
- защиты от поражения электрическим током и от статического электричества;
- защита от движущихся узлов и деталей механизмов;
- защита от падения с высоты и другие средства.

Работники во время работы пользуются выданной им спецодеждой, специальной обувью и средствами индивидуальной защиты, которые по своим характеристикам обеспечивают защиту работников от опасных факторов производства.

10.1.1 Подготовка, переподготовка специалистов, работников опасных производственных объектов и иных организаций по вопросам промышленной безопасности

- Обеспечение подготовки, переподготовки специалистов, работников опасных производственных объектов по вопросам промышленной безопасности возлагается на руководителей организаций, эксплуатирующих опасные производственные объект

- Подготовка подлежат технические руководители, специалисты и работники, участвующие в технологическом процессе опасного производственного объекта, эксплуатирующие, выполняющие техническое обслуживание, техническое освидетельствование, монтаж и ремонт опасных производственных объектов, поступающее

Изм.	Кол.	Лист	№ док	Подпись	Дата	Взам. инв. №	Подпись и дата	Инд. №	2026-04 - ОПЗ	Лист
										95

на работу на опасные производственные объекты, а также аттестованных, проектных организаций и иных организаций, привлекаемых для работы на опасных производственных объектах.

10.1.2 Производственный контроль в области промышленной безопасности

В соответствии с Законом Республики Казахстан от 11 апреля 2014 года «О гражданской защите»* статьи 40 пункта 1. **Производственный контроль в области промышленной безопасности осуществляется в организациях**, эксплуатирующих опасные производственные объекты, должностными лицами службы производственного контроля в целях максимально возможного снижения риска вредного воздействия опасных производственных факторов на работников, население, попадающее в расчетную зону распространения чрезвычайной ситуации, окружающую среду.

Пункта 2. Задачами производственного контроля в области промышленной безопасности являются:

- 1) обеспечение выполнения требований промышленной безопасности;
- 2) проведение мониторинга промышленной безопасности;
- 3) анализ и разработка мер, направленных на обеспечение промышленной безопасности;
- 4) выявление обстоятельств и причин нарушений, влияющих на обеспечение безопасности производства работ;
- 5) координация работ, направленных на предупреждение поражающего воздействия опасных производственных факторов на объекты, людей, окружающую среду.

Пункта 3. Производственный контроль в области промышленной безопасности осуществляется на основе нормативного акта о производственном контроле в области промышленной безопасности, утверждаемого приказом руководителя организации.

Нормативный акт организации должен содержать права и обязанности должностных лиц организации, осуществляющих производственный контроль в области промышленной безопасности.

Пункта 4. Должностные лица службы производственного контроля в области промышленной безопасности обязаны:

- разрабатывать план работ по осуществлению производственного контроля в подразделениях организации;
- осуществлять производственный контроль за соблюдением работниками требований промышленной безопасности;
- организовывать и проводить проверки обеспечения промышленной безопасности;
- организовывать разработку планов мероприятий по обеспечению промышленной безопасности и ликвидации аварий;
- организовывать работу по подготовке проведения экспертизы промышленной безопасности;
- доводить до сведения работников информацию об изменении требований промышленной безопасности;

Охрана труда и техника безопасности

Ведение производственных процессов, техническое состояние технологического электрооборудования, санитарно-технических сооружений на автомобильной газозаправочной станции должны обеспечивать безаварийную работу и безопасность персонала.

Все пусконаладочные и эксплуатационные работы должны выполняться в соответствии с "Правилами обеспечения промышленной безопасности для опасных производственных объектов в нефтехимической, нефтеперерабатывающей отраслях, нефтебаз и автозаправочных станций" № 342 от 30 декабря 2014 года*,

Изм.	Кол.	Лист	№ док.	Подпись	Дата
					

Изм.	Кол.	Лист	№ док.	Подпись	Дата
					

2026-04 – ОПЗ					Лист
					96

«Правилами обеспечения промышленной безопасности при эксплуатации оборудования, работающего под давлением»* Утверждены постановлением Правительства РК от 30.12.2014г № 358. Зарегистрирован 20.02.2015г №10303* и другими нормативными документами.

Производственные процессы АЗС-АГЗС ведутся согласно технологическому регламенту, утвержденному техническим руководителем организации. В технологическом регламенте определяются допустимые значения давлений и температур нефтепродуктов и сжиженных углеводородных газов с учетом их физико-химических свойств и взрывоопасных характеристик

Технологическое оборудование, арматура, электрооборудование, вентиляционные системы, средства измерений, противоаварийной защиты, блокировки и сигнализации взрывопожароопасных производств автомобильной газозаправочной станции ежемесячно осматриваются с целью выявления неисправностей и своевременного их устранения. Обнаруженные при эксплуатации утечки топлива, газа немедленно устраняются.

Неисправные агрегаты, резервуары отключаются. Используемые для целей выявления утечек газа приборы - во взрывозащищенном исполнении. Не допускается выявлять утечки газа открытым огнем.

Перед выполнением сливо-наливных операций и заправкой газобаллонных автомобилей двигателя автомашин, за исключением автоцистерн, оборудованных насосами для перекачки сжиженного углеводородного газа, останавливаются. Включать двигатель допускается только после отсоединения резиноканевых рукавов и установки заглушек на отключающие устройства.

Автомобильные цистерны, резиноканевые рукава заземляются. От заземляющего устройства цистерны отсоединяются только после окончания операций слива-налива и установки заглушек на штуцеры вентилях. Рукава подвергаются гидравлическому испытанию на прочность давлением, равным 1,25 рабочего давления, один раз в 3 месяца. Результаты испытания оформляются актом

Слив и налив сжиженных углеводородных газов во время грозных разрядов, а также при огневых работах в производственной зоне на территории автомобильной газозаправочной станции не допускается.

Максимальный уровень наполнения резервуаров СУГ не должен превышать 85% геометрической вместимости резервуара.

В составе резервуарной установки СУГ предусматриваются регуляторы давления газа, предохранительно-запорный и предохранительно-сбросной клапаны, контрольно-измерительные приборы для контроля давления и уровня сжиженного углеводородного газа в резервуаре, запорная арматура, резервуары, изготовленные в заводских условиях в соответствии с действующими стандартами, трубопроводы жидкой и паровой фаз.

Каждый резервуар должен быть оборудован и иметь в исправном состоянии:
 -предохранительные устройства от повышения давления выше допустимого значения;
 -манометр;
 -измеритель уровня;
 -дренажный незамерзающий клапан (для надземных резервуаров)

Максимальное рабочее давление сжиженного углеводородного газа после регуляторов резервуарных установок не должны превышать 400 даПа. Сбросные и напорные вентили, предохранительные клапаны установок настраиваются на давление, равное соответственно 1,15 и 1,25 максимального рабочего давления.

Присутствие посторонних лиц и пользование открытым огнем в местах производства сливо-наливных операций не допускается.

Взам. инв. №	
Подпись и дата	
Инв. №	

Изм.	Кол.	Лист	№ док	Подпись	Дата

Слив избытков сжиженного углеводородного газа, неиспарившихся остатков и воды из резервуара производится в автоцистерны.

Контроль, содержание, техническое освидетельствование, обслуживание и ремонт резервуара СУГ осуществляется в соответствии с Законом РК «О газе и газоснабжении» №532-IV от 9.01.2012г и «Правилами обеспечения промышленной безопасности при эксплуатации оборудования, работающего под давлением»*. Утвержденными постановлением Правительства РК от 30.12.2014г № 358. Зарегистрирован 20.02.2015г №10303

Работы по регулировке и ремонту систем автоматизации, противоаварийных защит и сигнализации в условиях загазованности не допускаются.

Не допускается заполнение СУГ резервуаров путем снижения в них давления газа за счет сброса газовой фазы в атмосферу. Заполнение автомобильных баллонов производится не более чем на 90 % их геометрического объема.

Резервуары и газопроводы перед началом ремонта освобождаются от газа, неиспарившихся остатков и тщательно обрабатываются. Обработка резервуаров и газопроводов производится путем их пропаривания и продувки инертным газом или заполнения теплой водой после отсоединения их от газопроводов паровой и жидкой фазы с помощью заглушек. При появлении признаков наличия газа ремонтные работы прекращаются, а рабочие выводятся из опасной зоны.

В случае обнаружения коррозии резервуаров СУГ или других нарушений целостности или наличия протечки, необходимо освободить неисправный резервуар, перелив его содержимое в аварийный резервуар.

В нерабочее время вся запорная арматура на газопроводах СУГ закрыта.

Работники АЗС и АГЗС работают в специальной одежде с использованием средств индивидуальной защиты (резиновые перчатки, респираторы) и предусматриваются не менее двух комплектов для разных сезонов года. Специальная одежда работающих лиц хранится в индивидуальных шкафчиках, отдельно от домашней одежды, стирка и обновление осуществляется своевременно требование п.196, 197 Санитарных правил от 23 сентября 2021 года № КР ДСМ – 98*.

Руководство АГЗС обеспечивает рабочих и служащих специальной одеждой, специальной обувью и средствами индивидуальной защиты требуемых размеров в соответствии с характером выполняемой работы



Рисунок 10.1 - Средства индивидуальной защиты работников АЗС-АГЗС

Защитная каска, Защитная обувь (проводящая), Защитные перчатки, Средство для защиты глаз, Безопасный жилет, Антистатическая одежда.

Инструкции по технике безопасности должны соблюдаться во время процесса установки и технического обслуживания:

Взам. инв. №						Лист 98
Подпись и дата						2026-04 – ОПЗ
Инв. №						Изм. Кол. Лист Недок Подпись Дата

- Необходимо избегать вдыхания топливных паров. Должны быть предприняты надлежащие меры предосторожности и там, где есть необходимость, использовать респираторы.
- Избегайте прямого контакта топлива с кожей.
- Используйте соответствующую защитную одежду, защитные перчатки и/или защитный крем для рук.
- Разрешается использовать только взрывозащищенное рабочее освещение.
- Избегайте утечки топлива.
- Запрещается курить и разжигание открытого огня.
- Длинные волосы и ленточки могут зацепиться за двигающиеся части. Волосы должны быть соответствующим образом покрыты.

Первая медицинская помощь на АЗС-АГЗС:

АСФИКСИЯ

НЕ входить в опасную зону без соответствующей защиты, включая респираторной маски и/или вышеуказанной защитной одежды.

Если человеку грозит опасность асфиксии:

- Если возможно, вынесите пострадавшего за пределы опасной зоны на свежий воздух.
- Уложите пострадавшего и расстегните одежду.
- Вызовите медицинскую помощь.
- Если пострадавший находится без сознания, положите его в устойчивое боковое положение.
- В случае необходимости, подготовленный персонал должен применить медицинский кислород или сделать пострадавшему искусственное дыхание.

ТРАВМЫ ГЛАЗ

В случае попадания жидкого СУГ в глаза:

- Немедленно промойте глаза водой.
- Уложите пострадавшего и расстегните одежду.
- Осторожно откройте глаза.
- Продолжайте промывать глаза водой в течение как минимум пятнадцати минут.
- НИКОГДА не снимайте контактных линз.
- Обратитесь за медицинской помощью.

ОБМОРОЖЕНИЕ

В случае попадания на кожу жидкого СУГ:

- Не трите обмороженные части тела.
- Облейте водой пораженную область.
- Осторожно снимите всю одежду, на которую попал жидкий СУГ.
- Промойте кожу достаточным количеством воды в течение, как минимум пятнадцати минут.
- Перевяжите пораженные участки стерилизованным бинтом.
- Обратитесь за медицинской помощью.

ОЖОГИ ОТ ВОЗДЕЙСТВИЯ ОГНЯ

В случае воспламенения одежды человека, потушите пламя водой (при наличии), в противном случае заверните пострадавшего в одеяло, плащ или что-либо подобное и катайте его по земле до тех пор, пока не пламя не угаснет.

- НЕ пытайтесь снимать одежду с человека, с серьезными ожогами.
- Промойте любые ожоги от воздействия огня водой в течение пяти, десяти минут.
- Перевяжите пораженные участки стерилизованным бинтом.
- Заверните пострадавшего чистым одеялом или простыней.
- Обратитесь за медицинской помощью.

Меры безопасности при заправке газобаллонного автомобиля на газовой АЗС

Взам. инв. №	
Подпись и дата	
Инв. №	

Изм.	Кол.	Лист	№ док	Подпись	Дата

2026-04 – ОПЗ

Слив СУГ из автомобильных цистерн относится к газоопасным работам и выполняется с соблюдением технологических регламентов, Правил безопасности. Слив СУГ из автомобильных цистерн производится, как правило, в светлое время суток.

Перепад давления между автомобильной цистерной и резервуаром, допускается 0,15-0,2 МПа. После слива СУГ удалить пары из автомобильной цистерны до давления 0,05 МПа. Сброс газа в атмосферу не допускается

Не допускается оставлять автомобильные цистерны присоединенными к технологическим газопроводам АГЗС в период, когда слив СУГ не производится

Персонал, занятый сливом, следит за герметичностью всех соединений технологических газопроводов, резервуаров и автомобильных цистерн. В случае обнаружения утечки газа слив прекращается, принимаются меры по ее ликвидации

Сливные операции СУГ на АГЗС во время грозы, при проведении огневых работ в производственной зоне не допускаются.

При наполнении баллонов на АГЗС выполняются «Правила обеспечения промышленной безопасности при эксплуатации оборудования, работающего под давлением. Утвержденные постановлением Правительства РК от 30.12.2014г № 358. Зарегистрированы 20.02.2015г №10303, Требования по безопасности объектов систем газоснабжения*. Утверждены приказом Министра внутренних дел Республики Казахстан от 9 октября 2017 года № 673

Заправка газобаллонных автомобилей осуществляется согласно технологическому регламенту.

При заправке газобаллонного автомобиля сжиженным газом клиент должен выполнить следующие требования:

- перед въездом автомобиля на территорию газовой АЗС на заправку пассажиры высаживаются;
- при заправке автотранспорта клиент должен выйти из автотранспорта;
- обеспечить свободный доступ к заправочному устройству газобаллонного автомобиля, снять все защитные элементы с заправочного устройства газобаллонного автомобиля; при необходимости присоедините переходник.
- Клиенту запрещается самостоятельно подключение и отсоединение заправочного пистолета или струбины.
- Клиенту запрещается самостоятельно включение и выключение заправочной колонки.
- Включать двигатель допускается только после отсоединения рукава и установки заглушки на заправочное устройство.

Запрещается производить заправку автотранспорта:

- При работающем двигателе автомобиля, включенном зажигании;
- При наличии пассажиров в автомобиле;
- При обнаружении неисправности в арматуре баллона автомобиля;
- При просроченном сроке освидетельствования баллона;
- При механических повреждениях баллона;
- При перекосе струбины, присоединяемой к баллону.

Решения по уровню шума и вибрации рабочих мест

Технологическое оборудование на рабочих местах обеспечивает уровни шума и вибрации, не превышающие допустимые. требования п. 194 Санитарных правил от 23 сентября 2021 года № ҚР ДСМ – 98*.

Решения по освещенности рабочих мест

Освещенность рабочих мест в зданиях и сооружениях принята в соответствии с характером и разрядом зрительных работ. Рабочие места вне помещений для производства необходимых работ в темное время суток обеспечиваются искусственным освещением.

Взам. инв. №	
Подпись и дата	
Инв. №	

Изм.	Кол.	Лист	№ док	Подпись	Дата

2026-04 – ОПЗ

Электробезопасность, молниезащита

Электроснабжение систем противоаварийной защиты должно соответствовать I категории надежности по ПУЭ.

Здания и сооружения АЗС-АГЗС следует оборудовать молниезащитой с учетом класса взрывоопасных зон и местных условий, но не ниже II категории.

10.2 Инженерно-технические мероприятия по гражданской обороне и предупреждению чрезвычайных ситуаций

Зоны возможной опасности в соответствии с положениями нормативных документов определяются для проектируемых (реконструируемых) объектов с целью предотвращения воздействия на них последствий аварий и чрезвычайных ситуаций на прилегающих промышленных объектах. Площадка проектируемых сооружений объекта располагается в санитарной зоне объекта.

Проектируемая АЗС-АГЗС с объемом единовременного хранения ГСМ – 100 м³ и сжиженного газа 20 м³+ 10 аварийный, не подлежит декларированию по промышленной безопасности, согласно таблице «Критерии отнесения опасных производственных объектов к декларируемым» (Об утверждении критериев отнесения опасных производственных объектов к декларируемым. Приказ Министра по чрезвычайным ситуациям Республики Казахстан от 26 мая 2021 года № 240. Зарегистрирован в Министерстве юстиции Республики Казахстан 1 июня 2021 года № 22883 с изм. от 14,07,2023г), так как объем горючих веществ не превышает 200тонн- предельное количество опасного вещества.

Мероприятия по ГО и ЧС проектируемого объекта включаются в существующую систему ГО.

Главным условием безопасного ведения эксплуатационных работ на территории АЗС-АГЗС является обязательное выполнение требований Законов, правил и документов РК.

Системы оповещения и управления являются важным элементов гражданской обороны, позволяющим своевременно предупредить персонал объекта, о надвигающейся или возникшей опасности, принять меры к останову действующего оборудования с целью его сохранности, а также осуществить эвакуацию персонала в безопасное место. Для оперативного взаимоповещения с Центральными органами ЧС по возникновению чрезвычайных ситуаций на объекте имеется прямая связь между начальником смены объекта с оперативным дежурным Департамента ЧС.

Действующие системы оповещения и управления штаба Гражданской обороны объекта совмещены с технологическими средствами следующих видов связи и сигнализации:

- оперативной связи;
- мобильной телефонной связи;
- сигнализации;
- поисковой громкоговорящей связи;
- локальной компьютерной сети;
- внешняя телемеханика;
- радиосвязь

В зоне объекта предусмотрены Технологические решения, принятые в рабочих чертежах, соответствуют требованиям экологических, санитарно-гигиенических, противопожарных и других норм и правил, действующих на территории Республики Казахстан, и обеспечивают безопасную для жизни и здоровья людей эксплуатацию объекта при соблюдении предусмотренных рабочими чертежами мероприятий.

Основные принятые технические решения обеспечивают необходимые инженерно-технические мероприятия по чрезвычайным ситуациям техногенного и природного характера и учитывают следующее:

- размещение установок;

Изм.	Кол.	Лист	№ док	Подпись	Дата

Изм.	Кол.	Лист	№ док	Подпись	Дата

2026-04 – ОПЗ					Лист
					101

- классификация зон;
- осуществление надзора с помощью контрольно-измерительных приборов;
- запуск и отключение оборудования;
- системы защиты от превышения давления;
- изоляция оборудования;
- технические характеристики;
- проектирование оборудования;
- маршруты для эвакуации;
- оборудование для противопожарных целей безопасности;
- процедуры безопасности при строительстве объектов.

Основными мероприятиями, направленными на предупреждение и защиту проектируемых объектов в области чрезвычайных ситуаций природного и техногенного характера направлены на предотвращение выделений вредных, взрывопожароопасных веществ и обеспечение безопасных условий труда являются обеспечение прочности и герметичности технологических аппаратов, высокий уровень автоматизации производственных процессов и дистанционный контроль, размещение вредных и взрывопожарных производств в отдельных помещениях и на открытых площадках, применение оборудования, приборов в коррозионно-стойком исполнении, обеспечение коррозионной защиты металлоконструкций.

Применяемое оборудование по техническим характеристикам обеспечивают безопасную эксплуатацию технологических аппаратов, узлов коммуникаций. Размещение запорной арматуры обеспечивает удобное и безопасное обслуживание.

Предусмотрены мероприятия, исключающие затопление территории: вертикальная планировка территории, устройство площадок в насыпи, устройство монтажно-аварийных проездов для воздушных линий электропередач.

Вертикальная планировка решена уклоном от здания с учетом отвода ливневых вод.

На территории предусмотрено благоустройство. Вокруг здания расположены пожарные проезды. Покрытие автодороги, тротуаров, сливных площадок предусмотрено из асфальтобетона и искробезопасной плитки.

Мероприятия по ЧС

Основными факторами риска возникновения чрезвычайных ситуаций природного и техногенного характера на территории АЗС являются техногенные катастрофы, аварии на АЗС, пожары и др.

а) На АЗС возможные источники разливов нефтепродуктов - резервуарный парк АЗС, технологическое оборудование АЗС (технологические трубопроводы, ТРК), автотранспорт, заправляемый на АЗС, а также используемый для доставки нефтепродуктов для последующей реализации (автоцистерны).

б) возможные причины аварий:

- перелив топлива при заполнении резервуара;
- возникновение взрывоопасной среды в технологической системе АЗС при ее эксплуатации и ремонте;
- появление источника зажигания в местах образования горючих паровоздушных смесей, (заправка транспортных средств с включенным двигателем, использование заглушек на патрубках резервуаров, выполненных из искрящих материалов и т.п.);
- разгерметизации резервуаров и стенок трубопроводов (или прокладок) технологического оборудования АЗС, напорно-всасывающих рукавов автоцистерн, шлангов ТРК и т.п. вследствие износа технологического оборудования АЗС, вызванного механическим воздействием (влиянием повышенного или пониженного давления,

Инд. №	Подпись и дата	Взам. инв. №					2026-04 – ОПЗ	Лист 102
			Изм.	Кол.	Лист	№ док		

эрозионного износа), температурным воздействием (влиянием повышенных или пониженных температур) и физико-химическим воздействием (коррозии);

- механическое повреждение технологического оборудования АЗС, вызванное воздействием транспортных средств или проведением обслуживающим персоналом некачественных регламентных и ремонтных работ и приводящее к разгерметизации или выходу из строя элементов защиты оборудования АЗС;

- разгерметизация топливной системы транспортного средства в результате его повреждения при дорожно-транспортном происшествии;

- противоправные действия людей, приводящие к умышленному созданию аварийной ситуации.

Возможными чрезвычайными ситуациями природного характера на АЗС- АГЗС могут быть: сильный ветер (скорость ветра при порывах 25м/с и более), крупный град (диаметр градин 15 мм и более), сильный снегопад (количество осадков более 15 см за 12 часов и менее), сильная метель (выпадение снега в сочетании с сильным ветром в течение суток, скорость 15 м/с и более), сильный гололед (отложения на проводах диаметром 20 мм и более), землетрясения (7 баллов и более), селевые потоки, подтапливаемые территории, замачивание просадочных или набухающих грунтов, приводящее к появлению трещин в конструкциях зданий и сооружений и крену технических устройств, эрозионные и оползневые явления (размыв грунта) и подъем грунтовой воды, приводящий к всплытию подземных резервуаров, коррозионные явления на подземных стальных конструкциях и т.д.

Возможными чрезвычайными ситуациями техногенного характера могут быть: человеческий фактор, появление трещин или разгерметизация резервуаров СУГ и газопроводов, аварии на близлежащих объектах (атомные станции, автодороги и железные дороги, на которых возможен выброс сильно - действующих ядовитых веществ, химические предприятия и т.д.), а также террористический акт, нарушение норм пожарной и электрической безопасности.

К основным требованиям по предупреждению чрезвычайных ситуаций на АГЗС относятся:

- разработка распорядительных и организационных документов по вопросам чрезвычайных ситуаций и защиты от них;

- разработка и реализация объектных планов мероприятий по предупреждению чрезвычайных ситуаций и защите о них;

- прогнозирование чрезвычайных ситуаций техногенного и природного характера;

- обеспечение готовности сил и средств к действиям по предупреждению и ликвидации чрезвычайных ситуаций;

- подготовка персонала к действиям при чрезвычайных ситуациях.

Распорядительными и организационными документами и планами мероприятий являются план локализации аварий, приказ назначения ответственного по предупреждению и защите от чрезвычайных ситуаций, план взаимодействия с другими службами поселения, план обучения и подготовки персонала по обеспечению силами и средствами.

План ликвидации аварий разрабатывается в соответствии со Статьей 80 Закона «О гражданской защите».

Для обеспечения реализации вышеуказанных планов персонал должен быть обучен, подготовлен и обеспечен индивидуальными средствами защиты, материалами, оборудованием, необходимой техникой, используемой для предупреждения чрезвычайны

Проект АЗС-АГЗС выполнен в соответствии с действующими нормативными документами, требования которых направлены на предотвращение возникновения чрезвычайных ситуаций. На случай аварийной ситуации предусматривается установка

Взам. инв. №	
Подпись и дата	
Инв. №	

Изм.	Кол.	Лист	№ док	Подпись	Дата

2026-04 - ОПЗ

отключающих устройств, которые предоставляют возможность отключения и опорожнения как отдельных участков газопроводов, так и всей системы от источника газа.

Площадка, на которой расположен блочный комплекс с резервуаром СУГ оборудована первичными средствами пожаротушения согласно нормативным требованиям, имеет защитный бордюр для предотвращения растекания.

Инд. №	Подпись и дата	Взам. инв. №					Лист 104
			Изм.	Кол.	Лист	№ док.	
						2026-04 – ОПЗ	
				<i>Б...</i>			
				Подпись	Дата		