

УТВЕРЖДАЮ:
Директор
ТОО «Туран-Барлау»
Альпаев А.А.
« » 2025 г.



РАЗДЕЛ: «ОХРАНА ОКРУЖАЮЩЕЙ СРЕДЫ»

Экологическая оценка по упрощенному порядку

К ИНДИВИДУАЛЬНОМУ ТЕХНИЧЕСКОМУ ПРОЕКТУ

на бурение разведочной скважины с глубиной 2200
(±250) м. на месторождении Майкыз

Директор
ТОО «БМ Продакшн»

Кенжешев Е.Е.



г. Астана, 2025 год

СПИСОК ИСПОЛНИТЕЛЕЙ

Должности, ученые степени звания исполнителей и соисполнителей	Подписи	Фамилии исполнителей и соисполнителей	Номер подготовленного раздела (подраздела)
эколог, исполнитель		Калманова Г.Т.	все разделы

Государственную Лицензию за 01613Р от 28.11.2013 года

СОДЕРЖАНИЕ

СПИСОК ИСПОЛНИТЕЛЕЙ	1
ВВЕДЕНИЕ	6
1. ОЦЕНКА ВОЗДЕЙСТВИЙ НА СОСТОЯНИЕ АТМОСФЕРНОГО ВОЗДУХА.....	8
1.1. Характеристика климатических условий	8
1.2. Характеристика современного состояния воздушной среды	14
1.3. Источники и масштабы расчетного химического загрязнения	15
1.4. Внедрение малоотходных и безотходных технологий, а также специальные мероприятия по предотвращению (сокращению) выбросов в атмосферный воздух	27
1.5. Определение нормативов допустимых выбросов загрязняющих веществ	27
1.6. Расчеты количества выбросов загрязняющих веществ в атмосферу, в целях заполнения декларации о воздействии	59
1.7. Оценка последствий загрязнения и мероприятия по снижению отрицательного воздействия	59
1.8. Предложения по организации мониторинга и контроля за состоянием атмосферного воздуха	61
1.9. Разработка мероприятий по регулированию выбросов в период особо неблагоприятных метеорологических условий	59
2. ОЦЕНКА ВОЗДЕЙСТВИЙ НА СОСТОЯНИЕ ВОД.	85
2.1. Потребность в водных ресурсах для намечаемой деятельности на период строительства и эксплуатации, требования к качеству используемой воды	85
2.2. Характеристика источника водоснабжения, его хозяйственное использование, местоположение водозабора, его характеристика.....	87
2.3. Водный баланс объекта, с обязательным указанием динамики ежегодного объема забираемой свежей воды, как основного показателя экологической эффективности системы водопотребления и водоотведения	88
2.4. Поверхностные воды.....	88
2.5. Подземные воды	91
2.6. Определение нормативов допустимых сбросов загрязняющих веществ.....	95
2.7. Расчеты количества сбросов загрязняющих веществ в окружающую среду, в целях заполнения декларации о воздействии	95
3. ОЦЕНКА ВОЗДЕЙСТВИЙ НА НЕДРА.	96
3.1. Наличие минеральных и сырьевых ресурсов в зоне воздействия намечаемого объекта (запасы и качество).....	96
3.2. Потребность объекта в минеральных и сырьевых ресурсах в период строительства и эксплуатации (виды, объемы, источники получения).....	96
3.3. Прогнозирование воздействия добычи минеральных и сырьевых ресурсов на различные компоненты окружающей среды и природные ресурсы.....	96
3.4. Обоснование природоохранных мероприятий по регулированию водного режима и использованию нарушенных территорий.....	99
3.5. Характеристика используемых месторождений (запасы полезных ископаемых, их геологические особенности и другое)	99
4. ОЦЕНКА ВОЗДЕЙСТВИЯ НА ОКРУЖАЮЩУЮ СРЕДУ ОТХОДОВ ПРОИЗВОДСТВА И ПОТРЕБЛЕНИЯ	93
4.1. Виды и объемы образования отходов.....	93
4.2. Особенности загрязнения территории отходами производства и потребления (опасные свойства и физическое состояние отходов)	98
4.3. Рекомендации по управлению отходами и по вспомогательным операциям, технологии по выполнению указанных операций	110
4.4. Виды и количество отходов производства и потребления (образовываемых, накапливаемых и передаваемых), подлежащих включению в декларацию о воздействии на окружающую среду.	116

5. ОЦЕНКА ФИЗИЧЕСКИХ ВОЗДЕЙСТВИЙ НА ОКРУЖАЮЩУЮ СРЕДУ.....	117
5.1. Оценка возможного теплового, электромагнитного, шумового, воздействия и других типов воздействия, а также их последствий	117
5.2. Характеристика радиационной обстановки в районе работ, выявление природных и техногенных источников радиационного загрязнения	126
6. ОЦЕНКА ВОЗДЕЙСТВИЙ НА ЗЕМЕЛЬНЫЕ РЕСУРСЫ И ПОЧВЫ.....	128
6.1. Состояние и условия землепользования, земельный баланс территории, предлагаемые изменения в землеустройстве, расчет потерь сельскохозяйственного производства и убытков собственников земельных участков и землепользователей	128
6.2. Характеристика современного состояния почвенного покрова в зоне воздействия планируемого объекта.....	129
6.3. Характеристика ожидаемого воздействия на почвенный покров (механические нарушения, химическое загрязнение), изменение свойств почв и грунтов в зоне влияния объекта	130
6.4. Планируемые мероприятия и проектные решения (техническая и биологическая рекультивация).....	131
6.5. Организация экологического мониторинга почв.....	134
7. ОЦЕНКА ВОЗДЕЙСТВИЯ НА РАСТИТЕЛЬНОСТЬ.	135
7.1. Современное состояние растительного покрова в зоне воздействия объекта.....	135
7.2. Характеристика факторов среды обитания растений, влияющих на их состояние	135
7.3. Характеристика воздействия объекта и сопутствующих производств на растительные сообщества территории.....	136
7.4. Обоснование объемов использования растительных ресурсов.....	137
7.5. Определение зоны влияния планируемой деятельности на растительность	147
7.6. Рекомендации по сохранению растительных сообществ, улучшению их состояния, сохранению и воспроизводству флоры, в том числе по сохранению и улучшению среды их обитания	149
7.7. Мероприятия по предотвращению негативных воздействий на биоразнообразие.....	150
8. ОЦЕНКА ВОЗДЕЙСТВИЙ НА ЖИВОТНЫЙ МИР.	152
8.1. Исходное состояние водной и наземной фауны	152
8.2. Наличие редких, исчезающих и занесенных в Красную книгу видов животных	155
8.3. Характеристика воздействия объекта на видовой состав, численность фауны, ее генофонд, среду обитания, условия размножения, пути миграции и места концентрации животных	156
8.4. Возможные нарушения целостности естественных сообществ, среды обитания, условий размножения, воздействие на пути миграции и места концентрации животных.....	159
8.5. Мероприятия по предотвращению негативных воздействий на биоразнообразие, его минимизации, смягчению, оценка потерь биоразнообразия и мероприятия по их компенсации	160
9. ОЦЕНКА ВОЗДЕЙСТВИЙ НА ЛАНДШАФТЫ И МЕРЫ ПО ПРЕДОТВРАЩЕНИЮ, МИНИМИЗАЦИИ, СМЯГЧЕНИЮ НЕГАТИВНЫХ ВОЗДЕЙСТВИЙ, ВОССТАНОВЛЕНИЮ ЛАНДШАФТОВ В СЛУЧАЯХ ИХ НАРУШЕНИЯ.	163
10. ОЦЕНКА ВОЗДЕЙСТВИЙ НА СОЦИАЛЬНО-ЭКОНОМИЧЕСКУЮ СРЕДУ	164
10.1. Современные социально-экономические условия жизни местного населения, характеристика его трудовой деятельности.....	164
10.2. Обеспеченность объекта в период строительства, эксплуатации и ликвидации трудовыми ресурсами, участие местного населения	165
10.3. Влияние намечаемого объекта на регионально-территориальное природопользование	165
10.4. Прогноз изменений социально-экономических условий жизни местного населения при реализации проектных решений объекта (при нормальных условиях эксплуатации объекта и возможных аварийных ситуациях)	165
10.5. Санитарно-эпидемиологическое состояние территории и прогноз его изменений в результате намечаемой деятельности.....	165

10.6. Предложения по регулированию социальных отношений в процессе намечаемой хозяйственной деятельности.	165
11. ОЦЕНКА ЭКОЛОГИЧЕСКОГО РИСКА РЕАЛИЗАЦИИ НАМЕЧАЕМОЙ ДЕЯТЕЛЬНОСТИ В РЕГИОНЕ	167
11.1. Ценность природных комплексов (функциональное значение, особо охраняемые объекты)	167
11.2. Комплексная оценка последствий воздействия на окружающую среду при нормальном (без аварий) режиме эксплуатации объекта.....	167
11.3. Вероятность аварийных ситуаций (с учетом технического уровня объекта и наличия опасных природных явлений)	169
11.4. Прогноз последствий аварийных ситуаций для окружающей среды (включая недвижимое имущество и объекты историко-культурного наследия) и население.....	172
11.5. Рекомендации по предупреждению аварийных ситуаций и ликвидации их последствий..	174
12. РАСЧЕТ ПЛАТЕЖЕЙ ЗА ЭМИССИИ В ОКРУЖАЮЩУЮ СРЕДУ	176
СПИСОК ИСПОЛЬЗОВАННЫХ ИСТОЧНИКОВ.....	179
ПРИЛОЖЕНИЯ	
1. Расчет выбросов вредных загрязняющих веществ в атмосферный воздух	
2. Результаты расчета приземных концентраций загрязняющих веществ	
3. Лицензия природоохранного проектирования	
4. Справка с Казгидромет	
5. Исходные данные	
6. Разрешение на сжигание газа	

ВВЕДЕНИЕ

Основанием для разработки Раздела: «ООС» к «Индивидуальному техническому проекту на бурение разведочной скважины с глубиной 2200 (± 250) м. на месторождении Майкыз» является договор, заключенный между ТОО «Туран-Барлау» и ТОО «БМ Продакшн».

Раздел ООС разработан в соответствии с Экологическим Кодексом РК от 2 января 2021 года № 400-VI ЗРК и Инструкцией по организации и проведению экологической оценки (Приказ Министра экологии, геологии и природных ресурсов Республики Казахстан от 30 июля 2021 года № 280).

Недропользователем контрактной территории, на которой расположено месторождение Майкыз, является ТОО «Туран-Барлау», согласно Контракта №5314-УВС от 07.02.2024года.

Намечаемая деятельность относится согласно пп.1.3 п.1 раздела 1 приложения 2 к Экологическому кодексу Республики Казахстан от 02.01.2021 года №400-VI к **I категории**.

Согласно статье 49 Экологического кодекса Республики Казахстан экологическая оценка в зависимости от предмета оценки проводится в виде:

- стратегической экологической оценки;
- оценки воздействия на окружающую среду;
- оценки трансграничных воздействий;
- экологической оценки по упрощенному порядку.

Необходимость проведения обязательной оценки воздействия на окружающую среду отсутствует. В соответствии пп.2) п.3 ст. 49 Экологического кодекса провести экологическую оценку по упрощенному порядку.

Целью проведения экологической оценки является изучение современного состояния природной среды, определение основных направлений изменений в компонентах природной среды и вызываемых ими последствий в социальной сфере, выработки рекомендаций по составу мероприятий, которые должны быть включены в проект и направлены на охрану окружающей среды.

Рассматриваемый материал включает в себя:

- краткое описание намечаемой деятельности, данные о местоположении и условий землепользования;
- сведения об окружающей и социально-экономической среде;
- возможные виды воздействия намечаемой деятельности на окружающую среду;
- расчет и моделирование приземных концентраций загрязняющих веществ в атмосфере;
- анализ изменений окружающей и социально-экономической среды в процессе реализации вариантов намечаемой деятельности;
- природоохранные мероприятия по снижению антропогенной нагрузки на окружающую среду.

РООС выполнен с соблюдением Законов Республики Казахстан в области охраны окружающей среды, нормативно-правовых требований и договорных обязательств.

Раздел выполнен в соответствии с требованиями:

- Экологический Кодекс Республики Казахстан, регулирует отношения в области охраны, восстановления и сохранения окружающей среды, использования и воспроизводства природных ресурсов при осуществлении хозяйственной и иной деятельности, связанной с использованием природных ресурсов и воздействием на окружающую среду, в пределах территории Республики Казахстан. Кодекс Республики Казахстан от 2 января 2021 года № 400-VI ЗРК;

- Инструкция по определению категории объекта, оказывающего негативное воздействие на окружающую среду, приказ Министра экологии, геологии и природных ресурсов Республики Казахстан от 13 июля 2021 года № 246;

- Приказ Министра экологии, геологии и природных ресурсов Республики Казахстан от 30 июля 2021 года № 280 - Об утверждении Инструкции по организации и проведению экологической оценки;

- Методика определения нормативов эмиссий в окружающую среду. Приказ Министра экологии, геологии и природных ресурсов Республики Казахстан от 10 марта 2021 года № 63. Зарегистрирован в Министерстве юстиции Республики Казахстан 11 марта 2021 года № 22317;

- Об утверждении Санитарных правил «Санитарно-эпидемиологические требования к санитарно-защитным зонам объектов, являющихся объектами воздействия на среду обитания и

здоровье человека». Утверждены приказом Исполняющий обязанности Министра здравоохранения Республики Казахстан от 11 января 2022 года № ҚР ДСМ-2;

- Водный кодекс РК от 9 июля 2004 года № 481-II (с изменениями и дополнениями по состоянию на 01.05.2023 г.) – регулирование водных отношений в целях обеспечения рационального использования вод для нужд населения, отраслей экономики и окружающей природной среды, охрана водных ресурсов от загрязнения, засорения и истощения, предупреждения и ликвидации вредного воздействия вод, укрепления законности в области водных отношений;

- Об утверждении методики расчета лимитов накопления отходов и лимитов захоронения отходов. Приказ Министра экологии, геологии и природных ресурсов Республики Казахстан от 22 июня 2021 года № 206. Зарегистрирован в Министерстве юстиции Республики Казахстан 1 июля 2021 года № 23235;

- «Методика расчета выбросов загрязняющих веществ в атмосферу от предприятий по производству строительных материалов», Приложение №11 к приказу МООС РК от 18 апреля 2008 г. №100-п;

- «Гигиенических нормативов к атмосферному воздуху в городских и сельских населенных пунктах, на территориях промышленных организаций», Приказ Министра здравоохранения Республики Казахстан от 2 августа 2022 года № ҚР ДСМ-70;

- Кодекс Республики Казахстан « О налогах и других обязательных платежах в бюджет» (Налоговый кодекс) 25 декабря 2017 года № 120-VI ЗРК.

- СП РК 4.01-101-2012 Внутренний водопровод и канализация зданий и сооружений.

Заказчик: **ТОО «Туран-Барлау»**

120014, Республика Казахстан, Кызылординская область,

Кызылорда Г.А., г.Кызылорда, улица Толе би,

здание № 29А,

БИН 010540001631,

АЛЬПАЕВ АБАЙ АХМЕТОВИЧ,

Тел.: +77018048885,

e-mail: TURAN.BARLAU@MAIL.RU

Разработка проекта РООС:

ТОО "БМ Продакшн"

Юридический адрес: РК, г.Астана пр.Республики 78, кв.40

тел.: 87172 25-15-88, 87018330633

БИН 130440012251

ИИК KZ444322203398C00608

Филиал ДО АО Банк ВТБ (Казахстан)

в г. Нур-Султан

БИК VTBAKZKZ

1. ОЦЕНКА ВОЗДЕЙСТВИЙ НА СОСТОЯНИЕ АТМОСФЕРНОГО ВОЗДУХА

1.1. Общие сведения о районе

Наименование предприятия: ТОО «Туран - Барлау».

Недропользователем контрактной территории, на которой расположено месторождение Майкыз, является ТОО «Туран-Барлау», согласно Контракта №5314-УВС от 07.02.2024года..

Вид деятельности: Разработка месторождения нефтегазовых месторождений.

Наименование объекта: Месторождение Майкыз.

Форма собственности: частная.

Место расположения месторождения Майкыз

В административном отношении месторождение Майкыз расположено в Сырдарьинском районе Кызылординской области Республики Казахстан.

Географически Контрактная территория расположена в южной части Тургайской низменности.

Ближайшими населёнными пунктами являются железнодорожная станция Жусалы (160 км) и областной центр Кызылорда (150 км).

Таблица 1.1-1.

Границы участка недр показаны на картограмме и обозначены угловыми точками с № 1 по № 4.

Угловые Точки №/№	Координаты угловых точек					
	Северная широта			Восточная долгота		
	гр.	мин	сек.	гр.	мин	сек
1	46	10	4,00	66	08	0,00
2	46	10	57,00	66	10	42,00
3	46	09	0,00	66	12	3,00
4	46	08	22,00	66	10	23,00

На северо-западе от территории ТОО "Туран Барлау" расположена контрактная территория АО "ПетроКазахстан Кумколь Ресорсиз", эксплуатирующего группу месторождений Кумколь, связанная с г. Кызылорда асфальтированной дорогой. Межпромысловая дорожная сеть представлена гравийно-песчаными дорогами и бездорожьем.

В 190 км к востоку от площади работ проходит нефтепровод Омск - Павлодар – Шымкент, а в 50 км на запад находится действующий газопровод Акшабулак-Кызылорда.

Южно-Торгайскую группу месторождений с железнодорожными нефтеналивными терминалами, находящимися на станции Жусалы, соединяет нефтепровод Кызылкия - Арыскум – Майбулак протяженностью 177 км.

Выход на экспортный маршрут (в Китай) возможен по нефтепроводу Атасу - Алашанькоу с пунктом приёма и подготовки нефти на нефтепромысле Кумколь.

В физико-географическом отношении район работ представляет собой слабовсхолмленную суглинистую равнину с редкими массивами бугристых песков.

Абсолютные отметки рельефа составляют 78-141 м над уровнем моря.

Гидросеть и поверхностные источники водоснабжения отсутствуют. Источниками водоснабжения являются артезианские скважины, имеющие дебит от 5 до 15 л/сек., с минерализацией до 4 г/л.

Климат района резко-континентальный, с большими сезонными и суточными колебаниями температуры воздуха, дефицитом его влажности и малым количеством осадков. Максимальная температура летом +35°C, минимальная зимой -35°C. Осадки выпадают неравномерно, главным образом, в зимне-весенний период. Их среднегодовое количество не превышает 150 мм.

Для района характерны постоянные ветры юго-восточного направления, в зимнее время – метели и бураны.

Непосредственно в районе работ отсутствуют населенные пункты и сельскохозяйственные угодья. В летний период он используется в качестве пастбищ для отгонного животноводства. В этих целях Кызылординской гидрогеологической экспедицией пробурены артезианские скважины.

Источники электроснабжения отсутствуют. Электричество обеспечивается автономными электростанциями, работающими на дизельном топливе, они же являются источниками теплоснабжения.

Зоны отдыха, памятники культуры и архитектуры, охраняемые природные территории в районе расположения месторождения отсутствуют.



Рисунок 1. Обзорная карта

Картограмма расположения участка недр месторождения Майкыз

масштаб 1: 150 000

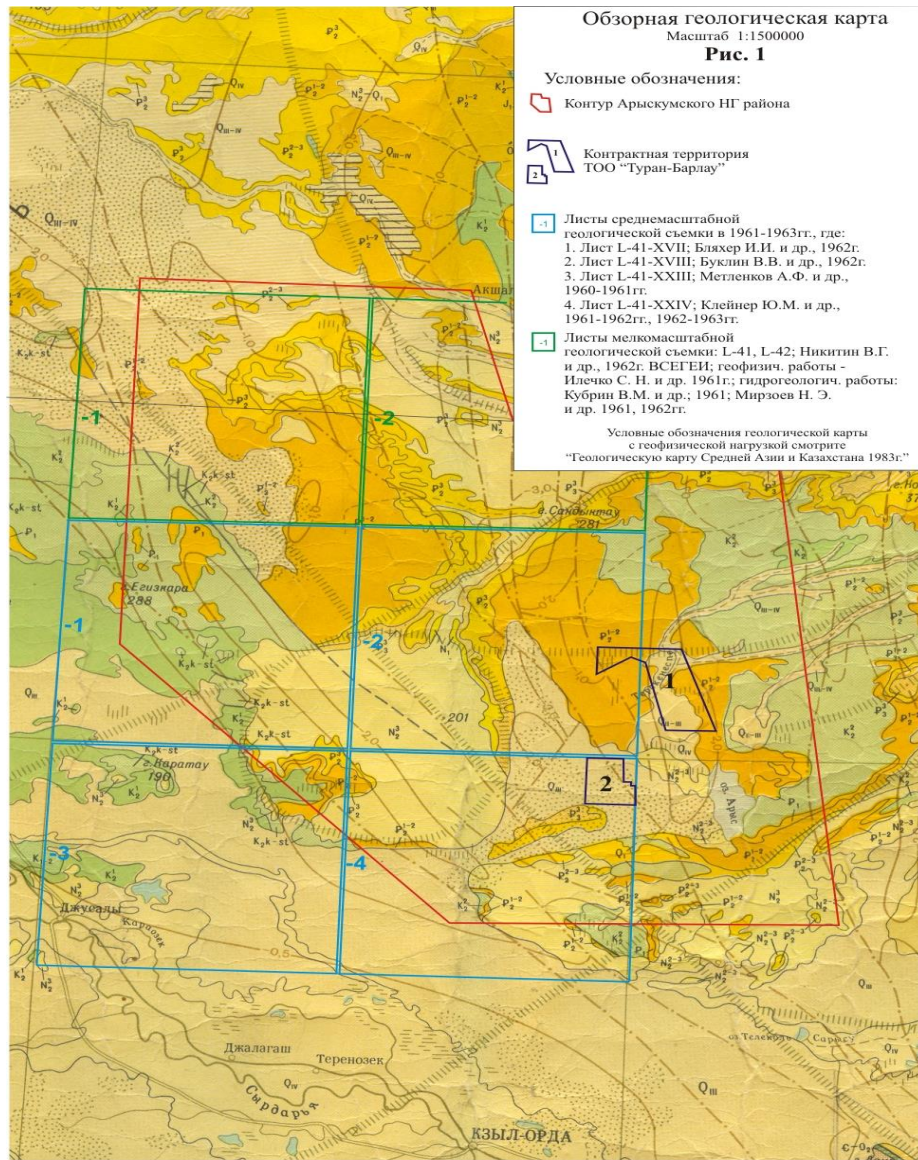
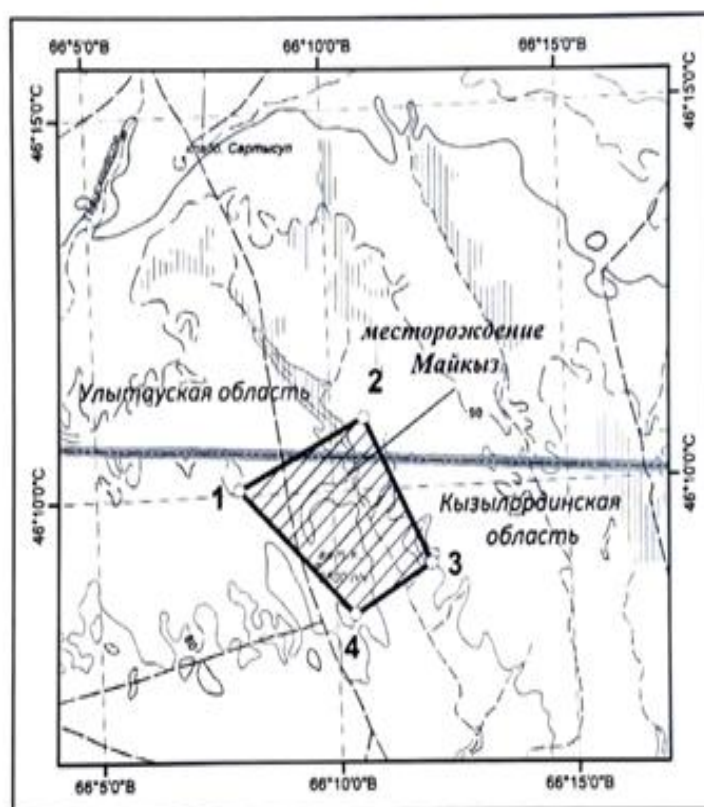

Условные обозначения







-  контур участка недр месторождения Майкыз
-  полевые дороги
-  областные границы
-  горизонтали основные
-  горизонтали дополнительные
-  солончаки непроходимые

Рис. 2. Картограмма расположения участка недра



Рис.3. Ситуационная карта-схема расположения контрактной территории с указанием ближайшей селитебной зоны

Таблица 1.1-1 - Сведения о районе буровых работ

Название, единица измерения	Значение
1	2
Наименование лицензионного участка	-
Площадь (структура)	Майкыз
Административное расположение	Казахстан
Республика	Кызылординская
Область (край)	Сырдарьинский
район	
Температура воздуха:	
- среднегодовая, °С;	+15
- наибольшая летняя, °С;	+45
- наименьшая зимняя, °С.	- 45
Среднегодовое количество осадков, мм	150-200
Максимальная глубина промерзания грунта, м	1,2
Продолжительность отопительного периода в году, сутки	178
Продолжительность зимнего периода в году, сут.	105
Азимут преобладающего направления ветра, градус	45-90
Наибольшая скорость ветра, м/с	30
Метрологический пояс (при работе в море)	-
Количество штормовых дней (при работе в море)	-
Интервал залегания многолетнемерзлой породы, м	-

Таблица 1.1-2 - Сведения о площадке строительства буровой

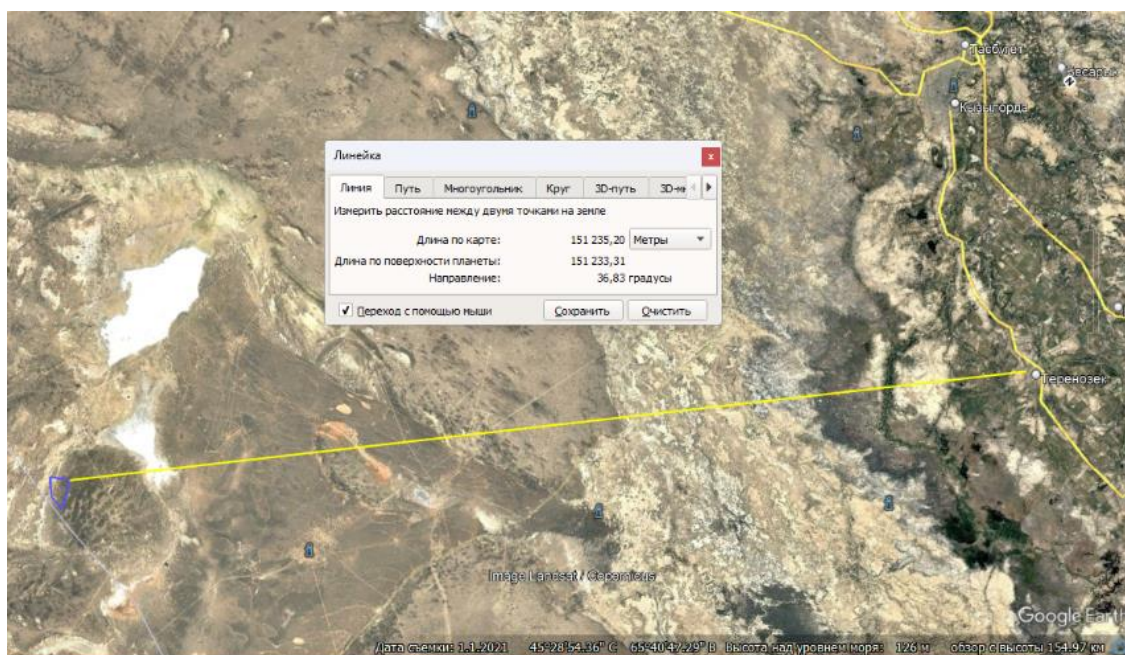
Наименование	Значение (текст, названия, величина)
1	2
Рельеф местности	слаборасчлененный, слабовсхолмленный
Состояние местности	не заболоченная
Толщина снежного покрова, см	10-70 (максимально на зиму) Плодородного слоя 10-15
Почвенного слоя	50-30
Растительный покров	0,5
Категория грунта	Полынь, колочка биюргун и др.

Таблица 1.1-3 - Сведения о площадке строительства буровой

Назначения участка	Размер, га	Источник нормы отвода земель
1	2	3
Строительство буровой установки и размещение оборудования и техники для бурения скважины, где могут быть вскрыты нефтяные пласты.	1,7	Нормы отвода земель для нефтяных и газовых скважин

Таблица 1.1-4 - Источники и характеристики водо- и энергоснабжения связи и местных стройматериалов

Название вида снабжения: (водоснабжение: для бурения, для дизелей, питьевая вода, для бытовых нужд, энергоснабжение, связь, местные стройматериалы) и т.д.	Источник заданного вида снабжения	Расстояние от источника до буровой, км	Характеристика водо и энергопривода, связи и стройматериалов
1	2	3	4
Техническая вода	Привозная г.Кызылорда	150	Автоцистерна
Питьевая вода:	Привозная г.Кызылорда	150	Автоцистерна
Энергоснабжение	Электростанция	Дизель-электростанция при буровой	ЛЭП-380
Связь	Радиостанция	На буровой	Спутниковая связь, внутри поселковый телефон

Таблица 1.1-5 - Сведения о подъездных путях

Протяженность, км	Характер покрытия (гравийное, из лесоматериалов и т.д.)	Ширина, м	Высота насыпи, см	Характеристика дороги
1	2	3	4	5
10-15	Однколеяная дорога 5 категор. В соответствии со СНиП – 1 занимает площадь 0,6 га	6	20	Насыпная грунтовая

Таблица 1.1-6 - Сведения о магистральных дорогах и водных транспортных путях

Магистральные дороги			Водные транспортные пути		
наличие (ДА, НЕТ)	название	расстояние до буровой, км	наличие (ДА, НЕТ)	название	расстояние до буровой, км
1	2	3	4	5	6
Да	-	-	нет	-	-

1.2. Характеристика климатических условий

Климат региона резко континентальный с жарким, сухим, продолжительным летом и холодной малоснежной зимой. Такой климатический режим обусловлен расположением региона внутри евроазиатского материка, южным положением, особенностями циркуляции атмосферы, характером подстилающей и другими факторами.

Континентальность климата проявляется в больших колебаниях метеорологических элементов в их суточном, месячном и годовом ходе.

Участки планируемых работ расположены в зоне внутриматериковых пустынь, для которых характерен резко континентальный климат с жарким сухим продолжительным летом и холодной короткой малоснежной зимой. Такой климатический режим обусловлен расположением области внутри Евроазиатского материка, южным положением, особенностями циркуляции атмосферы, характером подстилающей поверхности и другими факторами. Континентальность климата проявляется в больших колебаниях метеорологических элементов, в их суточном, месячном и годовом ходе. В последние годы за счет процесса высыхания Аральского моря отмечается

заметное изменение климатических условий Приаралья. Ранее Арал выступал в роли своеобразного регулятора, смягчая холодные ветры, приходившие осенью и зимой из С ужесточением климата лето в регионе стало более сухим и коротким, зимы – длинными и холодными. Вегетативный сезон сократился до 170 дней. На прибрежных территориях Аральского моря атмосферные осадки сократились в несколько раз, их величина в среднем составляет 150-200 мм со значительной неравномерностью по сезонам. Отмечается высокая испаряемость (до 1700 мм в год) при уменьшении влажности воздуха на 10%.

Температура воздуха зимой понизилась, а летом повысилась на 2-3°C. В летний период отмечаются высокие температуры (до 49°C). Характерной чертой климата Приаралья является высокая повторяемость и значительная продолжительность пыльных бурь и поземков.

Температура воздуха. Годовой ход температуры на станции Кызылорда минимум достигается в январе, максимум – в июле. Лето жаркое и продолжительное. Резких различий в температурах в этот период не наблюдается. Абсолютный максимум температуры -44 -47°C. Средняя температура самого холодного месяца района участка от -9°C до -12°C. Открытость к северу позволяет холодным массам беспрепятственно проникать на территорию области и вызвать резкие похолодания, особенно зимой. Абсолютный минимум температуры воздуха достигает -40°C, -45°C. Период со среднесуточной температурой воздуха выше 0°C длится 235-275 дней. Он начинается обычно 23 февраля – 18 марта и заканчивается 12-28 ноября. Продолжительность безморозного периода составляет 160-200 дней. Первые заморозки наступают 8 ноября, а последние – 12 апреля. Продолжительность безморозного периода составляет примерно 178 дней в году. Снежный покров незначителен и неустойчив, обычно его сдувает с поверхности. Средняя максимальная высота снежного покрова достигает до 6 см. Продолжительность пребывания снежного покрова до 35-55 дней.

Влажность воздуха. Годовой ход относительной влажности противоположен ходу температуры воздуха, т.е. с ростом температуры воздуха относительная влажность уменьшается. Наиболее высокой относительная влажность воздуха бывает в холодное время года. Средние месячные значения ее в это время (XI-III) составляют 57-90% м/с Кызылорда. В период с апреля по октябрь значения ее колеблются от 27-50 до 54-57% с минимумом в июле. Дефицит влажности в районе работ составляет в среднем за год 10,4 гПа. В холодный период, когда температура воздуха низкая, дефицит влажности невелик (0,6-1,7 гПа) и минимальное его значение 0,6 гПа наблюдается в январе. К июлю дефицит влажности возрастает и в среднем поднимается до 26,6 гПа.

Атмосферные осадки. Засушливость – одна из отличительных черт климата данного района. Осадков выпадает очень мало. Среднегодовое количество их не превышает 100-150 мм и распределяется по сезонам года крайне неравномерно, 60% всех осадков приходится на зимне-весенний период. В отдельные влажные годы сумма осадков может достигать 227 мм. Наличие большого дефицита влажности при высоких температурах воздуха создает условия для значительного испарения. Засушливый период начинается с июня месяца и продолжается до октября месяца. Средняя величина испарения с открытой водной поверхности, по многолетним наблюдениям может составлять 1478 мм, что более чем в 10 раз превышает сумму годовых атмосферных осадков. Этим объясняется значительная засоленность грунтов данной территории.

Ветер. Для данного региона характерны частые и сильные ветры, преимущественно северо-восточного направления. Сильные ветры зимой при низких температурах сдувают незначительный покров с возвышенных частей рельефа, что вызывает глубокое промерзание и растрескивание верхних слоев почвы. В летние месяцы наблюдаются пыльные бури. Средняя годовая скорость ветра по данным метеостанций Кызылорда равна – 2,7-3,0 м/с и наибольшую повторяемость имеют ветры северо-восточного направления (31%).

Атмосферные явления. Число дней в год с пыльной бурей в данном районе составляет 23,1. Наибольшее число дней с пыльной бурей приходится на апрель-май. Туманы здесь бывают чаще зимой, и среднее число дней с туманом в год составляет около 22. Гроза регистрируется в среднем 8 дней в год.

Метеорологические особенности, определяющие особо неблагоприятные условия для рассеивания вредных примесей

Метеорологические условия оказывают существенное влияние на перенос и рассеивание вредных примесей, поступающих в атмосферу. Наибольшее влияние на рассеивание примесей в

атмосферу оказывает режим ветра и температуры. На формирование уровня загрязнения воздуха оказывают также влияние туманы, осадки и радиационный режим.

Ветры оказывают существенное влияние на перенос и рассеивание примесей в атмосфере, особенно слабые. Однако в это время значительно увеличивается подъем перегретых выбросов в слои атмосферы, где они рассеиваются, если при этих условиях наблюдаются инверсии, то может образоваться "потолок", который будет препятствовать подъему выбросов, и концентрация примесей у земли резко возрастает.

Осадки очищают воздух от примесей. После длительных и интенсивных осадков высокие концентрации примесей наблюдаются очень редко. Засушливость климата в изучаемом районе не способствует очищению атмосферы.

Солнечная радиация обуславливает фотохимические реакции в атмосфере и формирование различных вторичных продуктов, обладающих часто более токсичными свойствами, чем вещества, поступающие от источников выбросов. Совокупность климатических условий: режим ветра, застой воздуха, туман, инверсии и т.д., определяет способность атмосферы рассеивать продукты выбросов и формировать некоторый уровень ее загрязнения. Для оценки климатических условий рассеивания примесей на территории СНГ используется показатель - потенциал загрязнения атмосферы (ПЗА), по которому выделяется пять зон. Изучаемый нами район относится к IV зоне с высоким ПЗА

Таблица 8.1-1 - Метеорологические характеристики и коэффициенты, определяющие условия рассеивания загрязняющих веществ в атмосфере.

Средняя максимальная температура наружного воздуха наиболее жаркого месяца года, °С	34,3
Средняя максимальная температура наружного воздуха наиболее холодного месяца года, °С	-9,2
Многолетняя роза ветров, %	
С	16
СВ	31
В	14
ЮВ	4
Ю	6
ЮЗ	8
З	12
СЗ	9
Штиль	13
Скорость ветра по средним многолетним данным, повторяемость которой составляет 5%, м/с	9

1.3. Характеристика современного состояния воздушной среды

В соответствие с п. 5 статьи 28 Экологического Кодекса РК принимается, что при установлении нормативов эмиссий учитываются существующие загрязнения окружающей среды. Данные по фоновым концентрациям параметров качества окружающей среды представляются гидрометеорологической службой Республики Казахстан.

Контроль уровня загрязнения атмосферного воздуха в населенных пунктах Республики Казахстан ведется РГП «Казгидромет». Государственная система наблюдений является комплексной измерительно-информационной системой, предназначенной для проведения систематических наблюдений и контроля изменений состояния природной среды, а также для обеспечения государственных органов, хозяйственного комплекса и населения республики информацией о текущем и прогнозируемом состоянии природной среды. Основу наземной подсистемы получения данных о состоянии природной среды и климата составляют сетевые организации РГП «Казгидромет», в том числе метеорологические станции. Сеть пунктов приземных метеорологических наблюдений предназначена для определения состояния и развития физических процессов в атмосфере при взаимодействии ее с подстилающей поверхностью.

Стационарные посты за наблюдением загрязнения атмосферного воздуха в Сырдарьинском районе Кызылординской области отсутствуют (по данным РГП «Казгидромет» на сайте <http://www.meteo.kz>).

Метеорологические условия

В течение первого полугодия территория области находилась под влиянием циклонов, антициклонов и атмосферных фронтов. Наблюдались гололед, туман, метель, снегопад, шквал, гроза, ливневой дождь, пыльная буря, порывистый ветер до 28 м/с

В дальнейшем, при проведении проектируемых работ, будут предусмотрены проведения производственного экологического контроля.

При проведении производственного экологического контроля природопользователь имеет право осуществлять производственный экологический контроль в объеме минимально необходимом для слежения за соблюдением экологического законодательства Республики Казахстан. При проведении производственного экологического контроля природопользователь обязан:

- 1) разрабатывать программу производственного экологического контроля и согласовывать ее с уполномоченным органом в области охраны окружающей среды;
- 2) реализовывать условия программы производственного экологического контроля и документировать результаты.

Мониторинг воздействия включает в себя наблюдение и контроль состояния следующих природных компонентов (сред) в районе расположения предприятия:

- атмосферный воздух. контролируемый в пределах санитарно-защитной зоны предприятия;
- поверхностные воды. контролируемые для оценки состояния и миграции загрязняющих веществ. в том числе через подземные воды;
- почво-грунты в пределах отведенной полосы и установленной охранной зоны. а также почвы которые могут быть подвержены загрязнению в результате эксплуатации объектов предприятия;
- растительный мир. приуроченный к контролируемым участкам почв;
- животный мир в районе размещения предприятия.

Результатом проведения мониторинга воздействия в части наблюдения и контроля за основными компонентами природной среды является технический отчет по результатам проведения мониторинга эмиссий и воздействия.

Операционный мониторинг (или мониторинг соблюдения производственного процесса) — это наблюдение за параметрами технологического процесса производства с целью подтверждения того, что показатели деятельности природопользователя находятся в диапазоне, который считается целесообразным для его надлежащей эксплуатации и соблюдения условий технологического регламента данного производства.

1.4. Источники и масштабы расчетного химического загрязнения

Намечаемая деятельность на месторождении, в период выполнения необходимых производственных операций будет сопровождаться поступлением в атмосферу загрязняющих веществ, что требует оценки их возможного воздействия на атмосферный воздух.

Качество атмосферного воздуха, как одного из основных компонентов природной среды, является важным аспектом при оценке воздействия проектируемого объекта на окружающую среду и здоровье населения. Проведение работ начинают с подготовки буровой площадки. Работы необходимо начинать с подготовки буровой площадки, необходимо провести обваловку площадки, снять плодородный слой почвы.

Исходя из этого, для бурения проектной скважины глубиной 2200м, при максимальном весе буровой колонны 90,7 тн. и обсадной колонны 78,6 тн, а также исходя из наличия буровых установок у Бурового подрядчика, выбраны буровая установка ZJ-30 с номинальной грузоподъемностью 173,5 тн. или ZJ-40 с номинальной грузоподъемностью 225 тн. Буровое оборудование скомпоновано на мобильных платформах (крупных блоках), модулями, (мелкими блоками) которые транспортируются со скважины на скважину без разборки оборудования на отдельные агрегаты платформы (крупные блоки), модули (мелкие блоки) с оборудованием устанавливаются на железобетонные плиты (фундамент) многократного использования без разборки оборудования на отдельные агрегаты.

Все это существенно повышает монтажеспособность установки и значительно сокращает затраты времени и средств на монтаж, демонтаж оборудования и его транспортировку.

Буровая установка оснащена необходимыми средствами механизации рабочих процессов, контроля и управления процессами бурения. Система приготовления, циркуляции и приготовления бурового раствора исключает загрязнение почвы буровым раствором и химическими реагентами, используемыми для обработки бурового раствора и обеспечивает высокую очистку бурового раствора от выбуренной породы, что позволяет повторно использовать буровой раствор на других скважинах.

Цель бурения: Разведка УВС.

Проектная глубина: 2200 (±250м).

Проектный горизонт: Нижняя юра

Ожидаемый план бурения разведочной скважины Майкыз R-1 на 2025 год.

Предлагается следующая конструкция скважины:

1. Кондуктор Ø 323,9 мм × 50 м цементируется до устья, спускается с целью перекрытия поглощающих горизонтов в четвертичной-неогеновых отложениях и установки ПВО.

2. Промежуточная колонна Ø 244,5 мм × 550 м цементируется до устья, спускается с целью перекрытия поглощающих горизонтов, предотвращения гидроразрыва пород в процессе ликвидации возможных газоводопроявлений при бурении под эксплуатационную колонну и установки ПВО.

3. Эксплуатационная колонна Ø168,3мм спускается на глубину 2200(±250м). Для качественного крепления ствола скважины на колонне устанавливаются центраторы.

Таблица 1.4-1. Общие сведения о конструкции скважины

Название колонны	Диаметр, мм	Интервал спуска, м			
		по вертикали		по стволу	
		от (верх)	до (низ)	от (верх)	до (низ)
1	2	3	4	5	6
Кондуктор	323,9	0	50	0	50
Промежуточная	244,5	0	550	0	550
Эксплуатационная колонна	168,3	0	2200	0	2200

Проект выполнен на основании действующих нормативных и инструктивных документов. Имеющиеся у Подрядчиков буровых работ стандарты, сертификаты на оборудование и другие технические средства должны пройти сертификацию согласно нормативными документами Республики Казахстан.

Территория промышленной зоны будет оснащена жилыми помещениями, соответствующими, ожидаемым условиям окружающей среды, емкостями для питьевой воды, помещениями и средствами связи, средствами подачи электроэнергии, ремонтными мастерскими, автостоянкой. Размер санитарно-защитной зоны (СЗЗ) устанавливается на основании санитарных правил Приказ и.о. Министра здравоохранения Республики Казахстан от 11 января 2022 года № ҚР ДСМ-2.

1. Технический персонал. На месторождении предусмотрена круглосуточная работа.

2. Транспортные средства. Проектом предусматривается использование автомобильного транспорта для транспортировки грузов и персонала.

Таблица 1.4-2. Основные проектные решения

п/п №	Наименование	Значение
1	2	3
1	Номер скважины, строящейся по данному типовому проекту	R-1 (разведка)
2	Площадь (структура)	Майкыз
3	Расположение (суша, море)	суша
4	Глубина моря на точке бурения, м	-
5	Цель бурения и назначение скважины	Разведка (оценочная)
6	Проектный горизонт	Нижняя юра
7	Проектная глубина, м по вертикали по стволу	2200 (±250м) 2200 (±250м)
8	Число объектов испытания: в колонне в открытом стволе	2 -
9	Вид скважины (вертикальная, наклонно-направленная, кустовая)	вертикальная
10	Тип профиля	-
11	Азимут бурения, град	-
12	Максимальный зенитный угол, град	-
13	Максимальная интенсивность изменения зенитного угла, град/10 м	-
14	Глубина по вертикали кровли продуктивного (базисного) пласта, м	1610

15	Отклонение от вертикали точки входа в кровлю продуктивного (базисного) пласта, м	-
16	Допустимое отклонение заданной точки входа в кровлю продуктивного (базисного) пласта от проектного положения (радиус круга допуска), м	-
17	Категория скважины	третья
18	Металлоемкость конструкции, кг/м	51,3
19	Способ бурения	Роторный/ВЗД
20	Вид привода	ДВС
21	Вид монтажа (первичный, повторный)	первичный
22	Тип буровой установки	ZJ-30, ZJ-40 или аналог
23	Тип вышки	мачтовая
24	Максимальная масса колонны, т: обсадной бурильной	78,6 90,7
25	Тип установки для испытаний	УПА 60/80
26	Продолжительность цикла строительства скважин, сут. в том числе: - строительно-монтажные работы - подготовительные работы к бурению - бурение и крепление испытание, всего в том числе: - в открытом стволе - в эксплуатационной колонне	62 5 2 25 30 - 30
27	Проектная скорость бурения, м/ст.мес.	2640

На период будение проектируемых скважин в атмосферу будет выбрасываться 26 загрязняющих вещества 1,2,3,4 класса санитарной опасности (значения ПДК и класс опасности каждого вещества определяются на основании Приказ Министра здравоохранения Республики Казахстан от 2 августа 2022 года № ҚР ДСМ-70 «Об утверждении Гигиенических нормативов к атмосферному воздуху в городских и сельских населенных пунктах, на территориях промышленных организаций»).

На этапе проведения **строительно-монтажных и подготовительных работ (СМР)** количество источников выделения загрязняющего вещества составит 7 единиц, расположенные на площадке бурения скважины, из них 2 – организованный и 5 - неорганизованных.

Организованные источники:

- ист. N0001, Сварочный агрегат;
- ист. N0002, Дизельная электростанция;

Неорганизованные источники:

- ист. N6001, Участок сварки;
- ист. N6002, Выбросы пыли, образуемой при работе экскаватора;
- ист. N6003, Выбросы пыли, образуемой при работе бульдозера;
- ист. N6004, Уплотнение грунта катками и трамбовками;
- ист. N6005, Емкость для хранения дизельного топлива.

При проведении **работ по бурению и креплению скважины**, выявлено 22 источников загрязнения, 9 источников организованные, остальные 13 – неорганизованные, из них:

Организованные источники:

- ист. N0003-0005, Дизельный двигатель G12V190PZL N-810 кВт (силовой двигатель);
- ист. N0006, Дизель – генератор С400D5, N-440 кВт, 1 комплект;
- ист. N0007, Дизель – генератор резервный NTA-855-G4, N-320 кВт;
- ист. N0008, Цементировочный агрегат "ЦА-320М";
- ист. N0009, Передвижная паровая установка;
- ист. N0010, Смесительная машина СМН-20;
- ист. N0011, Дизельная электростанция 200 кВт (вахт.пос);

Неорганизованные источники:

- ист. N6006, Емкость для хранения дизельного топлива;
- ист. N6007, Емкость для хранения дизельного топлива (вахт.пос.);
- ист. N6008, Узел приготовления цементного раствора;
- ист. N6009, Насос для перекачки дизтоплива;
- ист. N6010, Емкость для хранения тех.масла;

- ист. N6011, Блок приготовления бурового раствора;
- ист. N6012, Емкость для хранения бурового раствора;
- ист. N6013, Емкость бурового шлама;
- ист. N6014, Насос для бурового раствора;
- ист. N6015, Буровой насос;
- ист. N6016, Дегазатор;
- ист. N6017, Сепаратор;
- ист. N6018, Ремонтно-механическая мастерская.

На стадии проведения **работ по испытанию скважины и при интенсификации** количество источников загрязнения составит 18 единиц, из них 8 организованных и 10 неорганизованных:

Организованные источники:

- ист. N0012, Дизельгенератор мощностью 100 кВт освещение
- ист. N0013, Силовой двигатель ЯМЗ-238 (подъемник А-80) мощностью 158 кВт;
- ист. N0014, Дизельгенератор (резерв.);
- ист. N0015, Паровой котел Бойлер ПКН-2М;
- ист. N0016, Цементировочный агрегат "ЦА-320М"
- ист. N0017, Факельная установка скв.Р-1
- ист. N0018, Кислотный агрегат АН-400;
- ист. N0019, Дизельный двигатель САТ насосного агрегата СКО;

Неорганизованные источники:

- ист. N6019, Емкость для хранения дизтоплива;
- ист. N6020, Емкость для тех.масло;
- ист. N6021, Насос для дизтоплива;
- ист. N6022, Площадка налива нефти;
- ист. N6023, Насос для нефти;
- ист. N6024, Устье скважины;
- ист. N6025, Емкость для нефти;
- ист. N6026, Газосепаратор;
- ист. N6027, Конденсатосборник.
- ист. N6028, Емкость для соляной кислоты.

Для оценки воздействия на атмосферный воздух производственного объекта проведена инвентаризация источников выбросов загрязняющих веществ, а также дана характеристика источников выделения и выбросов.

От источников выбросов в 2025 год атмосферный воздух загрязняется вредными веществами **26 наименований:** Железо (II, III) оксиды (диЖелезо триоксид, Железа оксид) /в пересчете на железо/ (274) Марганец и его соединения /в пересчете на марганца (IV) оксид/ (327) Азота (IV) диоксид (Азота диоксид) (4) Азот (II) оксид (Азота оксид) (6) Углерод (Сажа, Углерод черный) (583) Сера диоксид (Ангидрид сернистый, Сернистый газ, Сера (IV) оксид) (516) Сероводород (Дигидросульфид) (518) Гидрохлорид (Соляная кислота, Водород хлорид) (163) Углерод оксид (Окись углерода, Угарный газ) (584) Фтористые газообразные соединения/в пересчете на фтор/ (617) Фториды неорганические плохорастворимые - (алюминия фторид,кальция фторид, натрия гексафторалюминат) (Фториды неорганические плохо растворимые /в пересчете на фтор/) (615) Пентан (450) Метан (727*) Изобутан (2-Метилпропан) (279) Смесь углеводородов предельных C1-C5 (1502*)Смесь углеводородов предельных C6-C10 (1503*) Бензол (64) Диметилбензол (смесь о-, м-, п- изомеров) (203) Метилбензол (349) Бенз/а/пирен (3,4-Бензпирен) (54) Формальдегид (Метаналь) (609) Масло минеральное нефтяное (веретенное, машинное, цилиндрическое и др.) (716*) Алканы C12-19 /в пересчете на C/ (Углеводороды предельные C12-C19 (в пересчете на C); Растворитель РПК-265П) (10) Взвешенные частицы (116) Пыль неорганическая, содержащая двуокись кремния в %: 70-20 (шамот, цемент, пыль цементного производства - глина, глинистый сланец, доменный шлак, песок, клинкер, зола, кремнезем, зола углей казахстанских месторождений) (494) Пыль абразивная (Корунд белый, Монокорунд) (1027*).

Передвижной автотранспорт. Земляные работы, связанные с погрузкой, разгрузкой и выравниванием поверхности площадки и подъездных автодорог будут осуществляться спецтехникой (по желанию Заказчика возможна использование других видом спецтехники с

аналогичными характеристиками). Валовый выброс вредных веществ от автотранспорта рассчитанный по планируемому расходу бензина и дизельного топлива.

Таблица 1.4-3. Перечень загрязняющих веществ, выбрасываемых в атмосферный воздух при работе строительной техники

Код ЗВ	Наименование загрязняющего вещества	ЭНК, мг/м ³	ПД Км. р, мг/м ³	ПД Кс. с., мг/м ³	ОБУ В, мг/м ³	Класс опасности	Выброс веществ а, г/с	Выбросе щества, т/год	Значение М/ЭНК
1	2	3	4	5	6	7	8	9	10
Передвижные источники (строительная техника и автотранспорт работающая на дизельном топливе)									
0301	Азота(IV)диоксид(Азота диоксид)	0,04	0,2	0,04	-	2	0,0276	0,0076	0,19
0328	Углерод(Сажа,Углеродч ерный)	0,05	0,15	0,05	-	3	0,0427	0,0117	0,234
0330	Сердиоксид(Ангидридс ернистый,Сернистый газ,Сера(IV)оксид)	0,05	0,5	0,05	-	3	0,0552	0,0151	0,302
0337	Углеродоксид(Окись углерода, Угарный газ)	3	5	3	-	4	0,2758	0,0756	0,0252
0703	Бенз/а/пирен(3,4- Бензпирен)	0,000001	-	0,00001	-	1	0,000001	0,00000024	0,24
2754	АлканыС12-19/впересчетенаС/ (Углеводороды предельные С12-С19 (в пересчетенаС);	1	1	-	-	4	0,0827	0,0227	0,0227
Итого:							0,484001	0,13270024	1,0139
Передвижные источники (автотранспорта работающий на бензине)									
0301	Азота (IV) диоксид (Азота диоксид) (4)	0,04	0,2	0,04	-	2	0.000329	0.002467	0,011
0304	Азот (II) оксид (Азота оксид) (6)	0,05	0,15	0,05	-	3	0.0000534	0.00401	0,234
0330	Сера диоксид (Ангидрид сернистый, Сернистый газ, Сера (IV) оксид) (516)	3	5	3	-	4	0.0000322	0.002616	0,0252
0337	Углерод оксид (Окись углерода, Угарный газ) (584)	1	1	-	-	4	0.01622	0.0144	0,0227
0410	Метан (727*)						0.00258	0.01868	
Итого:							0.019214	0.042173	02929

Выбросы от передвижных источников в период проведения работ не нормируются, так как согласно пункту 17 статьи 202 Экологического кодекса РК нормативы допустимых выбросов загрязняющих веществ в атмосферу для передвижных источников не устанавливаются.

Перечень загрязняющих веществ, выбрасываемых в атмосферу, составлен по расчетам выбросов вредных веществ при строительстве скважин.

Таблицы составлены с помощью программного комплекса «ЭРА 3.0» (фирма «Логос-плюс», г. Новосибирск) на основе расчетов выбросов загрязняющих веществ на 2025г., которые представлены в приложении 1.

Количественная характеристика выбрасываемых в атмосферу загрязняющих веществ (т/год) приводится по усредненным годовым значениям в зависимости от изменения режима работы предприятий, технологического процесса и оборудования, расхода и характеристик сырья, топлива, реагентов, материала и т.д.

При совместном присутствии в воздухе атмосферы веществ, выделяемых в процессе производства предприятий, увеличивается токсичность воздействия этих веществ на окружающую среду и на здоровье человека, т.е. проявляется эффект суммации. Показатель эффекта суммации является одной из характеристик опасности загрязняющих веществ, выделяемых в атмосферу источниками выбросов. Токсичность воздействия этих веществ на

организм человека и окружающую среду увеличивается при их совместном присутствии в воздухе атмосферы.

От источников загрязнения атмосферы выделяются загрязняющие вещества 26 наименований и 5 групп суммаций.

В таблице 1.4-4 представлены группы суммации.

Таблица групп суммаций на существующее положение

Номер группы суммации	Код загрязняющего вещества	Наименование загрязняющего вещества
1	2	3
		Площадка:01,Площадка 1
6007	0301	Азота (IV) диоксид (Азота диоксид) (4)
	0330	Сера диоксид (Ангидрид сернистый, Сернистый газ, Сера (IV) оксид) (516)
6037	0333	Сероводород (Дигидросульфид) (518)
	1325	Формальдегид (Метаналь) (609)
6041	0330	Сера диоксид (Ангидрид сернистый, Сернистый газ, Сера (IV) оксид) (516)
	0342	Фтористые газообразные соединения /в пересчете на фтор/ (617)
6044	0330	Сера диоксид (Ангидрид сернистый, Сернистый газ, Сера (IV) оксид) (516)
	0333	Сероводород (Дигидросульфид) (518)
6359	0342	Фтористые газообразные соединения /в пересчете на фтор/ (617)
	0344	Фториды неорганические плохо растворимые - (алюминия фторид, кальция фторид, натрия гексафторалюминат) (Фториды неорганические плохо растворимые /в пересчете на фтор/) (615)

Перечень загрязняющих веществ, выбрасываемых в атмосферу от источников выбросов при строительстве скважин приведен в таблицах ниже:

Перечень загрязняющих веществ, выбрасываемых в атмосферу

Кызылординская область, Бурение разведочной скважины R-1-ой на 2025 год

Код ЗВ	Наименование загрязняющего вещества	ЭНК, мг/м ³	ПДК максимальная разовая, мг/м ³	ПДК среднесуточная, мг/м ³	ОБУВ, мг/м ³	Класс опасности ЗВ	Выброс вещества с учетом очистки, г/с	Выброс вещества с учетом очистки, т/год (М)	Значение М/ЭНК
1	2	3	4	5	6	7	8	9	10
0123	Железо (II, III) оксиды (диЖелезо триоксид, Железа оксид) /в пересчете на железо/ (274)			0.04		3	0.00535	0.001604	0.0401
0143	Марганец и его соединения /в пересчете на марганца (IV) оксид/ (327)		0.01	0.001		2	0.00046	0.000138	0.138
0301	Азота (IV) диоксид (Азота диоксид) (4)		0.2	0.04		2	9.852024409	64.239153346	1605.97883
0304	Азот (II) оксид (Азота оксид) (6)		0.4	0.06		3	1.600217966	10.429282419	173.821374
0316	Гидрохлорид (Соляная кислота, Водород хлорид) (163)		0.2	0.1		2	0.000011	0.000001	0.00001
0328	Углерод (Сажа, Углерод черный) (583)		0.15	0.05		3	0.837892932	4.637351122	92.7470224
0330	Сера диоксид (Ангидрид сернистый, Сернистый газ, Сера (IV) оксид) (516)		0.5	0.05		3	2.297572223	11.94938	238.9876
0333	Сероводород (Дигидросульфид) (518)		0.008			2	0.008788796	0.019757	2.469625
0337	Углерод оксид (Окись углерода, Угарный газ) (584)		5	3		4	11.49300155	60.43314622	20.1443821
0342	Фтористые газообразные соединения /в пересчете на фтор/ (617)		0.02	0.005		2	0.000375	0.0001125	0.0225
0344	Фториды неорганические плохо растворимые - (алюминия фторид, кальция фторид, натрия гексафторалюминат) (Фториды неорганические плохо растворимые /в пересчете на фтор/) (615)		0.2	0.03		2	0.00165	0.000495	0.0165
0405	Пентан (450)		100	25		4	0.008589	0.01926278	0.00077051
0410	Метан (727*)				50		0.109256011	0.267229281	0.00534459
0412	Изобутан (2-Метилпропан) (279)		15			4	0.012378	0.02776755	0.00185117
0415	Смесь углеводородов предельных C1-C5 (1502*)				50		0.27942	0.6955603	0.01391121
0416	Смесь углеводородов предельных C6-C10 (1503*)				30		0.01179	0.04646	0.00154867
0602	Бензол (64)		0.3	0.1		2	0.00015406	0.0006064	0.006064
0616	Диметилбензол (смесь о-, м-, п-изомеров) (203)		0.2			3	0.0000484	0.00019084	0.0009542

0621	Метилбензол (349)		0.6			3	0.00009683	0.0003817	0.00063617
0703	Бенз/а/пирен (3,4-Бензпирен) (54)			0.000001		1	0.000015136	0.000108108	108.108
1325	Формальдегид (Метаналь) (609)		0.05	0.01		2	0.144808334	0.983878	98.3878
2735	Масло минеральное нефтяное (веретенное, машинное, цилиндрическое и др.) (716*)				0.05		0.0000325	0.000146	0.00292
2754	Алканы C12-19 /в пересчете на C/ (Углеводороды предельные C12-C19 (в пересчете на C); Растворитель РПК-265П) (10)		1			4	3.701651778	24.153586	24.153586
2902	Взвешенные частицы (116)		0.5	0.15		3	0.011	0.0051912	0.034608
2908	Пыль неорганическая, содержащая двуокись кремния в %: 70-20 (шамот, цемент, пыль цементного производства - глина, глинистый сланец, доменный шлак, песок, клинкер, зола, кремнезем, зола углей казахстанских месторождений) (494)		0.3	0.1		3	0.07222	0.0296058	0.296058
2930	Пыль абразивная (Корунд белый, Монокорунд) (1027*)				0.04		0.0046	0.002448	0.0612
В С Е Г О :							30.453403925	177.942842566	2365.4412

Примечания: 1. В колонке 9: "М" - выброс ЗВ,т/год; при отсутствии ЭНК используется ПДКс.с. или (при отсутствии ПДКс.с.) ПДКм.р. или (при отсутствии ПДКм.р.) ОБУВ

2. Способ сортировки: по возрастанию кода ЗВ (колонка 1)

Таблица 1.4-6

Параметры выбросов загрязняющих веществ в атмосферу для расчета нормативов допустимых выбросов

Проект	Цех	Источник выделения загрязняющих веществ		Число часов работы в году	Наименование источника выброса вредных веществ	Номер источника выбросов на карте-схеме	Высота источника выбросов, м	Диаметр трубы, м	Параметры газовой смеси на выходе из трубы при максимальной разовой нагрузке			Координаты источника на карте-схеме, м.				Наименование газоочистных установок, тип и мероприятия по сокращению выбросов	Вещество, по которому производится газоочистка	Коэффициент обеспечения газоочисткой, %	Среднеэксплуатационная степень очистки / максимальная степень очистки, %	Код вещества	Наименование вещества	Выбросы загрязняющего вещества			Год достижения НДВ
		Наименование	Количество, шт.						Скорость, м/с	Объем смеси, м ³ /с	Температура смеси, оС	X1	Y1	X2	Y2							г/с	мг/нм ³	т/год	
1	2	3	4	5	6	7	8	9	10	11	12	13	14	15	16	17	18	19	20	21	22	23	24	25	26
001		Сварочный агрегат	1	168	Выхлопная труба	0001	2	0,15	18,57	0,0807516	127	0	800							0301	Азота (IV) диоксид (Азота диоксид) (4)	0,0846889	1536,642	0,932928	2025
																				0304	Азот (II) оксид (Азота оксид) (6)	0,0137619	249,704	0,1516008	2025
																				0328	Углерод (Сажа, Углерод черный) (583)	0,0071944	130,54	0,08136	2025
																				0330	Сера диоксид (Ангидрид сернистый, Сернистый газ, Сера (IV) оксид) (516)	0,0113056	205,134	0,12204	2025
																				0337	Углерод оксид (Оксид углерода, Угарный газ) (584)	0,074	1342,697	0,8136	2025
																				0703	Бенз/а/пирен (3,4-Бензпирен) (54)	1,34E-07	0,002	1,492E-06	2025
																				1325	Формальдегид (Метаналь) (609)	0,0015417	27,973	0,016272	2025
																				2754	Алканы C12-19 /в пересчете на C/ (Углеводороды предельные)	0,037	671,348	0,4068	2025

001	Дизельная электростанция	1	168	Выхлопная труба	0002	2	0,1	91,09	0,7154579	127	0	0							С12-С19 (в пересчете на С); Растворитель РПК-265П) (10)					
																			0301	Азота (IV) диоксид (Азота диоксид) (4)	0,4266667	873,78	5,6	2025
																			0304	Азот (II) оксид (Азота оксид) (6)	0,0693333	141,989	0,91	2025
																			0328	Углерод (Сажа, Углерод черный) (583)	0,0277778	56,887	0,35	2025
																			0330	Сера диоксид (Ангидрид сернистый, Сернистый газ, Сера (IV) оксид) (516)	0,0666667	136,528	0,875	2025
																			0337	Углерод оксид (Окись углерода, Угарный газ) (584)	0,3444444	705,395	4,55	2025
																			0703	Бенз/а/пирен (3,4-Бензпирен) (54)	6,67E-07	0,001	9,625E-06	2025
																			1325	Формальдегид (Метаналь) (609)	0,0066667	13,653	0,0875	2025
																			2754	Алканы С12-19 /в пересчете на С/ (Углеводороды предельные С12-С19 (в пересчете на С); Растворитель РПК-265П) (10)	0,1611111	329,943	2,1	2025
002	Дизельный двигатель G12V190PZ L N-810 кВт	1	600	Выхлопная труба	0003	4	0,2	42,39	1,5588581	127	0	900							0301	Азота (IV) диоксид (Азота диоксид) (4)	1,512	1421,159	1,65144	2025
																			0304	Азот (II) оксид (Азота оксид) (6)	0,2457	230,938	0,268359	2025
																			0328	Углерод (Сажа, Углерод черный) (583)	0,07875	74,019	0,08847	2025
																			0330	Сера диоксид (Ангидрид сернистый, Сернистый газ, Сера (IV) оксид) (516)	0,315	296,075	0,35388	2025

																			оксид) (516)					
																			0337	Углерод оксид (Окись углерода, Угарный газ) (584)	0,75777 78	207,66 5	2,86	2025
																			0703	Бенз/а/пирен (3,4-Бензпирен) (54)	1,467E- 06	0,0004	0,000 00605	2025
																			1325	Формальдегид (Метаналь) (609)	0,01466 67	4,019	0,055	2025
																			2754	Алканы C12-19 /в пересчете на C/ (Углеводороды предельные C12-C19 (в пересчете на C); Растворитель РПК-265П) (10)	0,35444 44	97,134	1,32	2025
002		Дизельный генератор резервный NTA-855 N-320 кВт	1	600	Выхлопная труба	0007	4	0,2	33,03	0,78766 01	127	300	11 10						0301	Азота (IV) диоксид (Азота диоксид) (4)	0,68266 67	1269,8 93	3,454 72	2025
																			0304	Азот (II) оксид (Азота оксид) (6)	0,11093 33	206,35 8	0,561 392	2025
																			0328	Углерод (Сажа, Углерод черный) (583)	0,04444 44	82,675	0,215 92	2025
																			0330	Сера диоксид (Ангидрид сернистый, Сернистый газ, Сера (IV) оксид) (516)	0,10666 67	198,42 1	0,539 8	2025
																			0337	Углерод оксид (Окись углерода, Угарный газ) (584)	0,55111 11	1025,1 74	2,806 96	2025
																			0703	Бенз/а/пирен (3,4-Бензпирен) (54)	1,067E- 06	0,002	5,938 E-06	2025
																			1325	Формальдегид (Метаналь) (609)	0,01066 67	19,842	0,053 98	2025

																		2754	Алканы C12-19 /в пересчете на C/ (Углеводороды предельные C12-C19 (в пересчете на C); Растворитель РПК-265II) (10)	0,25777 78	479,51 7	1,295 52	2025
002		Цементировочный агрегат ЦА-320М 176кВт	1	600	Выхлопная труба	0008	1	0,08	65,27	2,35285 52	127	360	10 00					0301	Азота (IV) диоксид (Азота диоксид) (4)	0,36053 33	224,51 6	2,803 2	2025
																		0304	Азот (II) оксид (Азота оксид) (6)	0,05858 67	36,484	0,455 52	2025
																		0328	Углерод (Сажа, Углерод черный) (583)	0,02347 22	14,617	0,175 2	2025
																		0330	Сера диоксид (Ангидрид сернистый, Сернистый газ, Сера (IV) оксид) (516)	0,05633 33	35,081	0,438	2025
																		0337	Углерод оксид (Окись углерода, Угарный газ) (584)	0,29105 56	181,25	2,277 6	2025
																		0703	Бенз/а/пирен (3,4-Бензпирен) (54)	5,63E- 07	0,0004	4,818 E-06	2025
																		1325	Формальдегид (Метаналь) (609)	0,00563 33	3,508	0,043 8	2025
																		2754	Алканы C12-19 /в пересчете на C/ (Углеводороды предельные C12-C19 (в пересчете на C); Растворитель РПК-265II) (10)	0,13613 89	84,778	1,051 2	2025
002		Передвижная паровая установка (ППУ)	1	300	Выхлопная труба	0009	2	0,1	24,27	0,19061 37	127	370	10 00					0301	Азота (IV) диоксид (Азота диоксид) (4)	0,0542	416,62 2	0,058 6	2025
																		0304	Азот (II) оксид (Азота оксид) (6)	0,00881	67,72	0,009 53	2025
																		0328	Углерод (Сажа, Углерод черный) (583)	0,01273	97,852	0,013 75	2025

																			2754	Алканы C12-19 /в пересчете на C/ (Углеводороды предельные C12-C19 (в пересчете на C); Растворитель РПК-265II) (10)	0,08055 56	6583,1 59	3,9	2025
003		Силовой двигатель ЯМЗ-238 подъемник А-80 158 кВт	1	720	Выхлопная труба	0013	4	0,1	70,64	0,55484 09	127	400	10 00						0301	Азота (IV) диоксид (Азота диоксид) (4)	0,33706 67	890,11 2	14	2025
																			0304	Азот (II) оксид (Азота оксид) (6)	0,05477 33	144,64 3	2,275	2025
																			0328	Углерод (Сажа, Углерод черный) (583)	0,02194 44	57,95	0,875	2025
																			0330	Сера диоксид (Ангидрид сернистый, Сернистый газ, Сера (IV) оксид) (516)	0,05266 67	139,08	2,187 5	2025
																			0337	Углерод оксид (Окись углерода, Угарный газ) (584)	0,27211 11	718,58	11,37 5	2025
																			0703	Бенз/а/пирен (3,4-Бензпирен) (54)	5,27E- 07	0,001	2,406 3E-05	2025
																			1325	Формальдегид (Метаналь) (609)	0,00526 67	13,908	0,218 75	2025
																			2754	Алканы C12-19 /в пересчете на C/ (Углеводороды предельные C12-C19 (в пересчете на C); Растворитель РПК-265II) (10)	0,12727 78	336,11	5,25	2025
003		Дизельный генератор (резерв)	1	720	Выхлопная труба	0014	4	0,1	70,64	0,01792 91	127	390	10 00						0301	Азота (IV) диоксид (Азота диоксид) (4)	0,21333 33	17434, 021	3,6	2025
																			0304	Азот (II) оксид (Азота оксид) (6)	0,03466 67	2833,0 29	0,585	2025
																			0328	Углерод (Сажа, Углерод черный) (583)	0,01388 89	1135,0 27	0,225	2025

																		0330	Сера диоксид (Ангидрид сернистый, Сернистый газ, Сера (IV) оксид) (516)	0,03333 33	2724,0 66	0,562 5	2025
																		0337	Углерод оксид (Окись углерода, Угарный газ) (584)	0,17222 22	14074, 34	2,925	2025
																		0703	Бенз/а/пирен (3,4-Бензпирен) (54)	3,33E- 07	0,027	6,188 E-06	2025
																		1325	Формальдегид (Метаналь) (609)	0,00333 33	272,40 7	0,056 25	2025
																		2754	Алканы C12-19 /в пересчете на C/ (Углеводороды предельные C12-C19 (в пересчете на C); Растворитель РПК-265П) (10)	0,08055 56	6583,1 59	1,35	2025
003		Паровой котел Бойлер ПКН-2М	1	720	Выхлопная труба	0015	2	0,1	79,39	0,62353 8	127	430	10 00					0301	Азота (IV) диоксид (Азота диоксид) (4)	0,02276	53,482	0,106 2	2025
																		0304	Азот (II) оксид (Азота оксид) (6)	0,00296	6,955	0,007 67	2025
																		0328	Углерод (Сажа, Углерод черный) (583)	0,0121	28,433	0,031 34	2025
																		0330	Сера диоксид (Ангидрид сернистый, Сернистый газ, Сера (IV) оксид) (516)	0,2846	668,75 8	1,474	2025
																		0337	Углерод оксид (Окись углерода, Угарный газ) (584)	0,673	1581,4 28	1,743	2025
003		Цементировочный агрегат ЦА-320М 176кВт	1	720	Выхлопная труба	0016	1	0,08	124,05	2,35285 52	127	460	11 00					0301	Азота (IV) диоксид (Азота диоксид) (4)	0,36053 33	224,51 6	2,272	2025
																		0304	Азот (II) оксид (Азота оксид) (6)	0,05858 67	36,484	0,369 2	2025
																		0328	Углерод (Сажа, Углерод черный) (583)	0,02347 22	14,617	0,142	2025

																		0330	Сера диоксид (Ангидрид сернистый, Сернистый газ, Сера (IV) оксид) (516)	0,05633 33	35,081	0,355	2025
																		0337	Углерод оксид (Окись углерода, Угарный газ) (584)	0,29105 56	181,25	1,846	2025
																		0703	Бенз/а/пирен (3,4-Бензпирен) (54)	5,63E- 07	0,0004	3,905 E-06	2025
																		1325	Формальдегид (Метаналь) (609)	0,00563 33	3,508	0,035 5	2025
																		2754	Алканы C12-19 /в пересчете на C/ (Углеводороды предельные C12-C19 (в пересчете на C); Растворитель РПК-265II) (10)	0,13613 89	84,778	0,852	2025
003		Факел скв.R-1	1	720	Труба	0017	18	0,51 8	60,37	12,7546 418	1549,4	0	0					0301	Азота (IV) диоксид (Азота диоксид) (4)	0,30470 89	159,47 7	0,789 80535	2025
																		0304	Азот (II) оксид (Азота оксид) (6)	0,04951 52	25,915	0,128 34337	2025
																		0328	Углерод (Сажа, Углерод черный) (583)	0,25392 4	132,89 7	0,658 17112	2025
																		0337	Углерод оксид (Окись углерода, Угарный газ) (584)	2,53924 04	1328,9 74	6,581 71122	2025
																		0410	Метан (727*)	0,06348 1	33,224	0,164 54278	2025
004		Кислотный агрегат	1	24	Выхлопная труба	0018	2	0,1	72,4	0,56859 21	127	0	0					0301	Азота (IV) диоксид (Азота диоксид) (4)	0,23466 67	604,71 1	0,24	2025
																		0304	Азот (II) оксид (Азота оксид) (6)	0,03813 33	98,266	0,039	2025
																		0328	Углерод (Сажа, Углерод черный) (583)	0,01527 78	39,369	0,015	2025
																		0330	Сера диоксид (Ангидрид сернистый, Сернистый газ, Сера (IV) оксид) (516)	0,03666 67	94,486	0,037 5	2025

														РПК-265П) (10)									
001		Участок сварки	1	84	Неорганизованный источник	6001	2				10	800	10	10				0123	Железо (II, III) оксиды (дижелезо триоксид, Железа оксид) /в пересчете на железо/ (274)	0,00535		0,001604	2025
																		0143	Марганец и его соединения /в пересчете на марганца (IV) оксид/ (327)	0,00046		0,000138	2025
																		0301	Азота (IV) диоксид (Азота диоксид) (4)	0,0006		0,00018	2025
																		0304	Азот (II) оксид (Азота оксид) (6)	0,0000975		0,00002925	2025
																		0337	Углерод оксид (Окись углерода, Угарный газ) (584)	0,00665		0,001995	2025
																		0342	Фтористые газообразные соединения /в пересчете на фтор/ (617)	0,000375		0,0001125	2025
																		0344	Фториды неорганические плохо растворимые - (алюминия фторид, кальция фторид, натрия гексафторалюминат) (Фториды неорганические плохо растворимые /в пересчете на фтор/) (615)	0,00165		0,000495	2025
																		2908	Пыль неорганическая , содержащая двуокись кремния в %: 70-20 (494)	0,0007		0,00021	2025

001		Выбросы пыли, образуемой при работе экскаватора	1	84	Неорганизованный источник	6002	2											2908	Пыль неорганическая, содержащая двуокись кремния в %: 70-20 (494)	0,062208		0,01925	2025
001		Выбросы пыли, образуемой при работе бульдозера	1	84	Неорганизованный источник	6003	2											2908	Пыль неорганическая, содержащая двуокись кремния в %: 70-20 (494)	0,00432		0,0013248	2025
001		Уплотнение и грунта катками и трамбовками	1	84	Неорганизованный источник	6004	2											2908	Пыль неорганическая, содержащая двуокись кремния в %: 70-20 (494)	0,001392		0,000421	2025
001		Емкость для дизтоплива (при СМР)	1	168	Неорганизованный источник	6005	2											0333	Сероводород (Дигидросульфид) (518)	3,05E-06		0,00000235	2025
																		2754	Алканы С12-19 /в пересчете на С/ (Углеводороды предельные С12-С19 (в пересчете на С); Растворитель РПК-265II) (10)	0,001086		0,000837	2025
002		Емкость для дизтоплива	1	600	Неорганизованный источник	6006	2											0333	Сероводород (Дигидросульфид) (518)	3,05E-06		0,0000049	2025
																		2754	Алканы С12-19 /в пересчете на С/ (Углеводороды предельные С12-С19 (в пересчете на С); Растворитель РПК-265II) (10)	0,001086		0,001745	2025
002		Емкость для дизтоплива (вах.пос)	1	600	Неорганизованный источник	6007	2											0333	Сероводород (Дигидросульфид) (518)	3,05E-06		0,0000024	2025
																		2754	Алканы С12-19 /в пересчете на С/ (Углеводороды предельные С12-С19 (в пересчете на С); Растворитель РПК-265II) (10)	0,001086		0,000855	2025

002		Узел приготовления цементного раствора	1	300	Неорганизованный источник	6008	2											2908	Пыль неорганическая, содержащая двуокись кремния в %: 70-20 (494)	0,0036		0,0084	2025	
002		Насос для перекачки дизтоплива	1	600	Неорганизованный источник	6009	2											0333	Сероводород (Дигидросульфид) (518)	0,0000311		0,0000672	2025	
																		2754	Алканы C12-19 /в пересчете на C/ (Углеводороды предельные C12-C19 (в пересчете на C); Растворитель РПК-265П) (10)	0,01108		0,02393	2025	
002		Емкость для тех.масла	1	600	Неорганизованный источник	6010	2											2735	Масло минеральное нефтяное (веретенное, машинное, цилиндрическое и др.) (716*)	1,625E-05		0,000073	2025	
002		Блок приготовления раствора	1	600	Неорганизованный источник	6011	2												0333	Сероводород (Дигидросульфид) (518)	0,00782		0,017016	2025
																			0405	Пентан (450)	0,00773		0,016815	2025
																			0410	Метан (727*)	0,0412		0,089654	2025
																			0412	Изобутан (2-Метилпропан) (279)	0,01114		0,024239	2025
																			0415	Смесь углеводородов предельных C1-C5 (1502*)	0,185		0,402581	2025
002		Емкость для хранения бурового раствора	1	600	Неорганизованный источник	6012	2											2754	Алканы C12-19 /в пересчете на C/ (Углеводороды предельные C12-C19 (в пересчете на C); Растворитель РПК-265П) (10)	0,084		0,1728	2025	
002		Емкость бурового шлама	1	600	Неорганизованный источник	6013	2												2754	Алканы C12-19 /в пересчете на C/ (Углеводороды предельные C12-C19 (в пересчете на C); Растворитель	0,049		0,10584	2025

																	C10 (1503*)						
																	0602	Бензол (64)	1,946E-05		0,000504	2025	
																	0616	Диметилбензол (смесь о-, м-, п-изомеров) (203)	6,12E-06		0,00001584	2025	
																	0621	Метилбензол (349)	1,223E-05		0,0000317	2025	
003		Устье скважины	1	720	Неорганизованный источник	6024	2					50	1000	10	10			0333	Сероводород (Дигидросульфид) (518)	0,000868		0,0024743	2025
																	0405	Пентан (450)	0,000859		0,00244778	2025	
																	0410	Метан (727*)	0,004575		0,0130325	2025	
																	0412	Изобутан (2-Метилпропан) (279)	0,001238		0,00352855	2025	
																	0415	Смесь углеводородов предельных C1-C5 (1502*)	0,02054		0,0585493	2025	
003		Емкость для нефти	1	720	Неорганизованный источник	6025	2					0	1000	10	10			0333	Сероводород (Дигидросульфид) (518)	1,153E-05		0,0000477	2025
																	0415	Смесь углеводородов предельных C1-C5 (1502*)	0,01393		0,0576	2025	
																	0416	Смесь углеводородов предельных C6-C10 (1503*)	0,00515		0,0213	2025	
																	0602	Бензол (64)	0,0000673		0,000278	2025	
																	0616	Диметилбензол (смесь о-, м-, п-изомеров) (203)	2,114E-05		0,0000875	2025	
																	0621	Метилбензол (349)	0,0000423		0,000175	2025	
003		Газосепаратор	1	720	Неорганизованный источник	6026	2					0	0	0	0			0415	Смесь углеводородов предельных C1-C5 (1502*)	0,01268		0,03286	2025
003		Конденсатосборник	1	720	Неорганизованный источник	6027	2					0	0	0	0			0415	Смесь углеводородов предельных C1-C5 (1502*)	0,02931		0,07594	2025
004		Емкость для соляной кислоты	1	24	Неорганизованный источник	6028	2					0	0	0	0			0316	Гидрохлорид (Соляная кислота, Водород хлорид) (163)	0,000011		0,000001	2025

Моделирование уровня загрязнения атмосферы и анализ величин приземных концентраций загрязняющих веществ

Расчет рассеивания загрязняющих веществ в приземном слое атмосферного воздуха, выбрасываемых в атмосферу на месторождении Майкыз источниками ТОО «Туран-Барлау» произведен Программным комплексом «ЭРА v.3.0».

Программный комплекс «ЭРА» разработан ООО «Логос-плюс» (г. Новосибирск) для ПК и предназначен для решения широкого спектра задач в области охраны атмосферного воздуха.

Указанная программа реализует Методику расчета концентраций в атмосферном воздухе вредных веществ, содержащихся в выбросах предприятий, РНД 211.2.01.10-97. Настоящая методика предназначена для расчета концентраций в двухметровом слое над поверхностью земли, а также вертикального распределения концентраций. Степень опасности загрязнения атмосферного воздуха характеризуется наибольшим рассчитанным значением концентрации, соответствующим неблагоприятным метеорологическим условиям, в том числе «опасными» скоростью и направлением ветра, встречающимися примерно в 1-2% случаев.

Так как на расстоянии, равном 50-ти высотам наиболее высокого источника предприятия, перепад высот не превышает 50 м, безразмерный коэффициент, учитывающий влияние рельефа местности (h), принят равным 1,0.

Расчёт рассеивания загрязняющих веществ выполнен с учётом метеорологических характеристик рассматриваемого региона.

Согласно полученной справки с портала РГП Казгидромет при проведении расчета рассеивания загрязняющих веществ фоновое загрязнение района не учитывалось.

Расчет рассеивания загрязняющих веществ в приземном слое атмосферного воздуха проводился в соответствии с программным определением необходимости расчета рассеивания приземных концентраций.

При проведении расчета рассеивания учитывались максимально-разовые выбросы загрязняющих веществ с учетом одновременности работы источников выбросов, с выбором из них наихудших значений по каждому участку работ.

Детальные данные по проведенному расчету рассеивания представлены в приложении 2.

Определение необходимости расчетов приземных концентраций по веществам

Кызылординская область, Бурение разведочной скважины R-1-ой на 2025 год

Код загр. вещества	Наименование вещества	ПДК максим. разовая, мг/м3	ПДК средне-суточная, мг/м3	ОБУВ ориентир. безопас. УВ, мг/м3	Выброс вещества г/с (М)	Средневзвешенная высота, м (Н)	М/(ПДК*Н) для Н>10 М/ПДК для Н<10	Необходимость проведения расчетов
1	2	3	4	5	6	7	8	9
0123	Железо (II, III) оксиды (диЖелезо триоксид, Железа оксид) /в пересчете на железо/ (274)		0.04		0.00535	2	0.0134	Нет
0143	Марганец и его соединения /в пересчете на марганца (IV) оксид/ (327)	0.01	0.001		0.00046	2	0.046	Нет
0304	Азот (II) оксид (Азота оксид) (6)	0.4	0.06		1.600217966	4.3	4.0005	Да
0316	Гидрохлорид (Соляная кислота, Водород хлорид) (163)	0.2	0.1		0.000011	2	0.000055	Нет
0328	Углерод (Сажа, Углерод черный) (583)	0.15	0.05		0.837892932	8.09	5.586	Да
0337	Углерод оксид (Окись углерода, Угарный газ) (584)	5	3		11.49300155	6.77	2.2986	Да
0405	Пентан (450)	100	25		0.008589	2	0.00008589	Нет
0410	Метан (727*)			50	0.109256011	11.3	0.0002	Нет
0412	Изобутан (2-Метилпропан) (279)	15			0.012378	2	0.0008	Нет
0415	Смесь углеводородов предельных C1-C5 (1502*)			50	0.27942	2	0.0056	Нет
0416	Смесь углеводородов предельных C6-C10 (1503*)			30	0.01179	2	0.0004	Нет
0602	Бензол (64)	0.3	0.1		0.00015406	2	0.0005	Нет
0616	Диметилбензол (смесь о-, м-, п- изомеров) (203)	0.2			0.0000484	2	0.0002	Нет
0621	Метилбензол (349)	0.6			0.00009683	2	0.0002	Нет
0703	Бенз/а/пирен (3,4-Бензпирен) (54)		0.000001		0.000015136	3.88	1.5136	Да
2735	Масло минеральное нефтяное (веретенное, машинное, цилиндрическое и др.) (716*)			0.05	0.0000325	2	0.0006	Нет
2754	Алканы C12-19 /в пересчете на C/ (Углеводороды предельные C12-C19 (в пересчете на C); Растворитель РПК-265П) (10)	1			3.701651778	3.77	3.7017	Да
2902	Взвешенные частицы (116)	0.5	0.15		0.011	2	0.022	Нет
2908	Пыль неорганическая, содержащая двуокись кремния в %: 70-20 (шамот, цемент, пыль цементного производства - глина, глинистый сланец, доменный шлак, песок, клинкер, зола, кремнезем, зола углей казахстанских месторождений) (494)	0.3	0.1		0.07222	2	0.2407	Да
2930	Пыль абразивная (Корунд белый, Монокорунд) (1027*)			0.04	0.0046	2	0.115	Да
Вещества, обладающие эффектом суммарного вредного воздействия								
0301	Азота (IV) диоксид (Азота диоксид) (4)	0.2	0.04		9.852024409	4.3	49.2601	Да
0330	Сера диоксид (Ангидрид сернистый, Сернистый газ, Сера (IV) оксид) (516)	0.5	0.05		2.297572223	3.42	4.5951	Да

0333	Сероводород (Дигидросульфид) (518)	0.008			0.008788796	2	1.0986	Да
0342	Фтористые газообразные соединения /в пересчете на фтор/ (617)	0.02	0.005		0.000375	2	0.0188	Нет
0344	Фториды неорганические плохо растворимые - (алюминия фторид, кальция фторид, натрия гексафторалюминат) (Фториды неорганические плохо растворимые /в пересчете на фтор/) (615)	0.2	0.03		0.00165	2	0.0082	Нет
1325	Формальдегид (Метаналь) (609)	0.05	0.01		0.144808334	3.88	2.8962	Да

Примечания: 1. Необходимость расчетов концентраций определяется согласно п.58 МРК-2014. Значение параметра в колонке 8 должно быть >0.01 при $H>10$ и >0.1 при $H<10$, где H - средневзвешенная высота ИЗА, которая определяется по стандартной формуле: $\text{Сумма}(H_i * M_i) / \text{Сумма}(M_i)$, где H_i - фактическая высота ИЗА, M_i - выброс ЗВ, г/с
 2. При отсутствии ПДКм.р. берется ОБУВ, при отсутствии ОБУВ - ПДКс.с.

Максимальные приземные концентрации на границе СЗЗ и в селитебной зоне, перечень источников, дающих наибольшие вклады в уровень загрязнения атмосферы

Расчет величин приземных концентраций загрязняющих веществ в атмосферном воздухе (ПДК) проведен в соответствии с РНД 211.2.01.01-97 «Методика расчета концентраций в атмосферном воздухе вредных веществ, содержащихся в выбросах предприятий». Алматы, 1997 г. (реализованного в ПК «ЭРА») в условиях реально возможного совпадения по времени операций с учетом периода года.

При моделировании рассеивания был принят расчетный прямоугольник со следующими параметрами:

№	Производственная площадка	Параметры прямоугольника		
		Размеры (м)		Шаг, (м)
1	Месторождение Майкыз	ширина	высота	
		12000	12000	

Расчеты концентраций ЗВ были проведены по всем загрязняющим веществам и группам веществ, обладающих при совместном присутствии суммирующим вредным действием, с учетом одновременности работы оборудования на наиболее худшие условия (теплый период года) для рассеивания загрязняющих веществ.

Расчеты рассеивания выбросов загрязняющих веществ ТОО «Туран-Барлау» произведены для каждого вещества на месторождении Майкыз на период бурение скважин.

Результаты расчета величин приземных концентраций представлены в таблицах ниже.

Расчеты выполнены по всем загрязняющим веществам и группам веществ, обладающих при совместном присутствии суммирующим вредным действием, с учетом одновременности работы оборудования, на наиболее худшие условия для рассеивания загрязняющих веществ, в теплый период года.

Веществами, формирующие основное загрязнение воздушной среды в районе предприятия, являются: оксид азота, углерод, оксид углерода, алканы C12-19, а также группы суммации: диоксид азота + диоксид серы и сероводород + формальдегид.

Расчет рассеивания загрязняющих веществ отходящих от источников выбросов предприятия представлен в приложении 2.

Анализ результатов расчетов рассеивания загрязняющих веществ, отходящих от источников на месторождении Майкыз ТОО «Туран-Барлау» в атмосферный воздух, показал, что при реализации работ на границе санитарно-защитной зоны по всем загрязняющим веществам приземные концентрации, не превышают предельно допустимых значений (ПДК), установленных санитарными нормами.

Следовательно, санитарно-защитная зона для месторождений Майкыз ТОО «Туран-Барлау», размером 1000 метров, обеспечивает требуемые гигиенические нормы содержания в приземном слое атмосферы загрязняющих веществ.

Населенные пункты в радиусе санитарно-защитных зон отсутствуют.

Таблица 1.4-5

СВОДНАЯ ТАБЛИЦА РЕЗУЛЬТАТОВ РАСЧЕТОВ

Код СВ	Наименование загрязняющих веществ и состав групп суммарный	РП	СЭС	ХЗ	ОТ	Граница области поод.	Территория предприятия	Колоч МСА	ПДК (ОБУВ) мг/м3	Класс опасности
0123	Железо (II, III) оксиды (дижелезо триоксид, Железо оксид) /в пересчете на железо/ (274)	0.026144	0.000105	нет расч.	нет расч.	нет расч.	нет расч.	1	0.4000000*	3
0143	Марганец и его соединения /в пересчете на марганец (IV) оксид/ (327)	0.090085	0.000361	нет расч.	нет расч.	нет расч.	нет расч.	1	0.0100000	2
0301	Азота (IV) диоксид (Азота диоксид) (4)	9.317292	0.496804	нет расч.	нет расч.	нет расч.	нет расч.	16	0.2000000	2
0304	Азот (II) оксид (Азота оксид)	0.757026	0.040365	нет расч.	нет расч.	нет расч.	нет расч.	16	0.4000000	3
0328	Углерод (Сажа, Углерод черный) (583)	1.098769	0.018482	нет расч.	нет расч.	нет расч.	нет расч.	15	0.1500000	3
0330	Сера диоксид (Аммиачный сернистый, Сернистый газ, Сера (IV) оксид) (516)	0.776437	0.047488	нет расч.	нет расч.	нет расч.	нет расч.	15	0.5000000	3
0333	Сероводород (Дигидросульфид) (518)	1.000192	0.033399	нет расч.	нет расч.	нет расч.	нет расч.	10	0.0080000	2
0337	Углерод оксид (Оксид углерода, Угарный газ) (584)	0.293937	0.017904	нет расч.	нет расч.	нет расч.	нет расч.	16	5.0000000	4
0342	Фтористый газообразный соединения /в пересчете на фтор/ (617)	0.028641	0.000316	нет расч.	нет расч.	нет расч.	нет расч.	1	0.0200000	2
0344	Фториды неорганические плохо растворимые - (аммиачный фторид, калийные фторид, натриевые фториды) (Фториды неорганические плохо растворимые) /в пересчете на фтор/ (615)	0.016157	0.000065	нет расч.	нет расч.	нет расч.	нет расч.	1	0.2000000	2
0405	Бензол (450)	См<0.05	См<0.05	нет расч.	нет расч.	нет расч.	нет расч.	2	100.0000000	4
0410	Метан (727*)	См<0.05	См<0.05	нет расч.	нет расч.	нет расч.	нет расч.	2	50.0000000	-
0412	Изобутан (2-Метилпропан) (279)	См<0.05	См<0.05	нет расч.	нет расч.	нет расч.	нет расч.	2	15.0000000	4
0415	Смесь углеводородов предельных C1-C5 (1502*)	0.003819	0.000141	нет расч.	нет расч.	нет расч.	нет расч.	5	50.0000000	-
0416	Смесь углеводородов предельных C6-C10 (1503*)	См<0.05	См<0.05	нет расч.	нет расч.	нет расч.	нет расч.	3	30.0000000	-
0602	Ванillin (64)	См<0.05	См<0.05	нет расч.	нет расч.	нет расч.	нет расч.	3	0.3000000	2
0616	Диметилбензол (смесь о-, м-, п-изомеров) (203)	См<0.05	См<0.05	нет расч.	нет расч.	нет расч.	нет расч.	3	0.2000000	3
0621	Метилбензол (349)	См<0.05	См<0.05	нет расч.	нет расч.	нет расч.	нет расч.	3	0.6000000	3
0703	Ванилин/лирэн (3,4-Ванилформил) (54)	0.517991	0.007692	нет расч.	нет расч.	нет расч.	нет расч.	13	0.0000100*	1
1325	Формальдегид (Метаналь) (609)	0.554601	0.029871	нет расч.	нет расч.	нет расч.	нет расч.	13	0.0500000	2
2735	Масло минеральное нефтяное (караганское, кашгарское, шилкентское и др.) (716*)	См<0.05	См<0.05	нет расч.	нет расч.	нет расч.	нет расч.	2	0.0500000	-
2754	Алканы C12-19 /в пересчете на C/ (Углеводороды предельные C12-C19) (в пересчете на C), Растворители (РПК-265П) (10)	0.665517	0.039434	нет расч.	нет расч.	нет расч.	нет расч.	22	1.0000000	4
2902	Взвешенные частицы (116)	0.032713	0.000294	нет расч.	нет расч.	нет расч.	нет расч.	1	0.5000000	3
2908	Пыль неорганическая, содержащая диоксид кремния в %: 70-20 (шамот, цемент, пыль цементного производства - глины, глинистый сланец, доменный шлак, песок, известняк, зола, шлаки, зола угольной мажарской месторождений) (494)	0.217929	0.001530	нет расч.	нет расч.	нет расч.	нет расч.	5	0.3000000	3
2930	Пыль абразивная (Корунд белый, Монокорунд) (1027*)	0.171001	0.001536	нет расч.	нет расч.	нет расч.	нет расч.	1	0.0400000	-
07	0301 + 0330	10.09367	0.544292	нет расч.	нет расч.	нет расч.	нет расч.	16		
37	0333 + 1325	1.139993	0.058043	нет расч.	нет расч.	нет расч.	нет расч.	23		
41	0330 + 0342	0.776437	0.047741	нет расч.	нет расч.	нет расч.	нет расч.	16		
44	0330 + 0333	1.381370	0.072157	нет расч.	нет расч.	нет расч.	нет расч.	25		
59	0342 + 0344	0.041734	0.000372	нет расч.	нет расч.	нет расч.	нет расч.	2		
__ПЛ	2902 + 2908 + 2930	0.130757	0.001322	нет расч.	нет расч.	нет расч.	нет расч.	6		

1.5. Внедрение малоотходных и безотходных технологий, а также специальные мероприятия по предотвращению (сокращению) выбросов в атмосферный воздух

Рассмотрение вопросов принятия решений внедрения малоотходных и безотходных технологий.

При оценке воздействия объекта на окружающую среду и здоровье населения важным аспектом является качество атмосферного воздуха. Воздействие намечаемой деятельности оценивается с позиции соответствия законодательным и нормативным требованиям Республики Казахстан, предъявляем к качеству воздуха.

В данном проекте на источниках №6002,6003 при проведении земляных работ, для снижения выбросов пыли в атмосферный воздух было принято пылеподавление. В результате применения пылеподавления выбросы пыли снижаются на 85%. Эти источники представлены в Плане технических мероприятий по снижению выбросов загрязняющих веществ в атмосферу.

На 2025 г. запланированы технические мероприятия по снижению выбросов загрязняющих веществ в атмосферу от неорганизованных источников.

Специальные мероприятия по предотвращению (сокращению) выбросов в атмосферный воздух к реализации **не планируются**.

Таблица 1.5-1

ПЛАН технических мероприятий по снижению выбросов загрязняющих веществ в атмосферу с целью достижения нормативов НДС

Наименование мероприятия	Наименование вещества	N источ. выбро. са на карте схеме	Значение выбросов				Сроки выполнен. кв.,год		Затраты на реализ. мероприятий, тыс.тенге	
			до реализации мероприятия		после реализации мероприятия		начало	оконч.ан.	капиталовлож.	основн.деят.
			г/сек	т/год	г/сек	т/год				
1	2	3	4	5	6	7	8	9	10	11
Пылеподавление	Пыль неорганическая	6002	0.41472	0.10692	0.062208	0.01925	3 квр. 2025	4 квр. 2025		
		6003	0.0288	0.008832	0.00432	0.0013248				
	В целом по предприятию в результате реализации всех мероприятий:		0,44352	0,115752	0,066528	0,0205748				

Мероприятия по охране окружающей среды представлены в соответствующем Плане - ППМ, предоставляемом в общем пакете документов на получение Экологического разрешения на воздействие.

1.6. Определение нормативов допустимых выбросов загрязняющих веществ

Нормативы допустимых выбросов (НДВ) загрязняющих веществ в атмосферу устанавливают для каждого источника выбросов загрязняющих веществ, при условии, что выбросы вредных веществ, при рассеивании не создадут приземную концентрацию, превышающую их ПДК для населенных мест. На основании расчетов и анализа выбросов вредных веществ разработано предложение по нормативам НДС.

Результаты расчётов приземных концентраций, создаваемых всеми источниками по всем ингредиентам, показывают, что максимальная концентрация в приземном слое на границе СЗЗ не превышает ПДК, следовательно, расчётные значения выбросов загрязняющих веществ можно признать предельно-допустимыми выбросами.

По данным производственного экологического контроля (ПЭК) превышений по эмиссиям в атмосферный воздух не выявлено, в связи с чем, нет необходимости применения пылегазоочистного оборудования.

При проведении работ на месторождении Майкыз от стационарных источниках необходимо производить мероприятия по техническому обслуживанию топливной аппаратуры и систем выхлопа дымовых газов.

В целом по предприятию в атмосферу выбрасываются загрязняющие вещества **26 наименований и 5 групп суммаций**.

Нормативы выбросов на 2025 г., по источникам загрязнения и по веществам, представлены в таблице 1.5-1.

Нормативы допустимых выбросов устанавливаются для всех штатных (регламентных) условий эксплуатации стационарных источников, входящих в состав объекта I или II категорий, при их максимальной нагрузке (мощности), предусмотренной проектными и техническими документами, в том числе при условии нормального (регламентного) функционирования всех систем и устройств вентиляции и установок очистки газа.

Таблица 1.5-1

ЭРА v3.0 ТОО "БМ Продакшн"

Нормативы выбросов загрязняющих веществ в атмосферу по объекту

Кызылординская область, Бурение разведочной скважины R-1-ой на 2025 год

Производство цех, участок	Номер источника	Нормативы выбросов загрязняющих веществ						год дос- тиже ния НДВ
		существующее положение на 20__ год		на 2025 год		НДВ		
Код и наименование загрязняющего вещества		г/с	т/год	г/с	т/год	г/с	т/год	
1	2	3	4	5	6	7	8	9
(0123) Железо (II, III) оксиды (диЖелезо триоксид, Железа оксид) /в пересчете на(274)								
Неорганизованные источники								
СМР и подготовительные работы	6001			0,00535	0,001604	0,00535	0,001604	2025
Всего по загрязняющему веществу:				0,00535	0,001604	0,00535	0,001604	
(0143) Марганец и его соединения /в пересчете на марганца (IV) оксид/ (327)								
Неорганизованные источники								
СМР и подготовительные работы	6001			0,00046	0,000138	0,00046	0,000138	2025
Всего по загрязняющему веществу:				0,00046	0,000138	0,00046	0,000138	
(0301) Азота (IV) диоксид (Азота диоксид) (4)								
Организованные источники								
СМР и подготовительные работы	0001			0,084688889	0,932928	0,084688889	0,932928	2025
	0002			0,426666667	5,6	0,426666667	5,6	2025
Бурение и крепление	0003			1,512	1,65144	1,512	1,65144	2025
	0004			1,512	1,65144	1,512	1,65144	2025
	0005			1,512	1,65144	1,512	1,65144	2025
	0006			0,938666667	3,52	0,938666667	3,52	2025
	0007			0,682666667	3,45472	0,682666667	3,45472	2025

	0008			0,360533333	2,8032	0,360533333	2,8032	2025
	0009			0,0542	0,0586	0,0542	0,0586	2025
	0010			0,2816	2,7872	0,2816	2,7872	2025
	0011			0,426666667	8,544	0,426666667	8,544	2025
Испытание	0012			0,213333333	10,4	0,213333333	10,4	2025
	0013			0,337066667	14	0,337066667	14	2025
	0014			0,213333333	3,6	0,213333333	3,6	2025
	0015			0,02276	0,1062	0,02276	0,1062	2025
	0016			0,360533333	2,272	0,360533333	2,272	2025
	0017			0,304708853	0,789805346	0,304708853	0,789805346	2025
Интенсификация притока (СКО)	0018			0,234666667	0,24	0,234666667	0,24	2025
	0019			0,373333333	0,176	0,373333333	0,176	2025
Неорганизованные источники								
СМР и подготовительные работы	6001			0,0006	0,00018	0,0006	0,00018	2025
Всего по загрязняющему веществу:				9,852024409	64,239153346	9,852024409	64,239153346	
(0304) Азот (II) оксид (Азота оксид) (6)								
Организованные источники								
СМР и подготовительные работы	0001			0,013761944	0,1516008	0,013761944	0,1516008	2025
	0002			0,069333333	0,91	0,069333333	0,91	2025
Бурение и крепление	0003			0,2457	0,268359	0,2457	0,268359	2025
	0004			0,2457	0,268359	0,2457	0,268359	2025
	0005			0,2457	0,268359	0,2457	0,268359	2025
	0006			0,152533333	0,572	0,152533333	0,572	2025
	0007			0,110933333	0,561392	0,110933333	0,561392	2025
	0008			0,058586667	0,45552	0,058586667	0,45552	2025
	0009			0,00881	0,00953	0,00881	0,00953	2025
	0010			0,04576	0,45292	0,04576	0,45292	2025
	0011			0,069333333	1,3884	0,069333333	1,3884	2025
Испытание	0012			0,034666667	1,69	0,034666667	1,69	2025
	0013			0,054773333	2,275	0,054773333	2,275	2025

	0014			0,034666667	0,585	0,034666667	0,585	2025
	0015			0,00296	0,00767	0,00296	0,00767	2025
	0016			0,058586667	0,3692	0,058586667	0,3692	2025
	0017			0,049515189	0,128343369	0,049515189	0,128343369	2025
Интенсификация притока (СКО)	0018			0,038133333	0,039	0,038133333	0,039	2025
	0019			0,060666667	0,0286	0,060666667	0,0286	2025
Неорганизованные источники								
СМР и подготовительные работы	6001			0,0000975	0,00002925	0,0000975	0,00002925	2025
Всего по загрязняющему веществу:				1,600217966	10,429282419	1,600217966	10,429282419	
(0316) Гидрохлорид (Соляная кислота, Водород хлорид) (163)								
Неорганизованные источники								
Интенсификация притока (СКО)	6028			0,000011	0,000001	0,000011	0,000001	2025
Всего по загрязняющему веществу:				0,000011	0,000001	0,000011	0,000001	
(0328) Углерод (Сажа, Углерод черный) (583)								
Организованные источники								
СМР и подготовительные работы	0001			0,007194444	0,08136	0,007194444	0,08136	2025
	0002			0,027777778	0,35	0,027777778	0,35	2025
Бурение и крепление	0003			0,07875	0,08847	0,07875	0,08847	2025
	0004			0,07875	0,08847	0,07875	0,08847	2025
	0005			0,07875	0,08847	0,07875	0,08847	2025
	0006			0,061111111	0,22	0,061111111	0,22	2025
	0007			0,044444444	0,21592	0,044444444	0,21592	2025
	0008			0,023472222	0,1752	0,023472222	0,1752	2025
	0009			0,01273	0,01375	0,01273	0,01375	2025
	0010			0,018333333	0,1742	0,018333333	0,1742	2025
	0011			0,027777778	0,534	0,027777778	0,534	2025
Испытание	0012			0,013888889	0,65	0,013888889	0,65	2025
	0013			0,021944444	0,875	0,021944444	0,875	2025

	0014			0,013888889	0,225	0,013888889	0,225	2025
	0015			0,0121	0,03134	0,0121	0,03134	2025
	0016			0,023472222	0,142	0,023472222	0,142	2025
	0017			0,253924044	0,658171122	0,253924044	0,658171122	2025
Интенсификация притока (СКО)	0018			0,015277778	0,015	0,015277778	0,015	2025
	0019			0,024305556	0,011	0,024305556	0,011	2025
Всего по загрязняющему веществу:				0,837892932	4,637351122	0,837892932	4,637351122	2025
(0330) Сера диоксид (Ангидрид сернистый, Сернистый газ, Сера (IV) оксид) (516)								
Организованные источники								
СМР и подготовительные работы	0001			0,011305556	0,12204	0,011305556	0,12204	2025
	0002			0,066666667	0,875	0,066666667	0,875	2025
Бурение и крепление	0003			0,315	0,35388	0,315	0,35388	2025
	0004			0,315	0,35388	0,315	0,35388	2025
	0005			0,315	0,35388	0,315	0,35388	2025
	0006			0,146666667	0,55	0,146666667	0,55	2025
	0007			0,106666667	0,5398	0,106666667	0,5398	2025
	0008			0,056333333	0,438	0,056333333	0,438	2025
	0009			0,299	0,3234	0,299	0,3234	2025
	0010			0,044	0,4355	0,044	0,4355	2025
	0011			0,066666667	1,335	0,066666667	1,335	2025
Испытание	0012			0,033333333	1,625	0,033333333	1,625	2025
	0013			0,052666667	2,1875	0,052666667	2,1875	2025
	0014			0,033333333	0,5625	0,033333333	0,5625	2025
	0015			0,2846	1,474	0,2846	1,474	2025
	0016			0,056333333	0,355	0,056333333	0,355	2025
Интенсификация притока (СКО)	0018			0,036666667	0,0375	0,036666667	0,0375	2025
	0019			0,058333333	0,0275	0,058333333	0,0275	2025
Всего по загрязняющему веществу:				2,297572223	11,94938	2,297572223	11,94938	2025
(0333) Сероводород (Дигидросульфид) (518)								

Неорганизованные источники								
СМР и подготовительные работы	6005			0,00000305	0,00000235	0,00000305	0,00000235	2025
Бурение и крепление	6006			0,00000305	0,0000049	0,00000305	0,0000049	2025
	6007			0,00000305	0,0000024	0,00000305	0,0000024	2025
	6009			0,0000311	0,0000672	0,0000311	0,0000672	2025
	6011			0,00782	0,017016	0,00782	0,017016	2025
Испытание	6019			0,00000305	0,00000521	0,00000305	0,00000521	2025
	6021			0,0000311	0,0000806	0,0000311	0,0000806	2025
	6022			0,00001153	0,0000477	0,00001153	0,0000477	2025
	6023			0,000003336	0,00000864	0,000003336	0,00000864	2025
	6024			0,000868	0,0024743	0,000868	0,0024743	2025
	6025			0,00001153	0,0000477	0,00001153	0,0000477	2025
Всего по загрязняющему веществу:				0,008788796	0,019757	0,008788796	0,019757	2025
(0337) Углерод оксид (Оксид углерода, Угарный газ) (584)								
Организованные источники								
СМР и подготовительные работы	0001			0,074	0,8136	0,074	0,8136	2025
	0002			0,344444444	4,55	0,344444444	4,55	2025
Бурение и крепление	0003			1,1925	1,29756	1,1925	1,29756	2025
	0004			1,1925	1,29756	1,1925	1,29756	2025
	0005			1,1925	1,29756	1,1925	1,29756	2025
	0006			0,757777778	2,86	0,757777778	2,86	2025
	0007			0,551111111	2,80696	0,551111111	2,80696	2025
	0008			0,291055556	2,2776	0,291055556	2,2776	2025
	0009			0,708	0,765	0,708	0,765	2025
	0010			0,227333333	2,2646	0,227333333	2,2646	2025
	0011			0,344444444	6,942	0,344444444	6,942	2025
Испытание	0012			0,172222222	8,45	0,172222222	8,45	2025
	0013			0,272111111	11,375	0,272111111	11,375	2025
	0014			0,172222222	2,925	0,172222222	2,925	2025
	0015			0,673	1,743	0,673	1,743	2025
	0016			0,291055556	1,846	0,291055556	1,846	2025

	0017			2,53924044	6,58171122	2,53924044	6,58171122	2025
Интенсификация притока (СКО)	0018			0,189444444	0,195	0,189444444	0,195	2025
	0019			0,301388889	0,143	0,301388889	0,143	2025
Неорганизованные источники								
СМР и подготовительные работы	6001			0,00665	0,001995	0,00665	0,001995	2025
Всего по загрязняющему веществу:				11,49300155	60,43314622	11,49300155	60,43314622	
(0342) Фтористые газообразные соединения /в пересчете на фтор/ (617)								
Неорганизованные источники								
СМР и подготовительные работы	6001			0,000375	0,0001125	0,000375	0,0001125	2025
Всего по загрязняющему веществу:				0,000375	0,0001125	0,000375	0,0001125	
(0344) Фториды неорганические плохо растворимые - (алюминия фторид, кальция фторид,(615)								
Неорганизованные источники								
СМР и подготовительные работы	6001			0,00165	0,000495	0,00165	0,000495	2025
Всего по загрязняющему веществу:				0,00165	0,000495	0,00165	0,000495	
(0405) Пентан (450)								
Неорганизованные источники								
Бурение и крепление	6011			0,00773	0,016815	0,00773	0,016815	2025
Испытание	6024			0,000859	0,00244778	0,000859	0,00244778	2025
Всего по загрязняющему веществу:				0,008589	0,01926278	0,008589	0,01926278	2025
(0410) Метан (727*)								
Организованные источники								
Испытание	0017			0,063481011	0,164542781	0,063481011	0,164542781	2025
Неорганизованные источники								
Бурение и крепление	6011			0,0412	0,089654	0,0412	0,089654	2025
Испытание	6024			0,004575	0,0130325	0,004575	0,0130325	2025

Всего по загрязняющему веществу:				0,109256011	0,267229281	0,109256011	0,267229281	2025
(0412) Изобутан (2-Метилпропан) (279)								
Неорганизованные источники								
Бурение и крепление	6011			0,01114	0,024239	0,01114	0,024239	2025
Испытание	6024			0,001238	0,00352855	0,001238	0,00352855	2025
Всего по загрязняющему веществу:				0,012378	0,02776755	0,012378	0,02776755	2025
(0415) Смесь углеводородов предельных C1-C5 (1502*)								
Неорганизованные источники								
Бурение и крепление	6011			0,185	0,402581	0,185	0,402581	2025
Испытание	6022			0,01393	0,0576	0,01393	0,0576	2025
	6023			0,00403	0,01043	0,00403	0,01043	2025
	6024			0,02054	0,0585493	0,02054	0,0585493	2025
	6025			0,01393	0,0576	0,01393	0,0576	2025
	6026			0,01268	0,03286	0,01268	0,03286	2025
	6027			0,02931	0,07594	0,02931	0,07594	2025
Всего по загрязняющему веществу:				0,27942	0,6955603	0,27942	0,6955603	2025
(0416) Смесь углеводородов предельных C6-C10 (1503*)								
Неорганизованные источники								
Испытание	6022			0,00515	0,0213	0,00515	0,0213	2025
	6023			0,00149	0,00386	0,00149	0,00386	2025
	6025			0,00515	0,0213	0,00515	0,0213	2025
Всего по загрязняющему веществу:				0,01179	0,04646	0,01179	0,04646	2025
(0602) Бензол (64)								
Неорганизованные источники								
Испытание	6022			0,0000673	0,000278	0,0000673	0,000278	2025
	6023			0,00001946	0,0000504	0,00001946	0,0000504	2025
	6025			0,0000673	0,000278	0,0000673	0,000278	2025
Всего по загрязняющему веществу:				0,00015406	0,0006064	0,00015406	0,0006064	2025
(0616) Диметилбензол (смесь о-, м-, п- изомеров) (203)								

Неорганизованные источники								
Испытание	6022			0,00002114	0,0000875	0,00002114	0,0000875	2025
	6023			0,00000612	0,00001584	0,00000612	0,00001584	2025
	6025			0,00002114	0,0000875	0,00002114	0,0000875	2025
Всего по загрязняющему веществу:				0,0000484	0,00019084	0,0000484	0,00019084	2025
(0621) Метилбензол (349)								
Неорганизованные источники								
Испытание	6022			0,0000423	0,000175	0,0000423	0,000175	2025
	6023			0,00001223	0,0000317	0,00001223	0,0000317	2025
	6025			0,0000423	0,000175	0,0000423	0,000175	2025
Всего по загрязняющему веществу:				0,00009683	0,0003817	0,00009683	0,0003817	2025
(0703) Бенз/а/пирен (3,4-Бензпирен) (54)								
Организованные источники								
СМР и подготовительные работы	0001			0,000000134	0,000001492	0,000000134	0,000001492	2025
	0002			0,000000667	0,000009625	0,000000667	0,000009625	2025
Бурение и крепление	0003			0,000002475	0,000002654	0,000002475	0,000002654	2025
	0004			0,000002475	0,000002654	0,000002475	0,000002654	2025
	0005			0,000002475	0,000002654	0,000002475	0,000002654	2025
	0006			0,000001467	0,00000605	0,000001467	0,00000605	2025
	0007			0,000001067	0,000005938	0,000001067	0,000005938	2025
	0008			0,000000563	0,000004818	0,000000563	0,000004818	2025
	0010			0,00000044	0,000004791	0,00000044	0,000004791	2025
	0011			0,000000667	0,000014685	0,000000667	0,000014685	2025
Испытание	0012			0,000000333	0,000017875	0,000000333	0,000017875	2025
	0013			0,000000527	0,000024063	0,000000527	0,000024063	2025
	0014			0,000000333	0,000006188	0,000000333	0,000006188	2025
	0016			0,000000563	0,000003905	0,000000563	0,000003905	2025
Интенсификация притока (СКО)	0018			0,000000367	0,000000413	0,000000367	0,000000413	2025
	0019			0,000000583	0,000000303	0,000000583	0,000000303	2025

Всего по загрязняющему веществу:				0,000015136	0,000108108	0,000015136	0,000108108	2025
(1325) Формальдегид (Метаналь) (609)								
Организованные источники								
СМР и подготовительные работы	0001			0,001541667	0,016272	0,001541667	0,016272	2025
	0002			0,006666667	0,0875	0,006666667	0,0875	2025
Бурение и крепление	0003			0,0225	0,023592	0,0225	0,023592	2025
	0004			0,0225	0,023592	0,0225	0,023592	2025
	0005			0,0225	0,023592	0,0225	0,023592	2025
	0006			0,014666667	0,055	0,014666667	0,055	2025
	0007			0,010666667	0,05398	0,010666667	0,05398	2025
	0008			0,005633333	0,0438	0,005633333	0,0438	2025
	0010			0,0044	0,04355	0,0044	0,04355	2025
	0011			0,006666667	0,1335	0,006666667	0,1335	2025
Испытание	0012			0,003333333	0,1625	0,003333333	0,1625	2025
	0013			0,005266667	0,21875	0,005266667	0,21875	2025
	0014			0,003333333	0,05625	0,003333333	0,05625	2025
	0016			0,005633333	0,0355	0,005633333	0,0355	2025
Интенсификация притока (СКО)	0018			0,003666667	0,00375	0,003666667	0,00375	2025
	0019			0,005833333	0,00275	0,005833333	0,00275	2025
Всего по загрязняющему веществу:				0,144808334	0,983878	0,144808334	0,983878	2025
(2735) Масло минеральное нефтяное (веретенное, машинное, цилиндрическое и др.) (716*)								
Неорганизованные источники								
Бурение и крепление	6010			0,00001625	0,000073	0,00001625	0,000073	2025
Испытание	6020			0,00001625	0,000073	0,00001625	0,000073	2025
Всего по загрязняющему веществу:				0,0000325	0,000146	0,0000325	0,000146	2025
(2754) Алканы C12-19 /в пересчете на C/ (Углеводороды предельные C12-C19 (в пересчете(10)								
Организованные источники								
СМР и подготовительные работы	0001			0,037	0,4068	0,037	0,4068	2025

	0002			0,161111111	2,1	0,161111111	2,1	2025
Бурение и крепление	0003			0,54	0,5898	0,54	0,5898	2025
	0004			0,54	0,5898	0,54	0,5898	2025
	0005			0,54	0,5898	0,54	0,5898	2025
	0006			0,354444444	1,32	0,354444444	1,32	2025
	0007			0,257777778	1,29552	0,257777778	1,29552	2025
	0008			0,136138889	1,0512	0,136138889	1,0512	2025
	0010			0,106333333	1,0452	0,106333333	1,0452	2025
	0011			0,161111111	3,204	0,161111111	3,204	2025
Испытание	0012			0,080555556	3,9	0,080555556	3,9	2025
	0013			0,127277778	5,25	0,127277778	5,25	2025
	0014			0,080555556	1,35	0,080555556	1,35	2025
	0016			0,136138889	0,852	0,136138889	0,852	2025
Интенсификация притока (СКО)	0018			0,088611111	0,09	0,088611111	0,09	2025
	0019			0,140972222	0,066	0,140972222	0,066	2025
Неорганизованные источники								
СМР и подготовительные работы	6005			0,001086	0,000837	0,001086	0,000837	2025
Бурение и крепление	6006			0,001086	0,001745	0,001086	0,001745	2025
	6007			0,001086	0,000855	0,001086	0,000855	2025
	6009			0,01108	0,02393	0,01108	0,02393	2025
	6012			0,084	0,1728	0,084	0,1728	2025
	6013			0,049	0,10584	0,049	0,10584	2025
	6014			0,01111	0,024	0,01111	0,024	2025
	6015			0,01111	0,024	0,01111	0,024	2025
	6016			0,008	0,01728	0,008	0,01728	2025
	6017			0,0239	0,051624	0,0239	0,051624	2025
Испытание	6019			0,001086	0,001855	0,001086	0,001855	2025
	6021			0,01108	0,0287	0,01108	0,0287	2025
Всего по загрязняющему веществу:				3,701651778	24,153586	3,701651778	24,153586	2025
(2902) Взвешенные частицы (116)								
Неорганизованные источники								

Бурение и крепление	6018			0,011	0,0051912	0,011	0,0051912	2025
Всего по загрязняющему веществу:				0,011	0,0051912	0,011	0,0051912	2025
(2908) Пыль неорганическая, содержащая двуокись кремния в %: 70-20 (шамот, цемент),(494)								
Неорганизованные источники								
СМР и подготовительные работы	6001			0,0007	0,00021	0,0007	0,00021	2025
	6002			0,062208	0,01925	0,062208	0,01925	2025
	6003			0,00432	0,0013248	0,00432	0,0013248	2025
	6004			0,001392	0,000421	0,001392	0,000421	2025
Бурение и крепление	6008			0,0036	0,0084	0,0036	0,0084	2025
Всего по загрязняющему веществу:				0,07222	0,0296058	0,07222	0,0296058	2025
(2930) Пыль абразивная (Корунд белый, Монокорунд) (1027*)								
Неорганизованные источники								
Бурение и крепление	6018			0,0046	0,002448	0,0046	0,002448	2025
Всего по загрязняющему веществу:				0,0046	0,002448	0,0046	0,002448	
Всего по объекту:				30,45340393	177,9428426	30,45340393	177,9428426	
Из них:								
Итого по организованным источникам:				29,76969384	176,5347577	29,76969384	176,5347577	
в том числе от факела ***				3,210869537	8,322573838	3,210869537	8,322573838	
Итого по неорганизованным источникам:				0,683710086	1,40808482	0,683710086	1,40808482	

1.7. Расчеты количества выбросов загрязняющих веществ в атмосферу, в целях заполнения декларации о воздействии

Для определения количественных и качественных величин выбросов от источников загрязнения атмосферы выполнены расчеты по действующим нормативно-методическим документам. При этом использовались данные о количестве используемого сырья и материалов, согласно исходным материалам, представленным заказчиком, а также материалов тех. проекта. Расчеты количества вредных веществ, выбрасываемых в атмосферу источниками предприятия, приведены в приложении №1.

Нормативы допустимых выбросов определяются для отдельного стационарного источника и (или) совокупности стационарных источников, входящих в состав объекта I или II категории, расчетным путем с применением метода моделирования рассеивания приземных концентраций загрязняющих веществ таким образом, чтобы общая нагрузка на атмосферный воздух в пределах области воздействия не приводила к нарушению установленных экологических нормативов качества окружающей среды или целевых показателей качества окружающей среды.

Областью воздействия считается территория (акватория), определенная путем моделирования рассеивания приземных концентраций загрязняющих веществ.

Для совокупности стационарных источников область воздействия рассчитывается как сумма областей воздействия отдельных стационарных источников выбросов.

Лица, осуществляющие деятельность на объектах III категории (далее – декларант), представляют в местный исполнительный орган соответствующей административно-территориальной единицы декларацию о воздействии на окружающую среду.

Декларация о воздействии на окружающую среду представляется в письменной форме или в форме электронного документа, подписанного электронной цифровой подписью.

Декларация о воздействии на окружающую среду должна содержать следующие сведения:

1) наименование, организационно-правовую форму, бизнес-идентификационный номер и адрес (место нахождения) юридического лица или фамилию, имя, отчество (если оно указано в документе, удостоверяющем личность), индивидуальный идентификационный номер, место жительства индивидуального предпринимателя;

2) наименование и краткую характеристику объекта;

3) вид основной деятельности, виды и объем производимой продукции, выполняемых работ, оказываемых услуг;

4) декларируемое количество выбросов загрязняющих веществ, количество и виды отходов (образовываемых, накапливаемых и передаваемых специализированным организациям по управлению отходами);

5) для намечаемой деятельности – номер и дату выдачи положительного заключения государственной экологической экспертизы для объектов III категории.

Декларация о воздействии на окружающую среду представляется:

1) перед началом намечаемой деятельности;

2) после начала осуществления деятельности – в случае существенного изменения технологических процессов основных производств, качественных и количественных характеристик выбросов загрязняющих веществ и стационарных источников, отходов (образовываемых, накапливаемых и передаваемых специализированным организациям по управлению отходами).

В случае существенного изменения технологических процессов, качественных и количественных характеристик выбросов загрязняющих веществ и стационарных источников, отходов (образовываемых, накапливаемых и передаваемых специализированным организациям по управлению отходами) декларант обязан в течение трех месяцев с даты внесения соответствующих существенных изменений представить новую декларацию о воздействии на окружающую среду.

Форма декларации о воздействии на окружающую среду и порядок ее заполнения устанавливаются правилами выдачи экологических разрешений.

За непредставление декларации о воздействии на окружающую среду или предоставление недостоверной информации, содержащейся в этой декларации, лица несут ответственность, установленную законами Республики Казахстан.

Местные исполнительные органы ежеквартально до 5 числа месяца, следующего за отчетным периодом, направляют в территориальное подразделение уполномоченного органа в области охраны окружающей среды сводные данные по принятым декларациям о воздействии на окружающую среду по форме, утвержденной уполномоченным органом в области охраны окружающей среды.

1.8. Оценка последствий загрязнения и мероприятия по снижению отрицательного воздействия

При оценке воздействия в результате намечаемой проектной деятельности выделены основные источники загрязнения, определены расчетным методом основные загрязняющие вещества и их валовое количество, установлена зона влияния объекта на атмосферный воздух, в пределах которой проведен расчет концентраций вредных веществ с учетом нормативного размера СЗЗ и разработан комплекс мероприятий и технических решений, направленных на предотвращение отрицательного воздействия на воздушный бассейн.

При детальном рассмотрении технологии установлено, что источниками негативного воздействия на атмосферный воздух являются дизельные агрегаты, двигатели буровой установки, транспорт и спецтехника, сварочные работы и др.

На основании оценки воздействия на атмосферу при реализации намечаемой деятельности на месторождении Майкыз, был выполнен прогноз предполагаемого загрязнения, характеризующегося видовым и количественным перечнем вредных веществ, которые не создают в зоне влияния объекта приземных концентраций, превышающих значение ПДК.

Основную долю вклада в загрязнение атмосферного воздуха вносят выбросы азота диоксида, азота оксида, углерод оксида, а наименьший – бензапирен.

Выполненные расчеты рассеивания при реализации намечаемой деятельности на месторождении Майкыз, показали, что ожидаемые максимальные концентрации загрязняющих веществ не превысят предельно-допустимых значений на границе санитарно-защитной зоны.

На основании проведенного анализа можно сделать вывод о том, что основное воздействие на атмосферу на месторождении Майкыз будет происходить в пределах нормативной санитарно-защитной зоны.

Таким образом, проведение намечаемых работ, не будет иметь значительного воздействия на состояние атмосферного воздуха.

Мероприятиями по охране окружающей среды является комплекс технологических, технических, организационных, социальных и экономических мер, направленных на охрану окружающей среды и улучшение ее качества.

К мероприятиям по охране окружающей среды относятся мероприятия:

- направленные на обеспечение экологической безопасности;
- улучшающие состояние компонентов окружающей среды посредством повышения качественных характеристик окружающей среды;
- способствующие стабилизации и улучшению состояния экологических систем, сохранению биологического разнообразия, рациональному использованию и воспроизводству природных ресурсов;
- предупреждающие и предотвращающие нанесение ущерба окружающей среде и здоровью населения;
- совершенствующие методы и технологии, направленные на охрану окружающей среды, рациональное природопользование и внедрение международных стандартов управления охраной окружающей среды.

Профилактические мероприятия включают в себя следующие организационно-технологические вопросы:

- тщательную технологическую регламентацию проведения работ;
- организацию экологической службы надзора за выполнением проектных решений;
- организацию и проведение мониторинга загрязнения атмосферного воздуха;
- обязательное экологическое сопровождение всех видов деятельности.

Все проводимые виды работ не связаны с неконтролируемыми выделениями загрязняющих веществ в атмосферу.

Воздействие на атмосферный воздух оценивается следующим образом:

- пространственный масштаб воздействия - *ограниченное* (2 балла);
- временной масштаб – *продолжительное* (3 балла);
- интенсивность воздействия (обратимость изменения) - *слабая* (2 балла).

Интегральная оценка выражается 12 баллами – воздействие *среднее*.

Вывод. При воздействии «*среднее*» изменения среды в рамках естественных изменений (кратковременные и обратимые). Популяция и сообщества возвращаются к нормальным на следующий год после реализации проектируемых работ.

1.9. Предложения по организации мониторинга и контроля за состоянием атмосферного воздуха

В соответствии с Экологическим Кодексом Республики Казахстан физические и юридические лица, осуществляющие специальное природопользование, обязаны осуществлять производственный экологический контроль, составной частью которого является производственный мониторинг.

Для выполнения требований законодательства в области охраны атмосферного воздуха, в том числе для соблюдения нормативов предельно допустимых выбросов, предусматривается система контроля источников загрязнения атмосферы.

Система контроля источников загрязнения атмосферы (ИЗА) представляет собой совокупность организованных, технических и методических мероприятий, направленных на выполнение требований законодательства в области охраны атмосферного воздуха, в том числе, на обеспечение действенного контроля за соблюдением нормативов предельно допустимых выбросов.

Контроль соблюдения нормативов НДВ на предприятии подразделяется на следующие виды:

- непосредственно на источниках выбросов
- на специально выбранных контрольных точках
- на границе СЗЗ или/ и в жилой зоне

Контроль соблюдения установленных нормативов выбросов загрязняющих веществ в атмосферу должен осуществляться путем определения массы выбросов каждого загрязняющего вещества в единицу времени от источников выбросов и сравнения полученного результата с установленными нормативами в соответствии с установленными правилами. Годовой выброс не должен превышать установленного значения НДВ тонн/год, максимальный – установленного значения НДВ г/сек.

Контроль выбросов осуществляется лабораторией предприятия, либо организацией, привлекаемой предприятием на договорных началах. При необходимости дополнительные контрольные исследования осуществляются территориальными контрольными службами: Областным управлением охраны окружающей среды, Областной СЭС.

План-график контроля представлен в таблице 1.9-1.

В соответствии с п. 15 Методики – «Нормативы выбросов определяются как масса (в граммах) вредного вещества, выбрасываемого в единицу времени (секунду). Наряду с максимальными разовыми допустимыми выбросами (г/с) устанавливаются годовые значения допустимых выбросов в тоннах в год (т/год) для каждого источника и предприятия в целом с учетом снижения выбросов загрязняющих веществ в атмосферу согласно плану мероприятий».

Таблица 1.9-1

ЭРА v3.0 ТОО "Бм Продакшн"

П л а н - г р а ф и к

контроля на объекте за соблюдением нормативов допустимых выбросов на источниках выбросов

Кызылординская область, Бурение разведочной скважины R-1-ой на 2025 год

N источника	Производство, цех, участок.	Контролируемое вещество	Периодичность контроля	Норматив допустимых выбросов		Кем осуществляется контроль	Методика проведения контроля
				г/с	мг/м3		
1	2	3	5	6	7	8	9
0001	СМР и подготовительные работы	Азота (IV) диоксид (Азота диоксид) (4) Азот (II) оксид (Азота оксид) (6) Углерод (Сажа, Углерод черный) (583) Сера диоксид (Ангидрид сернистый, Сернистый газ, Сера (IV) оксид) (516) Углерод оксид (Окись углерода, Угарный газ) (584) Бенз/а/пирен (3,4-Бензпирен) (54) Формальдегид (Метаналь) (609) Алканы C12-19 /в пересчете на C/ (Углеводороды предельные C12-C19 (в пересчете на C); Растворитель РПК-265П) (10)	1 раз/кварт	0.084688889 0.013761944 0.007194444 0.011305556 0.074 0.000000134 0.001541667 0.037	1536.6418 249.704285 130.539951 205.134229 1342.69672 0.00243137 27.9728544 671.34836	Сторонняя организация на договорной основе	0002 0002 0002 0002 0002 0002 0002
0002	СМР и подготовительные работы	Азота (IV) диоксид (Азота диоксид) (4) Азот (II) оксид (Азота оксид) (6) Углерод (Сажа, Углерод черный) (583) Сера диоксид (Ангидрид сернистый, Сернистый газ, Сера (IV) оксид) (516) Углерод оксид (Окись углерода, Угарный газ) (584)		0.426666667 0.069333333 0.027777778 0.066666667 0.344444444	873.824941 141.996552 56.889645 136.535148 705.431591		0002 0002 0002 0002
0003	Бурение и крепление	Бенз/а/пирен (3,4-Бензпирен) (54) Формальдегид (Метаналь) (609) Алканы C12-19 /в пересчете на C/ (Углеводороды предельные C12-C19 (в пересчете на C); Растворитель РПК-265П) (10) Азота (IV) диоксид (Азота диоксид) (4)		0.000000667 0.006666667 0.161111111 1.512	0.00136603 13.6535154 329.959938 1421.15861		0002 0002 0002 0002

0004	Бурение и крепление	Азот (II) оксид (Азота оксид) (6)	0.2457	230.938275	0002		
		Углерод (Сажа, Углерод черный) (583)	0.07875	74.0186778	0002		
		Сера диоксид (Ангидрид сернистый, Сернистый газ, Сера (IV) оксид) (516)	0.315	296.074711	0002		
		Углерод оксид (Окись углерода, Угарный газ) (584)	1.1925	1120.85426	0002		
		Бенз/а/пирен (3,4-Бензпирен) (54)	0.000002475	0.0023263	0002		
		Формальдегид (Метаналь) (609)	0.0225	21.1481936	0002		
		Алканы C12-19 /в пересчете на C/ (Углеводороды предельные C12-C19 (в пересчете на C); Растворитель РПК-265П) (10)	0.54	507.556648	0002		
		Азота (IV) диоксид (Азота диоксид) (4)	1.512	1421.15861	0002		
		Азот (II) оксид (Азота оксид) (6)	0.2457	230.938275	0002		
		Углерод (Сажа, Углерод черный) (583)	0.07875	74.0186778	0002		
0005	Бурение и крепление	Сера диоксид (Ангидрид сернистый, Сернистый газ, Сера (IV) оксид) (516)	0.315	296.074711	0002		
		Углерод оксид (Окись углерода, Угарный газ) (584)	1.1925	1120.85426	0002		
		Бенз/а/пирен (3,4-Бензпирен) (54)	0.000002475	0.0023263	0002		
		Формальдегид (Метаналь) (609)	0.0225	21.1481936	0002		
		Алканы C12-19 /в пересчете на C/ (Углеводороды предельные C12-C19 (в пересчете на C); Растворитель РПК-265П) (10)	0.54	507.556648	0002		
		Азота (IV) диоксид (Азота диоксид) (4)	1.512	1421.15861	0002		
		0006	Бурение и крепление	Азот (II) оксид (Азота оксид) (6)	0.2457	230.938275	0002
				Углерод (Сажа, Углерод черный) (583)	0.07875	74.0186778	0002
				Сера диоксид (Ангидрид сернистый, Сернистый газ, Сера (IV) оксид) (516)	0.315	296.074711	0002
				Углерод оксид (Окись углерода, Угарный газ) (584)	1.1925	1120.85426	0002
Бенз/а/пирен (3,4-Бензпирен) (54)	0.000002475			0.0023263	0002		
Формальдегид (Метаналь) (609)	0.0225			21.1481936	0002		
Алканы C12-19 /в пересчете на C/ (Углеводороды предельные C12-C19 (в пересчете на C); Растворитель РПК-265П) (10)	0.54			507.556648	0002		
Азота (IV) диоксид (Азота диоксид) (4)	0.938666667			257.236975	0002		
Азот (II) оксид (Азота оксид) (6)	0.152533333			41.8010083	0002		
Углерод (Сажа, Углерод черный) (583)	0.061111111			16.7471989	0002		
Сера диоксид (Ангидрид сернистый,	0.146666667	40.1932774	0002				

0007	Бурение и крепление	Сернистый газ, Сера (IV) оксид) (516)	0.757777778	207.665266	0002
		Углерод оксид (Окись углерода, Угарный газ) (584)			
		Бенз/а/пирен (3,4-Бензпирен) (54)	0.000001467	0.00040202	0002
		Формальдегид (Метаналь) (609)	0.014666667	4.01932782	0002
		Алканы C12-19 /в пересчете на C/ (Углеводороды предельные C12-C19 (в пересчете на C); Растворитель РПК-265П) (10)	0.354444444	97.1337534	0002
		Азота (IV) диоксид (Азота диоксид) (4)	0.682666667	1269.89319	0002
		Азот (II) оксид (Азота оксид) (6)	0.110933333	206.357643	0002
		Углерод (Сажа, Углерод черный) (583)	0.044444444	82.6753373	0002
0008	Бурение и крепление	Сера диоксид (Ангидрид сернистый, Сернистый газ, Сера (IV) оксид) (516)	0.106666667	198.420812	0002
		Углерод оксид (Окись углерода, Угарный газ) (584)	0.551111111	1025.17419	0002
		Бенз/а/пирен (3,4-Бензпирен) (54)	0.000001067	0.00198483	0002
		Формальдегид (Метаналь) (609)	0.010666667	19.8420818	0002
		Алканы C12-19 /в пересчете на C/ (Углеводороды предельные C12-C19 (в пересчете на C); Растворитель РПК-265П) (10)	0.257777778	479.516962	0002
		Азота (IV) диоксид (Азота диоксид) (4)	0.360533333	224.51614	0002
		Азот (II) оксид (Азота оксид) (6)	0.058586667	36.483873	0002
		Углерод (Сажа, Углерод черный) (583)	0.023472222	14.6169361	0002
0009	Бурение и крепление	Сера диоксид (Ангидрид сернистый, Сернистый газ, Сера (IV) оксид) (516)	0.056333333	35.0806467	0002
		Углерод оксид (Окись углерода, Угарный газ) (584)	0.291055556	181.250009	0002
		Бенз/а/пирен (3,4-Бензпирен) (54)	0.000000563	0.0003506	0002
		Формальдегид (Метаналь) (609)	0.005633333	3.50806449	0002
		Алканы C12-19 /в пересчете на C/ (Углеводороды предельные C12-C19 (в пересчете на C); Растворитель РПК-265П) (10)	0.136138889	84.7782301	0002
		Азота (IV) диоксид (Азота диоксид) (4)	0.0542	416.622307	0002
		Азот (II) оксид (Азота оксид) (6)	0.00881	67.7203418	0002
		Углерод (Сажа, Углерод черный) (583)	0.01273	97.8524348	0002
		Сера диоксид (Ангидрид сернистый, Сернистый газ, Сера (IV) оксид) (516)	0.299	2298.34077	0002
		Углерод оксид (Окись углерода, Угарный газ) (584)	0.708	5442.22497	0002

0010	Бурение и крепление	Азота (IV) диоксид (Азота диоксид) (4)	0.2816	2164.59117	0002
		Азот (II) оксид (Азота оксид) (6)	0.04576	351.746066	0002
		Углерод (Сажа, Углерод черный) (583)	0.018333333	140.923902	0002
		Сера диоксид (Ангидрид сернистый, Сернистый газ, Сера (IV) оксид) (516)	0.044	338.217371	0002
		Углерод оксид (Окись углерода, Угарный газ) (584)	0.227333333	1747.45641	0002
0011	Бурение и крепление	Бенз/а/пирен (3,4-Бензпирен) (54)	0.00000044	0.00338217	0002
		Формальдегид (Метаналь) (609)	0.0044	33.8217371	0002
		Алканы C12-19 /в пересчете на C/ (Углеводороды предельные C12-C19 (в пересчете на C); Растворитель РПК-265П) (10)	0.106333333	817.358644	0002
0012	Испытание	Азота (IV) диоксид (Азота диоксид) (4)	0.426666667	873.779751	0002
		Азот (II) оксид (Азота оксид) (6)	0.069333333	141.989209	0002
		Углерод (Сажа, Углерод черный) (583)	0.027777778	56.8867029	0002
		Сера диоксид (Ангидрид сернистый, Сернистый газ, Сера (IV) оксид) (516)	0.066666667	136.528087	0002
		Углерод оксид (Окись углерода, Угарный газ) (584)	0.344444444	705.39511	0002
		Бенз/а/пирен (3,4-Бензпирен) (54)	0.000000667	0.00136596	0002
		Формальдегид (Метаналь) (609)	0.006666667	13.6528093	0002
		Алканы C12-19 /в пересчете на C/ (Углеводороды предельные C12-C19 (в пересчете на C); Растворитель РПК-265П) (10)	0.161111111	329.942874	0002
0013	Испытание	Азота (IV) диоксид (Азота диоксид) (4)	0.213333333	17434.0213	0002
		Азот (II) оксид (Азота оксид) (6)	0.034666667	2833.0285	0002
		Углерод (Сажа, Углерод черный) (583)	0.013888889	1135.02744	0002
		Сера диоксид (Ангидрид сернистый, Сернистый газ, Сера (IV) оксид) (516)	0.033333333	2724.06581	0002
		Углерод оксид (Окись углерода, Угарный газ) (584)	0.172222222	14074.3402	0002
		Бенз/а/пирен (3,4-Бензпирен) (54)	0.000000333	0.02721342	0002
		Формальдегид (Метаналь) (609)	0.003333333	272.406557	0002
		Алканы C12-19 /в пересчете на C/ (Углеводороды предельные C12-C19 (в пересчете на C); Растворитель РПК-265П) (10)	0.080555556	6583.15915	0002
0013	Испытание	Азота (IV) диоксид (Азота диоксид) (4)	0.337066667	890.112056	0002
		Азот (II) оксид (Азота оксид) (6)	0.054773333	144.643208	0002

0014	Испытание	Углерод (Сажа, Углерод черный) (583)	0.021944444	57.9500024	0002
		Сера диоксид (Ангидрид сернистый, Сернистый газ, Сера (IV) оксид) (516)	0.052666667	139.08001	0002
		Углерод оксид (Окись углерода, Угарный газ) (584)	0.272111111	718.580044	0002
		Бенз/а/пирен (3,4-Бензпирен) (54)	0.000000527	0.00139168	0002
		Формальдегид (Метаналь) (609)	0.005266667	13.9080017	0002
		Алканы C12-19 /в пересчете на C/ (Углеводороды предельные C12-C19 (в пересчете на C); Растворитель РПК-265П) (10)	0.127277778	336.110021	0002
		Азота (IV) диоксид (Азота диоксид) (4)	0.213333333	17434.0213	0002
		Азот (II) оксид (Азота оксид) (6)	0.034666667	2833.0285	0002
		Углерод (Сажа, Углерод черный) (583)	0.013888889	1135.02744	0002
		Сера диоксид (Ангидрид сернистый, Сернистый газ, Сера (IV) оксид) (516)	0.033333333	2724.06581	0002
0015	Испытание	Углерод оксид (Окись углерода, Угарный газ) (584)	0.172222222	14074.3402	0002
		Бенз/а/пирен (3,4-Бензпирен) (54)	0.000000333	0.02721342	0002
		Формальдегид (Метаналь) (609)	0.003333333	272.406557	0002
		Алканы C12-19 /в пересчете на C/ (Углеводороды предельные C12-C19 (в пересчете на C); Растворитель РПК-265П) (10)	0.080555556	6583.15915	0002
		Азота (IV) диоксид (Азота диоксид) (4)	0.02276	53.4818814	0002
		Азот (II) оксид (Азота оксид) (6)	0.00296	6.95546436	0002
		Углерод (Сажа, Углерод черный) (583)	0.0121	28.4328104	0002
		Сера диоксид (Ангидрид сернистый, Сернистый газ, Сера (IV) оксид) (516)	0.2846	668.758499	0002
		Углерод оксид (Окись углерода, Угарный газ) (584)	0.673	1581.42821	0002
		0016	Испытание	Угарный газ) (584)	
Азота (IV) диоксид (Азота диоксид) (4)	0.360533333			224.51614	0002
Азот (II) оксид (Азота оксид) (6)	0.058586667			36.483873	0002
Углерод (Сажа, Углерод черный) (583)	0.023472222			14.6169361	0002
Сера диоксид (Ангидрид сернистый, Сернистый газ, Сера (IV) оксид) (516)	0.056333333			35.0806467	0002
Углерод оксид (Окись углерода, Угарный газ) (584)	0.291055556			181.250009	0002
Бенз/а/пирен (3,4-Бензпирен) (54)	0.000000563			0.0003506	0002
Формальдегид (Метаналь) (609)	0.005633333			3.50806449	0002
Алканы C12-19 /в пересчете на C/ (Углеводороды предельные C12-C19 (в	0.136138889			84.7782301	0002

0017	Испытание	пересчете на С); Растворитель РПК-265П) (10)				
		Азота (IV) диоксид (Азота диоксид) (4)	0.304708853	159.47693	0002	
		Азот (II) оксид (Азота оксид) (6)	0.049515189	25.9150013	0002	
		Углерод (Сажа, Углерод черный) (583)	0.253924044	132.897441	0002	
		Углерод оксид (Окись углерода, Угарный газ) (584)	2.53924044	1328.97441	0002	
0018	Интенсификация притока (СКО)	Метан (727*)	0.063481011	33.2243603	0002	
		Азота (IV) диоксид (Азота диоксид) (4)	0.234666667	604.711083	0002	
		Азот (II) оксид (Азота оксид) (6)	0.038133333	98.2655499	0002	
		Углерод (Сажа, Углерод черный) (583)	0.015277778	39.3692116	0002	
		Сера диоксид (Ангидрид сернистый, Сернистый газ, Сера (IV) оксид) (516)	0.036666667	94.4861074	0002	
		Углерод оксид (Окись углерода, Угарный газ) (584)	0.189444444	488.178216	0002	
		Бенз/а/пирен (3,4-Бензпирен) (54)	0.000000367	0.00094572	0002	
		Формальдегид (Метаналь) (609)	0.003666667	9.44861151	0002	
		Алканы C12-19 /в пересчете на С/ (Углеводороды предельные C12-C19 (в пересчете на С); Растворитель РПК-	0.088611111	228.341424	0002	
		265П) (10)				
0019	Интенсификация притока (СКО)	Азота (IV) диоксид (Азота диоксид) (4)	0.373333333	258.409502	0002	
		Азот (II) оксид (Азота оксид) (6)	0.060666667	41.9915443	0002	
		Углерод (Сажа, Углерод черный) (583)	0.024305556	16.8235356	0002	
		Сера диоксид (Ангидрид сернистый, Сернистый газ, Сера (IV) оксид) (516)	0.058333333	40.3764845	0002	
		Углерод оксид (Окись углерода, Угарный газ) (584)	0.301388889	208.611838	0002	
		Бенз/а/пирен (3,4-Бензпирен) (54)	0.000000583	0.00040353	0002	
		Формальдегид (Метаналь) (609)	0.005833333	4.03764824	0002	
		Алканы C12-19 /в пересчете на С/ (Углеводороды предельные C12-C19 (в пересчете на С); Растворитель РПК-	0.140972222	97.5765045	0002	
265П) (10)						
6001	СМР и подготовительные работы	Железо (II, III) оксиды (диЖелезо триоксид, Железа оксид) /в пересчете на железо/ (274)	0.00535		0001	
		Марганец и его соединения /в пересчете на марганца (IV) оксид/ (327)	0.00046		0001	
		Азота (IV) диоксид (Азота диоксид) (4)	0.0006		0001	

		Азот (II) оксид (Азота оксид) (6)	0.0000975		0001
		Углерод оксид (Оксид углерода, Угарный газ) (584)	0.00665		0001
		Фтористые газообразные соединения /в пересчете на фтор/ (617)	0.000375		0001
		Фториды неорганические плохо растворимые - (алюминия фторид, кальция фторид, натрия гексафторалюминат) (Фториды неорганические плохо растворимые /в пересчете на фтор/) (615)	0.00165		0001
		Пыль неорганическая, содержащая	0.0007		0001
6002	СМР и подготовительные работы	двуокись кремния в %: 70-20 (шамот, цемент, пыль цементного производства - глина, глинистый сланец, доменный шлак, песок, клинкер, зола, кремнезем, зола углей казахстанских месторождений) (494)	0.062208		0001
6003	СМР и подготовительные работы	Пыль неорганическая, содержащая двуокись кремния в %: 70-20 (шамот, цемент, пыль цементного производства - глина, глинистый сланец, доменный шлак, песок, клинкер, зола, кремнезем, зола углей казахстанских месторождений) (494)	0.00432		0001
6004	СМР и подготовительные работы	Пыль неорганическая, содержащая двуокись кремния в %: 70-20 (шамот, цемент, пыль цементного производства - глина, глинистый сланец, доменный шлак, песок, клинкер, зола, кремнезем, зола углей казахстанских месторождений) (494)	0.001392		0001
6005	СМР и подготовительные работы	Сероводород (Дигидросульфид) (518)	0.00000305		0001
		Алканы C12-19 /в пересчете на C/ (Углеводороды предельные C12-C19 (в пересчете на C); Растворитель РПК-	0.001086		0001

6006	Бурение и крепление	265П) (10) Сероводород (Дигидросульфид) (518)		0.00000305		0001
		Алканы C12-19 /в пересчете на C/ (0.001086		0001
6007	Бурение и крепление	Углеводороды предельные C12-C19 (в пересчете на C); Растворитель РПК-265П) (10) Сероводород (Дигидросульфид) (518)		0.00000305		0001
		Алканы C12-19 /в пересчете на C/ (0.001086		0001
		Углеводороды предельные C12-C19 (в пересчете на C); Растворитель РПК-265П) (10)				
6008	Бурение и крепление	Пыль неорганическая, содержащая двуокись кремния в %: 70-20 (шамот, цемент, пыль цементного производства - глина, глинистый сланец, доменный шлак, песок, клинкер, зола, кремнезем, зола углей казахстанских месторождений) (494)		0.0036		0001
6009	Бурение и крепление	Сероводород (Дигидросульфид) (518)		0.0000311		0001
		Алканы C12-19 /в пересчете на C/ (0.01108		0001
		Углеводороды предельные C12-C19 (в пересчете на C); Растворитель РПК-265П) (10)				
6010	Бурение и крепление	Масло минеральное нефтяное (веретенное, машинное, цилиндрическое и др.) (716*)		0.00001625		0001
6011	Бурение и крепление	Сероводород (Дигидросульфид) (518)		0.00782		0001
		Пентан (450)		0.00773		0001
		Метан (727*)		0.0412		0001
		Изобутан (2-Метилпропан) (279)		0.01114		0001
		Смесь углеводородов предельных C1-C5 (1502*)		0.185		0001
6012	Бурение и крепление	Алканы C12-19 /в пересчете на C/ (0.084		0001
		Углеводороды предельные C12-C19 (в пересчете на C); Растворитель РПК-265П) (10)				
6013	Бурение и крепление	Алканы C12-19 /в пересчете на C/ (0.049		0001
6014	Бурение и крепление	Углеводороды предельные C12-C19 (в пересчете на C); Растворитель РПК-265П) (10)		0.01111		0001
		Алканы C12-19 /в пересчете на C/ (
		Углеводороды предельные C12-C19 (в пересчете на C); Растворитель РПК-				

6015	Бурение и крепление	265П) (10) Алканы C12-19 /в пересчете на C/ (Углеводороды предельные C12-C19 (в пересчете на C); Растворитель РПК- 265П) (10)		0.01111		0001
6016	Бурение и крепление	Алканы C12-19 /в пересчете на C/ (Углеводороды предельные C12-C19 (в пересчете на C); Растворитель РПК- 265П) (10)		0.008		0001
6017	Бурение и крепление	Алканы C12-19 /в пересчете на C/ (Углеводороды предельные C12-C19 (в пересчете на C); Растворитель РПК- 265П) (10)		0.0239		0001
6018	Бурение и крепление	Взвешенные частицы (116) Пыль абразивная (Корунд белый, Монокорунд) (1027*)		0.011 0.0046		0001 0001
6019	Испытание	Сероводород (Дигидросульфид) (518) Алканы C12-19 /в пересчете на C/ (Углеводороды предельные C12-C19 (в пересчете на C); Растворитель РПК- 265П) (10)		0.00000305 0.001086		0001 0001
6020	Испытание	Масло минеральное нефтяное (веретенное, машинное, цилиндрическое и др.) (716*)		0.00001625		0001
6021	Испытание	Сероводород (Дигидросульфид) (518) Алканы C12-19 /в пересчете на C/ (Углеводороды предельные C12-C19 (в пересчете на C); Растворитель РПК- 265П) (10)		0.0000311 0.01108		0001 0001
6022	Испытание	Сероводород (Дигидросульфид) (518) Смесь углеводородов предельных C1-C5 (1502*) Смесь углеводородов предельных C6-C10 (1503*) Бензол (64) Диметилбензол (смесь о-, м-, п- изомеров) (203) Метилбензол (349)		0.00001153 0.01393 0.00515 0.0000673 0.00002114		0001 0001 0001 0001 0001
6023	Испытание	Сероводород (Дигидросульфид) (518) Смесь углеводородов предельных C1-C5 (1502*) Смесь углеводородов предельных C6-C10 (1503*) Бензол (64) Диметилбензол (смесь о-, м-, п- изомеров) (203)		0.000003336 0.00403 0.00149 0.00001946 0.00000612		0001 0001 0001 0001 0001

6024	Испытание	Метилбензол (349)	0.00001223			0001
		Сероводород (Дигидросульфид) (518)	0.000868			0001
		Пентан (450)	0.000859			0001
		Метан (727*)	0.004575			0001
		Изобутан (2-Метилпропан) (279)	0.001238			0001
		Смесь углеводородов предельных C1-C5 (1502*)	0.02054			0001
6025	Испытание	Сероводород (Дигидросульфид) (518)	0.00001153			0001
		Смесь углеводородов предельных C1-C5 (1502*)	0.01393			0001
		Смесь углеводородов предельных C6-C10 (1503*)	0.00515			0001
		Бензол (64)	0.0000673			0001
		Диметилбензол (смесь о-, м-, п-изомеров) (203)	0.00002114			0001
6026	Испытание	Метилбензол (349)	0.0000423			0001
		Смесь углеводородов предельных C1-C5 (1502*)	0.01268			0001
6027	Испытание	Смесь углеводородов предельных C1-C5 (1502*)	0.02931			0001
6028	Интенсификация притока (СКО)	Гидрохлорид (Соляная кислота, Водород хлорид) (163)	0.000011			0001

ПРИМЕЧАНИЕ:

Методики проведения контроля:

0001 - Расчетным методом по той методике, согласно которой эти выбросы были определены, с контролем основных параметров, входящих в расчетные формулы.

0002 - Инструментальным методом, согласно Перечню методик, действующему на момент проведения мероприятий по контролю.

1.10. Разработка мероприятий по регулированию выбросов в период особо неблагоприятных метеорологических условий

Мероприятия по режимам НМУ должны обеспечивать сокращение концентрации загрязняющих веществ в приземном слое атмосферы.

В отдельные периоды, когда метеорологические условия способствуют накоплению вредных веществ в приземном слое атмосферы, концентрации примесей в воздухе могут резко возрастать.

Неблагоприятными метеорологическими условиями могут являться следующие факторы состояния окружающей среды: пыльная буря, снегопад, штиль, температурная инверсия и т.д.

В периоды НМУ максимальная приземная концентрация примеси может увеличиться в 1,5-2,0 раза. Предотвращению опасного загрязнения воздуха в эти периоды способствует регулирование выбросов или их кратковременное снижение. Согласно «Методических указаний регулирования выбросов при неблагоприятных метеорологических условиях» РД 52.04.52 - 85 в периоды НМУ предприятие должно иметь отдельный график работы. Под регулированием выбросов вредных веществ в атмосферу поднимается их краткое сокращение в периоды неблагоприятных метеорологических условий (НМУ), приводящих к формированию высокого уровня воздуха.

В зависимости от состояния атмосферы при неблагоприятных метеорологических условиях могут быть использованы три режима, при которых предприятие обязано снизить выбросы вредных веществ от 20 до 80%.

Основные принципы разработки мероприятий по регулированию выбросов.

При разработке мероприятий по регулированию выбросов следует учитывать вклад различных источников в создание приземных концентраций примесей. В каждом конкретном случае необходимо определить, на каких источниках следует сокращать выбросы в первую очередь, чтобы получить наибольший эффект.

В зависимости от ожидаемого уровня загрязнения атмосферы составляются предупреждения 3-х степеней, которым соответствует три регламента работы предприятий в периоды НМУ.

Степень предупреждения и соответствующие ей редкие работы предприятий в каждом конкретном городе устанавливаются местными органами Казгидромета:

- предупреждение первой степени составляется в случае, если ожидается один из комплексов НМУ, при этом концентрации в воздухе одного или нескольких контролируемых веществ выше ПДК;

- второй степени – если предсказывается два таких комплекса одновременно (например, при опасной скорости ветра ожидается и приподнятая инверсия), и неблагоприятное направление ветра, когда ожидаются концентрации одного или нескольких контролируемых веществ выше 3 ПДК;

- предупреждение третьей степени составляется в случае, если при сократившихся НМУ ожидаются концентрации в воздухе одного или нескольких вредных веществ выше 5 ПДК.

Размер сокращения выбросов для каждого предприятия в каждом конкретном случае устанавливаются и корректируются местными органами Казгидромета. Снижение концентраций загрязняющих веществ в приземном слое должно составлять:

- по первому режиму - 15-20 %;

- по второму режиму - 20-40 %;

- по третьему режиму - 40-60 %.

Мероприятия по сокращению выбросов при НМУ

Главное условие при разработке мероприятий по кратковременному сокращению выбросов выполнение мероприятий при НМУ не должно приводить к нарушению технологического процесса, следствием которого могут явиться аварийные ситуации. Исходя из специфики работы данных объектов, предложен следующий план мероприятий.

Мероприятия по I режиму работы

Мероприятия по 1 режиму работы в период НМУ, предусматривающие снижение загрязняющих веществ на 10-20%, носят организационно-технический характер и осуществляются без снижения мощности предприятия.

Мероприятия по I режиму работы включают:

запрещение работы оборудования в форсированном режиме; особый контроль работы всех технологических процессов и оборудования; усиление контроля за работой измерительных приборов и оборудования, в первую очередь, за режимом горения топлива в генераторах; ограничение ремонтных работ, усиление контроля за герметичностью газоходных систем и агрегатов, мест пересыпки пылящих материалов и других источников пылегазовыделения; рассредоточение во времени работы технологических агрегатов, не задействованных в едином непрерывном технологическом процессе.

Основным мероприятием по данному режиму, ведущими к снижению выбросов в атмосферу, является рассредоточение во времени работы оборудования. Результатом выполнения первых трех пунктов мероприятий для оборудования, работающего на углях является снижение расхода топлива на 5 - 10 % против расчетного.

Мероприятия по II режиму работы

В случае оповещения предприятия о наступлении НМУ по II режиму предусматривается: остановка работы источников, не влияющих на технологический процесс предприятия (сварочные и ремонтные работы), снижение интенсивности работы оборудования на 15-30 % и более, снижение выработки на ДЭС до 15 %, а также все мероприятия предусматриваемые для I режима. Мероприятия по II режиму работы в период НМУ, предусматривают снижение загрязняющих веществ на 20-40% в атмосферу. Такие мероприятия включают в себя: снижение производительности отдельных аппаратов и технологических линий, работа которых связана со значительным выделением в атмосферу вредных веществ; уменьшение интенсивности технологических процессов, связанных с повышенными выбросами вредных веществ в атмосферу; ограничение использования автотранспорта и других передвижных источников выбросов на территории предприятия; прекратить обкатку двигателей на испытательных стендах.

Мероприятия по III режиму работы

В случае оповещения предприятия о наступлении НМУ по III режиму предусматривается выполнение всех мероприятий, предусматриваемых для I - II режимов работ при НМУ, а также сокращение работ на участках, не связанных напрямую с основными технологическими операциями. Мероприятия по III режиму работы в период НМУ, предусматривают снижение загрязняющих веществ на 40-60 % в атмосферу. Такие мероприятия включают в себя: снижение нагрузки или остановка производства, сопровождающиеся значительными выделениями загрязняющих веществ; отключение аппаратов и оборудования, работа которых связана со значительным загрязнением воздуха; остановить пусковые работы на аппаратах и технологических линиях, сопровождающиеся выбросами в атмосферу; провести поэтапное снижение нагрузки параллельно работающих однотипных технологических агрегатов и установок. Мероприятия по снижению выбросов на каждый год разрабатываются и утверждаются на предприятии, и согласовываются с уполномоченными органами.

Мероприятия по предотвращению и снижению воздействия на атмосферный воздух

Для снижения воздействия на окружающую среду предусмотрены следующие природоохранные мероприятия:

- определение соответствия состояния оборудования техническим требованиям;
- проведение производственного экологического контроля;
- контроль за соблюдением технологического регламента.

2. ОЦЕНКА ВОЗДЕЙСТВИЙ НА СОСТОЯНИЕ ВОД

2.1. Потребность в водных ресурсах для намечаемой деятельности на период строительства и эксплуатации, требования к качеству используемой воды

Участок работ характеризуется отсутствием сетей водопровода.

При строительстве скважин и проведении буровых работ потребуется использование воды на следующие нужды:

- вода питьевого качества на питьевые нужды рабочих буровой бригады и обслуживающего персонала;
- вода на хозяйственно-бытовые нужды рабочих буровых бригад и обслуживающего персонала;
- вода технического качества на производственные нужды при бурении, а также на производственно-противопожарные нужды.

Подземные воды данной территории отличаются высокой минерализацией, поэтому питьевое водоснабжение вахтовых лагерей и буровых бригад будет осуществляться за счет привозной воды, в т.ч. бутилированной (ближайшие населенные пункты: г. Кызылорда- 150 км).

Водоснабжение буровых установок водой технического качества предусмотрено из г. Кызылорда- 150 км.

Хранение технической воды предусматривается в емкостях общим объемом 167 м³, обеспечивающих пожарный и аварийный объемы воды.

Хозяйственно-питьевые нужды в период мобилизации и демобилизации будут обеспечены привозной и бутилированной водой. Качество воды должно отвечать «Санитарным правилам» Санитарно-эпидемиологические требования к водоисточникам, хозяйственно-питьевому водоснабжению, местам культурно-бытового водопользования и безопасности водных объектов» Утверждены приказом Министр здравоохранения Республики Казахстан от 20 февраля 2023 года № 26. Хозяйственно-питьевая вода на территорию ведения буровых работ будет привозиться в цистернах, которые следует обеззараживать не менее 1 раза в 10 дней. Хранение воды для питьевых и хозяйственно-бытовых нужд предусматривается в емкостях объемом по 20 м³.

Водопотребление

Проектное время обустройства участка и бурения скважины глубиной 2200 м на месторождении, составит 62,0 суток. Число персонала, привлекаемого для бурения, обслуживания строительно-монтажных работ и геофизических исследований в скважинах, составит, максимально, 40 человек. Проживать члены буровой бригады будут на участке проведения работ (вагончик с душем, умывальником).

Хозяйственно-питьевые нужды

Общая величина хозяйственно-бытовых и питьевых вод на период бурения и испытания скважины составит: $85,6+107,0= 192,6$ м³. В т.ч. воды питьевого качества: **107,0** м³.

Производственные нужды

На буровых установках техническая вода будет расходоваться на приготовление бурового раствора, промывочной жидкости и растворов реагентов, мытье оборудования, рабочей площадки, испытания и другие технические нужды. Согласно проектным проработкам объем потребления воды на производственные нужды за период бурения одной скважины глубиной 2200 м составит: **936,4** м³.

Показатели качества воды, используемой для технологических целей и обеспечения жизнедеятельности персонала, приведены в таблице 2.1-1.

Таблица 2.1.1 - Показатели качества воды, используемой на технологические нужды

Вид потребления	Требования к качеству воды
1	2
1. Приготовление растворов	Может использоваться техническая вода без механических примесей
2. Промывка вибросит, прессовка бурильного инструмента и обсадных труб, обмыв оборудования	С целью предотвращения коррозии оборудования должна использоваться вода с низкой минерализацией

3. Хозяйственно-питьевые нужды	«Санитарно-эпидемиологические требования к водоисточникам, местам водозабора для хозяйственно-питьевых целей, хозяйственно-питьевому водоснабжению и местам культурно-бытового водопользования и безопасности водных объектов (Приказ Утверждены приказом Министр здравоохранения Республики Казахстан от 20 февраля 2023 года № 26.)»
--------------------------------	--

Расход воды на хозяйственно-питьевые нужды определяется в соответствии с «Законом «Об энергоснабжении»», «Положением о государственном учете вод и их использовании», нормами водопотребления, установленными «Строительными нормами и правилами». Нормы водопотребления и водоотведения для нужд бригады рассчитаны в соответствии с отраслевыми методическими указаниями и включает основные вспомогательные операции и хозяйственные нужды.

Водоотведение

На территории буровой площадки вахтового лагеря предусмотрены две системы временной канализации:

- хозяйственно-бытовая;
- производственная.

Хозяйственно-бытовые стоки от модулей полевых лагерей по системе временных трубопроводов будут отводиться в септик (20 м³), изолированный от поверхностных и подземных вод. По мере наполнения септика стоки будут откачиваться, и вывозиться специализированными машинами - автоцистернами на специально оборудованные очистные сооружения, стоящие на балансе организаций, имеющих соответствующие разрешения на прием и утилизацию сточных вод, по договору с этими организациями.

Септики после окончания буровых работ будут опорожнены, дезинфицированы. Территория септиков будет рекультивирована.

Объем водоотведения хозяйственно-бытовых сточных вод составит **192,6 м³/период** ведения буровых работ на 1-ой скважине.

Качественный состав сточных вод, сбрасываемых в септик, стандартный и удовлетворяет требования СНиП 2.04.03-85. Концентрация загрязняющих веществ определена исходя из удельного водоотведения на одного человека. Количество загрязняющих воду веществ на одного человека для определения их концентрации в бытовых сточных водах принято согласно СН РК 4.01.03-2011 «Канализация. Наружные сети и сооружения».

На площадках буровых установок будет использована стандартная схема очистки буровых сточных вод. После очистки они могут использоваться повторно.

Отработанный буровой раствор (ОБР) – один из видов сточных вод при строительстве скважин. О загрязняющей способности отработанного бурового раствора судят по содержанию в нем органических примесей, оцениваемых по показателю ХПК, по значению водородного показателя рН и минерализации жидкой фазы.

Буровой раствор, применяемый при бурении скважин, готовится в блоках приготовления бурового раствора, хранится в металлических емкостях.

Расчетный объем ОБР на скважину 2200 м равен **532,78 м³**.

Рекомендуемые групповым техническим проектом буровые растворы отвечают основным экологическим требованиям, предъявляемым к буровым растворам при вскрытии продуктивных пластов. Компоненты бурового раствора, после сбора и очистки, не окажут вредного влияния на окружающую среду в силу отсутствия эффекта суммации, поскольку они состоят из воды, биополимеров и инертных материалов.

Буровые сточные воды (БСВ) по своему составу являются многокомпонентными суспензиями, содержащими до 80 % мелкодисперсных примесей, которые обеспечивают высокую агрегатную устойчивость. Загрязняющие вещества, содержащиеся в буровых сточных водах, подразделяются на взвешенные, растворимые органические примеси и нефтепродукты.

Расчетный объем буровых сточных вод на одну скважину составит:

$$V_{\text{БСВ}} = 2 \times 532,78 = \mathbf{1065,6 \text{ м}^3}$$

Количество отработанных буровых сточных вод

Количество отработанных буровых сточных вод определяется по формуле:

$$Q = V_{\text{БСВ}} * \rho_{\text{БСВ}}$$

$V_{бсв}$ – объем буровых сточных вод, м³;

$\rho_{бсв}$ – удельный вес буровых сточных вод, 1,05 т/ м³;

$Q = 1065,6 \times 1,05 = 1118,8 \text{ т/период}$.

Весь объем образующихся производственных сточных вод за весь период по системе канализационных стоков будет направляться в резервуар сбора буровых сточных вод, затем в систему очистки. Условно чистая техническая вода может использоваться на текущие технологические нужды.

Очистка производственных сточных вод будет осуществляться по мере их образования и сбора. Часть воды, потребляемой на производственно-технологические нужды, будет потеряна безвозвратно (фильтрация в горные породы в процессе промывки скважины, до увлажнения выбуренной породы, приготовление тампонажного раствора и т.д.). При этом, безвозвратные потери воды в блоке очистки, по опыту водопользования при строительстве скважин, составят 5 %.

Таблица 2.1-2. Объемы водоотведения (**бурение скважин на глубину 2200 (±250м)**)

Наименование	Объем стоков, м ³ /период	Место отведения
Хозяйственно-бытовая канализация	192,6	Специально оборудованный гидроизолированный септик с вывозом на существующие очистные сооружения
Производственная канализация:		
Буровые сточные воды	1065,6	
Мойка оборудования	5	Септик с вывозом на существующие очистные сооружения
Пылеподавление	10	Безвозвратные потери
Пожаротушение	50*	Место возгорания, безвозвратные потери
Всего производственных стоков	1130,6	

Примечание: Используется техническая вода*

Объем сточных вод, вывозимых на специально оборудованные очистные сооружения, составит:

- хозяйственно-бытовых - **$V = 192,6 \text{ м}^3$** ;

- производственных - **$V = 1130,6 \text{ м}^3$** .

Весь объем образующихся производственных сточных вод за весь период по системе канализационных стоков будет направляться в резервуар сбора буровых сточных вод, затем в систему очистки. Условно чистая техническая вода может использоваться на текущие технологические нужды.

Буровые сточные воды собираются в металлическую емкость и вывозятся согласно договору со специализированной организацией имеющую лицензию на дальнейшую утилизацию.

1.2. Характеристика источника водоснабжения, его хозяйственное использование, местоположение водозабора, его характеристика

Участок работ характеризуется отсутствием сетей водопровода. На всех этапах реконструкции и восстановления скважин предусматривается использовать привозную воду как для технических, так и для питьевых и хозяйственных нужд персонала.

Источники водоснабжения – привозная.

На стадии подготовительных работ должны быть заключены договора с соответствующими организациями на доставку технической и питьевой воды.

Обслуживание работ по реконструкции и восстановлений скважин на участке предусматривается приезжающей бригадой подрядчика. Проживание предполагается в полевом лагере. Хозяйственно-бытовые стоки от полевого лагеря будут отводиться в специальные емкости.

Для хозяйственно бытовых и питьевых нужд, работающего персонала питьевая вода будет доставляться к месту работы в закрытых емкостях, которые будут снабжены кранами. Емкости изготавливаются из материалов, разрешенных Минздравом Республики Казахстан.

Объёмы воды на реконструкции и восстановлении скважин приняты в соответствии с техническим проектом. Для хранения воды на производственные нужды на площадке предусматриваются емкости.

Вода, используемая на хозяйственные нужды и приготовления пищи в столовой должна соответствовать требованиям санитарных правил и норм Республики Казахстан.

2.3. Водный баланс объекта, с обязательным указанием динамики ежегодного объема забираемой свежей воды, как основного показателя экологической эффективности системы водопотребления и водоотведения

По результатам расчета водопотребления и водоотведения количественные показатели использования воды при реализации проектируемых работ составят:

Хозяйственно-питьевые нужды

Общая величина хозяйственно-бытовых и питьевых вод на период бурения и испытания скважины составит: $85,6+107,0=192,6$ м³. В т.ч. воды питьевого качества: **107,0** м³.

Производственные нужды

На буровых установках техническая вода будет расходоваться на приготовление бурового раствора, промывочной жидкости и растворов реагентов, мытье оборудования, рабочей площадки, испытания и другие технические нужды. Согласно проектным проработкам объем потребления воды на производственные нужды за период бурения одной скважины глубиной 2200 м составит: **936,4** м³.

Водный баланс объекта представлен в таблицах 2.3-1. Ежегодный забор свежей воды с получением разрешения на специальное водопользование не предусматривается.

Таблица 2.3-1 – Баланс водопотребления и водоотведения

№ пп	Наименование работ	Кол- во дней	Кол- во чел.	Норма на 1 чел./сут.		Расход воды на скважину, м ³ , для:			
				питьевой	бытовой	Тех. нужд	хозбытовых нужд	питьевых нужд	Всего
1	Мобилизация (демобилизация), строительно- монтажные	5	30	20	25	-	15,0	18,75	33,75
2	Подготовительные работы к бурению	2	25	20	25	-	1,0	1,25	2,25
3	Бурение и крепление	25	40	20	25	664,7	48,0	60,0	772,7
4	Испытание в эксплуатационной колонне	30	12	20	25	79,1	21,6	27,0	127,7
	Итого:	62				743,8	85,6	107,0	936,4

2.4. Поверхностные воды

Гидросеть и поверхностные источники водоснабжения отсутствуют. Источниками водоснабжения являются артезианские скважины, имеющие дебит от 5 до 15 л/сек., с минерализацией до 4 г/л.

В процессе проведения работ на рассматриваемом участке **отсутствует сброс сточных вод** в водные объекты и на рельеф местности. Все сточные воды, накопленные на территории полевого лагеря, сдаются на утилизацию специализированной организации по договору.

Обоснование максимально возможного внедрения оборотных систем, повторного использования сточных вод, способы утилизации осадков очистных сооружений **не предусматривается проектом.**

Ввиду отсутствия предложений по установлению нормативов допустимых сбросов (НДС), разработка и реализация водоохраных мероприятий, направленных на достижение НДС **не предусматривается проектом.**

Возможность изъятия нормативно-обоснованного количества воды из поверхностного источника в естественном режиме, без дополнительного регулирования стока **не рассматривается.**

Характеристика современного состояния поверхностных вод

Далее представлены сведения из Информационного бюллетеня за состоянием окружающей среды за 1 полугодие 2024 г., подготовленного специалистами РГП «Казгидромет» по Кызылординской области.

Мониторинг качества поверхностных вод на территории Кызылординской области

Мониторинг качества поверхностных вод по Кызылординской области осуществляется на 2 водных объектах (река Сырдария и Аральское море) на 7 створах.

При изучении поверхностных вод в отбираемых пробах воды определяются **34** физико-химических показателей качества: *визуальные наблюдения, температура, уровень и расход воды, сумма натрия и калия, жесткость, взвешенные вещества, прозрачность, запах, водородный показатель, растворенный кислород, БПК5, ХПК, сумма ионов, сухой остаток, главные ионы солевого состава, биогенные (соединения азота, фосфора, железа) и органические вещества (нефтепродукты, летучие фенолы), тяжелые металлы, пестициды*

Результаты мониторинга качества поверхностных вод на территории Кызылординской области

Основным нормативным документом для оценки качества воды водных объектов Республики Казахстан является «Единая система классификации качества воды в водных объектах» (далее – Единая Классификация).

По Единой классификации качество воды оценивается следующим образом:

Наименование водного объекта	Класс качества воды		Параметры	ед. изм.	концентрация
	1 полугодие 2023 г.	1 полугодие 2024г.			
р. Сырдария	4 класс	4 класс	Взвешенные вещества	мг/дм ³	13,469

Как видно из таблицы, в сравнении с 1 полугодием 2023 года качество поверхностных вод реки Сырдария не изменилось, класс качества на уровне 4 класса.

Основным загрязняющим веществом в водных объектах Кызылординской области являются взвешенные вещества.

Превышения нормативов качества по данным показателям в основном связано с сельскохозяйственной деятельностью региона.

Оценка воздействия на поверхностные и подземные воды

Загрязнение поверхностных и подземных вод в значительной степени обусловлено загрязнением окружающей среды в целом. Загрязняющие вещества попадают из окружающей среды в процессе природного круговорота. С поверхности земли вместе с атмосферными осадками они просачиваются в грунтовые воды и в результате взаимосвязи просачиваются в горизонты подземных вод.

Основное воздействие намечаемой деятельности на поверхностные воды в районе непосредственного осуществления планируемых работ и в зоне гидрологического влияния может

выражаться в изменении формирования стока и интенсивности эрозионных процессов; загрязнения водного объекта ливневым и снеговым стоком от производственных объектов, строительной техники и транспорта; переувлажнение территорий водой и т.д.

Состояние подземных вод определяется изменением их уровня и химического состава.

Потенциальными источниками загрязнения подземных и поверхностных вод в процессе реализации проектируемых работ:

- фильтрация атмосферных осадков, насыщенных продуктами газовых выбросов и загрязнениями, содержащимися в почве, через зону аэрации;
- утечка нефтепродуктов при транспортировке, хранении, мест образования отходов;
- фильтрация хозяйственно-бытовых сточных вод из септика.

С перечисленными объектами разработки могут быть связаны различного рода проливы нефтепродуктов, технологических жидкостей, образование производственных и хоз-бытовых сточных вод, которые являются потенциальными загрязнителями подземных вод.

Выбросы больших количеств сернистого ангидрида, оксидов углерода и азота обуславливают образование кислотных дождей с $pH < 4$. Такие осадки могут существенно изменить состав подземных вод. Попадая на почву, большинство загрязнений сорбируется на геохимических барьерах в зоне аэрации и не попадает в грунтовые воды. Однако, при наполнении сорбционной емкости пород, может произойти загрязнение грунтовых вод с последующим перетеканием эмиссий в более глубокие горизонты.

Возможность загрязнения подземных вод при проведении проектируемых работ в значительной степени определяется защищенностью водоносных горизонтов. Под защищенностью водоносного горизонта от загрязнения понимается его перекрытость отложениями, препятствующими проникновению загрязняющих веществ с поверхности земли или из вышележащего водоносного горизонта. Степень защищенности грунтовых вод определяет сумма баллов, зависящая от условий залегания грунтовых вод, мощностей слабопроницаемых отложений и их литологического состава.

При анализе производственной деятельности бурения наклонно-направленной эксплуатационной скважин наиболее значительными являются непосредственно буровые работы, так как их проведение связано с изъятием природных ресурсов (вода на технологические нужды) и образованием сточных вод с очень высокой степенью загрязнения.

Сброс сточных вод на рельеф местности отсутствует.

В целом предложенная программа бурения, технология, конструкции скважины и цементацией обеспечивает адекватную изоляцию и защиту подземных вод от загрязнения.

Таким образом, по масштабу влияния на водоносные горизонты строительство скважины является локальным, а по воздействию с учетом природоохранных мероприятий незначительным.

При применении проектируемых схем водоотведения, соблюдения технологического регламента, культуры производства и быстрой ликвидации нештатных ситуаций, влияние проекта на гидросферу носит характер «косвенного воздействия», небольшой продолжительности и малой зоны концентрированного распространения.

Реализация намеченных мероприятий, надлежащее управление строительными работами, сбор сточных вод с буровых площадок и предупреждение аварийных ситуаций, гарантируют предотвращение негативного влияния на объекты гидросферы.

Таким образом, предусмотренные в данном разделе проекта решения по водоснабжению, водоотведению и утилизации сточных вод - соответствуют требованиям законодательных и нормативных документов Республики Казахстан в сфере охраны и рационального использования водных ресурсов.

В целом на период реализации намечаемой деятельности на месторождении Майкыз при соблюдении технологического регламента, техники безопасности и природоохранных мероприятий, не ожидается крупномасштабных воздействий на подземные воды. Комплекс водоохранных мер в значительной мере смягчит возможные негативные последствия.

В целом воздействие на поверхностные воды, при соблюдении проектных природоохранных требований, можно оценить:

- пространственный масштаб воздействия - *ограниченное* (2 балла);
- временной масштаб – *продолжительный* (3 балла);
- интенсивность воздействия (обратимость изменения) - *незначительная* (1 балл).

Интегральная оценка выражается 6 баллами – воздействие *низкая*.

Вывод. При воздействии «низкое» изменения среды в рамках естественных изменений (кратковременные и обратимые). Популяция и сообщества возвращаются к нормальным на следующий год после реализации проектируемых работ.

2.5. Подземные воды

Гидрогеологические параметры описания района, наличие и характеристика разведанных месторождений подземных вод

Площади проектируемых работ приурочены к Южно-Торгайскому артезианскому бассейну.

Грунтовые и пластовые воды неоген-четвертичных, палеогеновых и верхнемеловых отложений изучены в ходе гидрогеологических съемок. Пластовые воды нижнемеловых, юрских отложений изучены в глубоких параметрических, поисковых и разведочных скважинах пробуренных на нефть и газ.

Повсеместная закрытость структур бассейна, значительная удаленность от областей питания наряду с сухим климатом и отсутствием полноценных рек определяют особенности накопления и водообмена в водоносных горизонтах.

В разрезе Южно – Торгайской впадины выделяются три гидрохимические зоны: верхняя, средняя и нижняя. Водоносные горизонты разделены глинистыми флюидоупорами, развитыми по всей площади месторождения.

Верхняя зона включает верхнемеловой водоносный комплекс, водоносные горизонты палеогена и грунтовые воды неоген – четвертичных отложений. Пластовые воды этой зоны пресные сульфатно – гидрокарбонатно – хлоридные. Зона характеризуется активным инфильтрационным гидрохимическим режимом поверхностных вод и неблагоприятными условиями для образования и сохранения залежей углеводородов.

Средняя гидрохимическая зона в составе карачетауской свиты апт – альба характеризуется изменчивым составом и минерализацией от пресных и слабосолоноватых вод и бортах Арыкумского бассейна, аналогичных по солевому составу верхней зоне, до высокоминерализационных хлоридно–натриево–кальциевого состава во внутренней части бассейна.

Питание горизонтов осуществляется, в основном, за счет инфильтраций атмосферных осадков на участках выходов их на поверхность и частично за счет фильтрации поводковых вод.

Средняя зона также характеризуется свободным водообменном и неблагоприятными условиями для образования и сохранения залежей УВ.

Нижняя зона в составе водоносных комплексов неокома и юры содержит пластовые воды хлоридно-натриево-кальциевого состава, величина минерализации которых увеличивается, с глубиной залегания, до 92 г/л. Эти пластовые воды относятся в основном к седиментогенным водам элизионного гидродинамического режима, что является благоприятным условием для формирования и сохранения залежей УВ.

Воды, извлекаемые попутно с нефтью, можно использовать в качестве заводнения продуктивных пластов для поддержания пластового давления.

Воды верхних водоносных горизонтов (альб-сеноманские и турон-сенонские) могут быть использованы для организации орошаемого земледелия, водоснабжения и обводнения пастбищных территорий, а также для технических целей и бытовых нужд. Они не пригодны в качестве питьевой воды и для заводнения.

Для питьевого водоснабжения рекомендуется использовать воды неоген-четвертичных и турон-сенонских водоносных комплексов.

Мероприятия по защите поверхностных и подземных вод от загрязнения

Учитывая потенциальную опасность загрязнения подземных вод, которая возникает в процессе реализации работ, проектом предусмотрен ряд мер по предотвращению негативных воздействий:

- прогнозирование возможных аварийных ситуаций и предложение мер по их предотвращению;
- обеспечение технической безопасности в аварийных ситуациях;
- организация территории площадок хранения нефтепродуктов, исключающие попадание нефтепродуктов на почву.

Мероприятия по охране подземных вод от истощения и загрязнения

Под охраной подземных вод понимается система мер, направленных на предотвращение и устранение последствий загрязнения, засорения и истощения вод, а также на сохранение и улучшение их качественного и количественного состояния.

В целях предупреждения загрязнения и истощения подземных вод на период разработки исследуемого месторождения предусматриваются следующие мероприятия:

К мероприятиям по предупреждению истощения подземных вод относят:

- запрещение использования подземных вод для нужд технического водоснабжения объектов полевого лагеря;
- рациональное использование воды;
- отказ от размещения водоемких производств в районах с недостаточной обеспеченностью водой.

К мероприятиям по предотвращению загрязнения подземных вод относят:

- запрещение сброса сточных вод и жидких отходов производства в водные объекты и на рельеф местности.
- отвод загрязненного поверхностного стока с территории промплощадки в специальные накопители или очистные сооружения;
- устройство защитной гидроизоляции сооружений, являющихся потенциальными источниками загрязнения подземных вод;
- организацию зон санитарной охраны на территории, являющейся источником питания подземных вод;
- четкая организация учета, сбора и вывоза всех отходов производства и потребления.

Мероприятия по охране поверхностных вод от истощения и загрязнения

Согласно «Правил охраны поверхностных вод Республики Казахстан», для охраны водного объекта необходимо выполнение следующих мероприятий и требований:

- на поверхностные воды не должно быть плавающих примесей, пятен масел, нефтепродуктов;
- запахи и привкусы не должны присутствовать в воде, кислотность воды должна находиться в пределах 6,5-8,5;
- в воде не должны содержаться ядовитые вещества в концентрациях, оказывающих вредное действие на людей и животных;
- количество растворенного в воде кислорода должно быть не менее 4 мг/л;
- БПК_{полн} при 20⁰С не должна превышать 3 мг/л;
- минеральный осадок не должен быть более 1000 мг/л, в том числе хлоридов 350 и сульфатов 500 мг/л;
- категорически запрещается сбрасывать в водоемы радиоактивные сточные воды;
- исключить попадание строительного мусора, твердых бытовых отходов, жидких стоков, ГСМ и нефтепродуктов в морскую воду.

Остаточные последствия. Остаточные последствия воздействия будут минимальными при условии выполнения вышеизложенных рекомендаций.

При соблюдении и выполнении мероприятий, описанных выше, воздействие на подземную гидросферу будет минимальным и при безаварийном ведении работ исключается возможность загрязнения подземных вод.

Рекомендации по охране подземных вод:

- Принятая конструкция скважины не должна допускать гидроразрыва пород при бурении, ликвидации нефтегазопроявлений. Для изоляции верхних горизонтов необходимо предусмотреть кондуктор, который цементируется до устья;
- Особое внимание при строительстве скважины должно быть уделено предотвращению межпластовых перетоков подземных вод при негерметичности ствола скважины. Для повышения крепления скважины должны быть использованы различные технические средства, совершенные тампонажные материалы, наиболее подходящие к конкретным условиям;
- Применение специальных рецептур буровых растворов при циркуляции в необсаженной части ствола скважины;

- Применение технологии цементирования, обеспечивающей подъем цементного кольца до проектных отметок и исключаящей межпластовые перетоки в зонах активного водообмена после цементирования;
- Для предупреждения загрязнения водоносных горизонтов по стволу скважины должна быть установлена промежуточная колонна;
- Буровые сточные воды необходимо максимально использовать в оборотном водоснабжении (для повторного приготовления бурового раствора);
- Во избежание попадания загрязнений в почво-грунты, а затем и в подземные воды, все технологические площадки (под агрегатным блоком, приемной емкостью, насосным блоком, под блоком ГСМ и т.д.), покрываются изолирующими материалами. Технологические площадки сооружаются с уклоном к периферии. Сыпучие химические реагенты затариваются и хранятся под навесом для химических реагентов, обшитых с четырех сторон. Жидкие химические реагенты хранятся в цистернах на площадке ГСМ. Отработанные масла собираются в специальные емкости и вывозятся для дальнейшей регенерации.
- Для предотвращения подтопления ливневыми осадками и паводковыми водами, производственная площадка буровой обваловывается грунтом; покрытие площадок предусматривается из гравийного грунта, уложенных на гидроизоляционный слой из уплотнённого насыпного грунта.
- При строительстве скважин территория участка буровой предусматривается планировка с уклоном от центра к периферии; участки под технологическое оборудование изолируются (железобетонные плиты, бетонирование, асфальт и другие изоляционные материалы).
- Для сбора, транспортировки буровых сточных вод к накопителю предусматривается установка системы железобетонных или металлических лотков.
- Для предотвращения загрязнения почв и далее подземных вод химическими реагентами, их транспортировка и хранение производятся в закрытой таре (мешки, бочки).

Рекомендации по охране подземных вод при испытании скважин.

- Испытание скважин проводятся при соответствующем оборудовании скважин, предотвращающем возможность выброса и открытого фонтанирования нефти и газа.
- Испытание не должно производиться с нарушением герметичности эксплуатационных колонн, отсутствием цементного камня за колонной, пропусками фланцевых соединений и так далее.
- При выборе химического реагента для воздействия на пласт необходимо учитывать их класс опасности, растворимость в воде, летучесть.
- Предотвращать возможные утечки и разлив химических реагентов и нефти, возникающие при подготовке скважин и оборудования к проведению основной технологической операции,
- Предотвращать использование неисправной или непроверенной запорно-регулирующей аппаратуры, механизмов, агрегатов, нарушение ведения основного процесса, негерметичности эксплуатационных колонн.
- При обводнении испытываемых скважин, помимо контроля за обводненностью их продукции, проводятся специальные геофизические и гидрогеологические исследования с целью определения места притока воды в скважину через колонну, источника обводнения и глубины его залегания.
- При появлении признаков подземных утечек или межпластовых перетоков нефти, газа и воды, которые могут привести не только к безвозвратным потерям нефти и газа, но и загрязнению водоносных горизонтов, необходимо установить и ликвидировать причину неуправляемого движения пластовых флюидов.
- Добытый продукт должен собираться в соответствующие емкости и вывозиться для дальнейшей утилизации.

Запрещается сброс пластовой воды на дневную поверхность, приводящие к загрязнению подземных вод, а также слив жидкостей, содержащих сероводород, без нейтрализации.

В целом на данный проектный период, при соблюдении технологического регламента, техники безопасности и природоохранных мероприятий, не ожидается крупномасштабных воздействий на подземные воды. Комплекс водоохраных мер, предусматриваемый на

контрактной территории ТОО «Туран-Барлау», в значительной мере смягчит возможные негативные последствия.

Воздействие проектируемых работ может наблюдаться преимущественно в верхней зоне, ограниченной водосодержащей толщей. Проектом предусматривается проведение работ в герметизированной и замкнутой системе. Воздействие на более глубокие горизонты может наблюдаться при аварийных ситуациях.

Территория месторождения не имеет постоянных естественных водных объектов, поэтому воздействие строительства скважин на месторождении не рассматривается.

В целом на период реализации намечаемой деятельности на месторождении Майкыз при соблюдении технологического регламента, техники безопасности и природоохранных мероприятий, не ожидается крупномасштабных воздействий на подземные воды. Комплекс водоохранных мер в значительной мере смягчит возможные негативные последствия.

В целом воздействие на подземные воды, при соблюдении проектных природоохранных требований, можно оценить:

- пространственный масштаб воздействия - *ограниченное* (2 балла);
- временной масштаб – *продолжительный* (3 балла);
- интенсивность воздействия (обратимость изменения) - *слабая* (2 балла).

Интегральная оценка выражается 12 баллами – воздействие *среднее*.

Вывод. При воздействии «*среднее*» изменения среды в рамках естественных изменений (кратковременные и обратимые). Популяция и сообщества возвращаются к нормальным на следующий год после реализации проектируемых работ.

2.6. Определение нормативов допустимых сбросов загрязняющих веществ

Сброс сточных вод в водные объекты, на рельеф местности или в пруды-накопители проектными решениями не предусматривается. Следовательно, определение нормативов допустимых сбросов загрязняющих веществ не предполагается. Все сточные воды передаются специализированным подрядным организациям.

2.7. Расчеты количества сбросов загрязняющих веществ в окружающую среду, в целях заполнения декларации о воздействии

Сброс сточных вод в водные объекты, на рельеф местности или в пруды-накопители проектными решениями не предусматривается. Следовательно, расчеты количества сбросов загрязняющих веществ в окружающую среду, в целях заполнения декларации о воздействии не предполагается.

3. ОЦЕНКА ВОЗДЕЙСТВИЙ НА НЕДРА

3.1. Наличие минеральных и сырьевых ресурсов в зоне воздействия намечаемого объекта (запасы и качество)

Месторождение Майкыз расположено в пределах восточной приграничной части Арыскупского прогиба, Южно-Торгайской впадины, которая является частью Южно-Торгайского нефтегазоносного района, входящего в Арало-Торгайскую нефтегазоносную провинцию.

Промышленные скопления нефти и газа в Южно-Торгайской нефтегазоносной области в настоящее время доказаны во всех образованиях палеозойской и мезозойской групп.

В Южно-Торгайской впадине к настоящему времени выявлено более 50 месторождений нефти и газа. Среди них - Кумколь, Майбулак, Кумколь Южный, Коныс, Арыскуп, Кызылкия, Кенлык, Нуралы, Карабулак, Жинишкекум и др.

Залежи нефти и газа открыты в верхнеюрских, среднеюрских, нижнеэокомских и верхнеэокомских отложениях. Кроме того, установлена нефтегазоносность выветрелой части фундамента на структурах Кенлык, Караванчи, Кызылкия, Акшабулак, Карабулак, Юго-Западный Карабулак и др.

Первооткрывательницей месторождения Майкыз является скважина М-3, где из отложений карагансайской свиты средней юры (интервал перфорации 1588-1591,5 м) получен приток нефти.

Впервые оперативная оценка запасов приведена в 2011 г. Компанией ТОО «Мунайгазгеолсервис» составлен отчет «Оперативный подсчет запасов нефти и растворенного газа месторождения Майкыз в Кызылординской области Республики Казахстан по состоянию изученности на 01.03.2011 г.» (Протокол №1092-11-П от 25 августа 2011 года). Были подсчитаны запасы по горизонтам М-I, М-II, Ю-II, Ю-IV-1, Ю-IV-2, Ю-IV-3. Запасы углеводородов по месторождению Майкыз составили: по категории С1-55 тыс.т геологических и 22 тыс.т извлекаемых, по категории С2 -415 тыс.т геологических и 103 тыс.т извлекаемых.

После ОПЗ-2011 года в процессе доизучения месторождения Майкыз был опробован продуктивный горизонт арыскупских отложений в скважине М-5 интервал 977-981 м, который дал отрицательный результат о наличии УВС продуктивных горизонтом М-I и М-II. В связи с этим в 2021 г составлен второй «Оперативный подсчет запасов нефти и газа месторождения Майкыз по состоянию на 01.03.21 г. (Протокол ГКЗ РК №2356-21-П от 27.10.21 г.), где подсчитаны запасы карагансайских и дощанских отложений, а также в отчете название продуктивных горизонтов подсчитанные в ОПЗ-2011 года приведены в соответствии общепринятым продуктивным горизонтам принятых по Южно-Торгайскому бассейну Ю-IV-1 на Ю-IV-1-1 и Ю-V-2 на Ю-IV-2-2. Запасы углеводородов по месторождению Майкыз составили: по категории С1-296 тыс.т геологических и 108 тыс.т извлекаемых, по категории С2 -471 тыс.т геологических и 118 тыс.т извлекаемых. Так же впервые были подсчитаны запасы свободного газа в количестве по категории С2 – 147 млн.м3.

На дату составления Подсчета запасов в период с 2021 по 2022 гг на месторождении дополнительных работ по бурению и испытанию не проводилось.

Составлен и утвержден «Отчет переобработка и комплексная интерпретация сейсмических данных 3Д и 2Д по участку 31 (участок Северный). В результате которой перестроены структурные карты по отражающим горизонтам и уточнена геологическая модель месторождения Майкыз. Структурные карты по ОГ IV и IV/2 были приняты за основу при построении подсчетных планов в данном отчете.

На основании переинтерпретации сейсмических исследований 3Д и 2Д, комплексов ГИС, данных корреляции разрезов по скважинам в разрезе месторождения Майкыз выделены два продуктивных горизонта в карагансайской свите средней юры (Ю-IV-1-1) и дощанской свите нижней-средней юры (Ю-IV-2-2).

Ранее выделенный продуктивный горизонт Ю-IV-1-3 как газоносный по данным ГИС в скважинах М-1 и М-2, при подсчете запасов были отнесены к водоносному горизонту по результатам опробования в скважине М-2. При опробовании интервала 1678,8-1684,7 м получен приток пластовой воды.

В результате обработки представленных недропользователем материалов геологических (стратиграфии, литологии), геофизических (сейсморазведки 3D, переинтерпретации ГИС), опробовательских работ на месторождении Майкыз установлено многопластовое строение залежей нефти.

Залежи нефти выявлены в отложениях карагансайской свиты средней юры (Ю-IV-1-1) и дощанской свиты нижней-средней юры (Ю-IV-2-2).

3.2. Потребность объекта в минеральных и сырьевых ресурсах в период строительства и эксплуатации (виды, объемы, источники получения)

Необходимость в изъятии земельных ресурсов, почвы, полезных ископаемых, растительности при реализации намечаемой деятельности отсутствует.

На период проектируемых работ сырье и материалы закупаются у специализированных организаций. Прочие материалы также будут привозиться на площадку по мере необходимости.

3.3. Прогнозирование воздействия добычи минеральных и сырьевых ресурсов на различные компоненты окружающей среды и природные ресурсы

Охрана недр при реализации намечаемой деятельности должна проводиться в соответствии с Законом «О недрах и недропользовании».

Мероприятия по охране недр должны, прежде всего, быть направлены на высокую экологическую и экономическую эффективность при минимальном отрицательном воздействии на состояние окружающей среды.

Мероприятия по охране недр в процессе строительства скважины на месторождении предусматривают:

- геологические исследования, направленные на полную и достоверную оценку месторождения;
- рациональное и комплексное использование природных ресурсов на всех этапах технологического процесса;
- защита недр от обводнения, пожаров и других стихийных бедствий, усложняющих эксплуатацию месторождения;
- предотвращение загрязнения подземных вод вследствие межпластовых перетоков нефти, газа и воды в процессе проводки, освоения и последующей эксплуатации скважины;
- учет и контроль запасов основных полезных ископаемых;
- предотвращение открытого фонтанирования, поглощения промывочной жидкости, обвалов стенок скважины, перетоков нефти, газа и воды в пласте;
- изоляцию пробуренных скважины;
- герметичность обсадных колонн и надежность их цементирования;
- правильное выполнение работ по ликвидации и консервации скважины.

Общими экологическими требованиями на стадиях недропользования являются:

- сохранение земной поверхности;
- предотвращение техногенного опустынивания;
- сокращение территорий нарушаемых и отчуждаемых земель в связи со строительством дорог, строительством скважин, применение технологий с внутренним отвалообразованием, использование отходов добычи и переработки минерального сырья;
- предотвращение ветровой эрозии почвы, отвалов и отходов производства;
- изоляция поглощающих и пресноводных горизонтов для исключения их загрязнения;
- предотвращения истощения и загрязнения подземных вод;
- применение нетоксичных реагентов при приготовлении промывочных жидкостей;
- очистка и повторное использование буровых растворов;
- ликвидация остатков буровых и горюче-смазочных материалов в окружающей природной среде экологически безопасным способом;
- очистка и повторное использование нефтепромысловых стоков в системе поддержания внутрипластового давления нефтяных месторождений.

Геологическая среда (ГС) представляет собой многокомпонентную, весьма динамичную, постоянно развивающуюся систему, находящуюся под влиянием инженерно-хозяйственной деятельности, в результате чего происходит изменение природных геологических и возникновение

новых антропогенных процессов. Существенное воздействие на геологическую среду оказывает бурение скважин. При этом основными видами изменений геологической среды является образование техногенных грунтов преимущественно техногенно -переотложенных и техногенно - образованных.

В процессе бурения и эксплуатации скважин с точки зрения оценки воздействия на геологическую среду основное внимание уделяется созданию надежных конструкций. Они должны обеспечивать предотвращение:

- заколонных и межколонных перетоков жидкостей, минерализованных вод, нефти, газа в атмосферу и на поверхность земли, в горизонты, залегающие над эксплуатационными объектами;
- аварийного фонтанирования;
- образования грифонов;
- возникновения зон растепления и просадки устьев скважин;
- деформации, смятия и срезания колонн и др.

Особое внимание при строительстве скважин должно уделяться охране водоносных горизонтов пресных, минерализованных и промышленных вод.

Процессы загрязнения с поверхности обусловлены фильтрацией бурового раствора в породы и подземные воды геологического разреза. Как правило, эти процессы при бурении не распространяются на значительные расстояния. В самую верхнюю часть до глубины 20-30 м проникновение фильтрата бурового раствора исключено спуском шахтного направления и его цементированием. В водоносные горизонты до глубин 100-150 м фильтрат бурового раствора проникает на расстояние 1,5-2,0 м от стенок скважины вследствие кратковременности бурения данного интервала и его изоляции кондуктором с затрубной цементацией.

Разбуривание подсолевых продуктивных карбонатных отложений сопровождается проникновением в них фильтрата на расстояние 1,0-1,5 м от стенок скважины. Однако в процессе извлечения нефти из продуктивных пластов попавший в них фильтрат бурового раствора извлекается полностью.

К негативным экологическим последствиям могут привести проявления напорных высокоминерализованных вод из соленосных отложений при бурении скважин. Эти воды, как правило, сбрасываются в металлические емкости с обязательной закачкой в интервал, из которого они поступили, - при углублении скважины. К таким интервалам предъявляется повышенное требование при установке технической колонны и цементировании затрубного пространства.

Из существующих геофизических методов исследования технического состояния скважин для оценки герметичности заколонного пространства в настоящее время наиболее эффективно может быть использован метод высокочувствительной термометрии в комплексе с АКЦ или СГДТ. Инструментально наличие притока определяется путем вызова циркуляции жидкости между двумя спецотверстиями с помощью пакера. Исследование герметичности эксплуатационной колонны производится опрессовкой пакером с применением расходо- метрии и термометрии.

Одной из распространенных причин потери герметичности обсадных колонн скважин является электрохимическая коррозия наружной поверхности труб. С целью оценки допустимого уменьшения толщины стенок труб и определения параметров электрохимзащиты периодически проводят замеры падения напряжения вдоль колонны. Работы по устранению дефектов обсадных труб включают изоляцию дефектов и повторную герметизацию их соединительных узлов.

При обработке призабойной зоны пласта и применении технологии воздействия на пласт необходимо провести специальные исследования обоснования рабочих реагентов и оценки их взаимодействия с породами, пластовыми жидкостями, с металлом труб и оборудования при различных температурах и давлении. Особое внимание должно быть уделено возможному перетоку закачиваемого реагента через литологические окна или по заколонному пространству, утилизации попутных вод, образованию техногенных вод при закачке пресных поверхностных вод с высоким содержанием кислорода. При строительстве и эксплуатации скважин экологическую опасность представляет грифообразование (выход газа, нефти, пластовой воды из-под земли), причиной которого являются вертикальные перетоки флюидов из залежи в непродуктивные отложения через ствол скважины.

В ходе эксплуатации скважин вертикальные перетоки пластовых флюидов возможны при нарушении герметичности обсадных колонн и цементного камня за колоннами. Причинами

повышения межколонных давлений являются: негерметичность резьбовых соединений обсадных труб и колонных головок, потеря эластичности сальниковых уплотнений и герметизирующих материалов вследствие их старения, технические и технологические погрешности при заключительных работах по обвязке скважин, низкое качество цементирования и недоподъем цемента в заколонном пространстве до устья или в части ствола скважин.

Проблема ликвидации межпластовых перетоков и межколонных давлений стоит чрезвычайно остро практически на всех месторождениях.

Перетоки газа, воды, нефти или конденсата из пласта в пласт и подъем флюида на дневную поверхность через затрубное пространство после строительства скважин - довольно частое явление.

Межколонные проявления нередко начинаются сразу же после пуска скважины в эксплуатацию. Нужно отметить, что в некоторых скважинах температура нефти в устье составляет 70°C. Поэтому температурные изменения дополнительно деформируют обсадную колонну. Много неприятностей приносят межколонные проявления и межпластовые перетоки с давлением 3 МПа и выше. В этом случае в затрубном пространстве устанавливают обратный клапан, который снижает давление в коллекторе до 0,5-1 МПа. В зимний период он промерзает и перестает работать.

Существует много точек зрения на причины таких проявлений. Однако авторы едины в том, что неперемное условие качественной проводки крепления ствола скважины - создание герметичных соединений обсадных труб и высококачественного цементного кольца.

К числу требований, предъявляемых к цементному камню, следует отнести способность тампонажного раствора при твердении создавать непроницаемые контакты между стенками скважины и тампонажным камнем. Практика показывает, что цементирование скважин раствором из чистого портландцемента имеет ряд отрицательных моментов. Вследствие недостаточной седиментационной устойчивости раствора камень имеет низкие деформативные и адгезионные свойства, высокую проницаемость и недолговечность. Прочностные свойства камня резко снижаются при температуре 80 °С вследствие перекристаллизации гидратов и образования свободной извести. При введении песка (до 40%), а также аэросила (0,03-0,05%), глинопорошка или бентонитовой глины (3%) значительно увеличиваются срок службы цементного камня и повышаются его прочностные свойства по отношению к агрессивным средам (солевой коррозии). Газопроницаемость такого камня на порядок ниже, чем образцов из стандартного портландцемента.

Из всех существующих методов поддержания пластового давления и увеличения приемистости скважин наиболее широко используется закачка пресных (или минерализованных) вод с применением специальных реагентов (щелочи, ПАВ, полимеры).

Кроме того, необходимо своевременно проводить ремонтно-изоляционные и ремонтно-восстановительные, а также ликвидационные работы. Намечаемая хозяйственная деятельность в рамках проекта не вызовет изменения существующей категории защищенности грунтовых вод. Земляные работы имеют временный характер. Общего изменения мощности слоя пород зоны аэрации не произойдет.

На территории месторождения при реализации проекта не ожидается какого-либо рода сейсмических проявлений, обусловленных антропогенной деятельностью.

Поверхностные геомеханические нарушения не имеют площадного характера и связаны с земляными работами. Данные работы не приведут к образованию новых форм рельефа, существенному перераспределению поверхностного стока и нарушению режима подземных вод ввиду незначительного объема перемещаемого грунта.

Изменение физико-механических свойств пород, слагающих продуктивные пласты, не произойдет.

В целом воздействие в процессе испытания скважин на недра (геологическую среду), при соблюдении проектных природоохранных требований, можно оценить:

- пространственный масштаб воздействия - ***ограниченное*** (2 балла);
- временный масштаб - ***продолжительное*** (3 балла);
- интенсивность воздействия - ***слабое*** (2 балла).

Интегральная оценка воздействия составит 12 баллов - воздействие ***среднее***.

При значимости воздействия «***среднее***» изменения в среде превышает цепь естественных изменений. Среда восстанавливается без посторонней помощи частично или в течение нескольких

лет.

Иное прогнозирование воздействия добычи минеральных и сырьевых ресурсов на различные компоненты окружающей среды и природные ресурсы представлено в соответствующих разделах настоящего РООС.

3.4. Обоснование природоохранных мероприятий по регулированию водного режима и использованию нарушенных территорий

Обоснование природоохранных мероприятий по регулированию водного режима и использованию нарушенных территорий проектными решениями **не предусматривается**.

3.5. Характеристика используемых месторождений (запасы полезных ископаемых, их геологические особенности и другое)

Месторождение Майкыз расположено в восточной части Арыкумского прогиба в периклинальной южной части Табакбулакской горст-антиклинальной зоны и входит в район Кумкольской группы месторождений. Поэтому геолого-структурное строение месторождения идентично со строением главного и крупного месторождения Арыкумского прогиба – месторождения Кумколь. В геологическом строении всего Арыкумского прогиба и месторождения Майкыз участвуют отложения протерозойской, палеозойской групп, юрской, меловой, палеогеновой, неоген-четвертичных систем.

Характеристика разреза осадочных отложений месторождения приводится на основании комплекса ГИС, проведенного в пробуренных скважинах, описания и лабораторных исследований kernового материала.

Нерасчлененные протерозой + палеозойские отложения (PR+PZ)

Описываемые отложения вскрыты скважинами М-1 и М-2 в призабойных частях разреза и представлены в основном метаморфическими породами и частично в различной степени метаморфизованными терригенно-карбонатными образованиями.

По материалам ГИС разрез представлен чередованием терригенных и карбонатных (гамма-активность 4-5 мкр/час) пород, характерных для нижнего палеозоя.

Вышеописанные отложения на месторождении слагают приподнятые участки домезозойской дневной поверхности, выделяемые в виде островков и останцов, которые отделены друг от друга межгорными долинами и котловинами.

Вскрытая толщина отложений составляет 101 м (скв. М-2).

Мезозойская группа (MZ)

Юрская система (J)

Юрская система представлена в Арыкумском прогибе всеми тремя отделами и расчленена по литологическому составу на 6 свит (снизу вверх): сазымбайскую и айбалинскую в нижнем отделе, дощанскую и карагансайскую в среднем отделе, кумкольскую и акшабулакскую в верхнем отделе. Непосредственно в изученной скважинами части Контрактной территории, юрская система сложена тремя отделами: частично нижним, средним и верхним, но к западу и востоку в глубоких частях выделяется полный разрез.

В разрезе юры можно выделить три ритмотолщи, каждая из них состоит из двух ритмосвит. В каждой ритмотолще нижняя ритмосвита сложена более грубообломочными, а верхняя ритмосвита – более тонкообломочными отложениями, ритмично чередующимися в разрезе. Ритмичное чередование наблюдается внутри каждой ритмосвиты и четко видно в разрезе верхней ритмосвиты.

Отложения юрской системы в рельефе занимают палеокотловины, палеовпадины и палеодолины доюрской земной поверхности. В связи с этим, снос обломочного материала обычно происходит с местных поднятий. Поэтому состав грубообломочных пород отложений нижних ритмосвит юры в большинстве случаев близок с составом нижележащих протерозой-палеозойских образований. На исследованном участке в разрезе дощанской свиты, залегающей на домезозойском фундаменте, грубообломочная часть представлена из обломков низко гаммаактивных (ГА – 4-5 мкр/час) пород.

Общая вскрытая толщина юрских отложений изменяется от 759 м (скв. М-4) до 1925 м скв (ЮМ-1).

Нижний отдел (J₁)

Айбалинская свита (J_{1ab})

Отложения айбалинской свиты на месторождении не вскрыты.

Нижний - средний отделы (J₁₋₂)**Дошанская свита (J_{1-2d})**

Отложения дошанской свиты вскрыты всеми скважинами. В разрезе свиты выделяются пласты толщиной до 25 - 33 м грубообломочных пород: конгломератов, гравелитов и песчаников с низкой гамма активностью – 4-5 мкр/час. Возможно, обломки этих пород представлены однородными карбонатными породами домезозойского фундамента. Грубообломочные породы чередуются с прослоями аргиллитов и алевролитов (толщиной 3 и 17 м).

Общая вскрытая толщина свиты изменяется от 134 м (скв. М-4) до 822 м (скв. ЮМ-1).

К пластам грубообломочных пород свиты приурочены продуктивные горизонты Ю-IV-2-1, Ю-IV-2-2, Ю-IV-2-3 и Ю-IV-2-4.

Отложения свиты залегают с угловым несогласием непосредственно на протерозой + палеозойских образованиях.

Средний отдел (J₂)**Карагансайская свита (J_{2kr})**

Отложения карагансайской свиты во впадинах согласно залегают на породах дошанской свиты, а в краевых частях - непосредственно на породах домезозойского фундамента. Они вскрыты всеми скважинами и представлены темно-серыми, черными аргиллитами, углями с тонкими прослоями алевролитов и песчаников. Толщины прослоев изменяются от нескольких см до 2-3м. К ним приурочены продуктивные горизонты Ю-IV-1-1, Ю-IV-1-2 и Ю-IV-1-3.

На описываемой части месторождения отложения свиты выделяются относительно более высокими электрическими сопротивлениями (6-10 оМм), чем верхнеюрские аргиллиты, алевролиты (2,5-5). Толщина свиты на изученной части изменяется от 119 м (скв. М-2) до 230 м (скв. ВМ-1), но во впадинах значительно увеличивается.

Верхний отдел (J₃)**Кумкольская свита (J_{3km})**

Отложения кумкольской свиты вскрыты во всех семи скважинах. На Кумкольском месторождении отложения свиты расчленены на три подсвиты: нижнюю, среднюю и верхнюю. На исследованном месторождении она представлена только двумя верхними подсвитами.

Среднекумкольская подсвита (J_{3km2}) разделена на две пачки: нижнюю и верхнюю. Нижняя пачка сложена более грубообломочными, а верхняя - тонкообломочными породами. Они совместно образуют один полный ритмический цикл – ритмоподсвиту, но в поднятых участках нижняя пачка часто размыта и отсутствует.

Нижняя пачка (J_{3km2}¹) сложена песчаниками с прослоями алевролитов и аргиллитов, с явным преобладанием песчаников.

Толщина пачки изменяется от 107 м (скв. М-5) до 329 м (скв. ЮМ-1).

Верхняя пачка (J_{3km2}²) представлена аргиллитами с редкими прослоями алевролитов и песчаников. Прослой тяготеют к нижней части.

Толщина пачки изменяется от 94 м (скв. М-2) до 167 м (скв. ЮМ-1).

Верхнекумкольская подсвита (J_{3km3}) сложена чередованием аргиллитов, глинистых алевролитов (толщиной от 0,5-1 до 5-6м) с песчаниками, глинистыми песчаниками (толщиной от 2-3 до 5-10 м). В разрезе преобладают песчаные породы.

Песчаники зеленые, зеленовато-серые, серые до темно-серых, от тонкозернистых до грубозернистых, местами гравелитистых, массивные и неясно слоистые. Состав кварц – полевошпат - слюдистый в глинисто-карбонатном цементе с включениями обломков обугленной флоры плохой сохранности и местами обломков кварца, кремня и полевошпатовых пород.

Аргиллиты зеленые, зеленовато-серые, темно-серые, черные, массивные с включениями обугленных остатков растений, конкрециями кварц - карбонатного состава. Алевролиты серые, темно-серые, черные с включениями обугленных остатков и отпечатков растений плохой сохранности с конкрециями и вкраплениями пирита.

Физические свойства пород: УЭС в глинах от 1 до 2 Ом, в песчаниках от 3-4 до 8 Ом; гамма активность соответственно от 10 до 22 мкр/ч и от 6-8 до 10-14 мкр/ч.

Толщина кумкольской свиты варьирует от 94 м (скв. М-5) до 160 м (скв. М-2).

Акшабулакская свита (J_{3ak})

Отложения акшабулакской свиты вскрыты во всех скважинах и сложены глинами, аргиллитами с единичными маломощными прослоями песчаников, алевролитов. В верхней и средней частях глины пестроцветные, темно-коричневые, кирпично-красные с прослоями серых и

палевых разностей и зеленовато-серых песчаников. В нижней части разреза глины и аргиллиты серые, зеленовато-серые и темно-серые.

Толщина свиты изменяется от 128 м (скв. М-3) до 176 м (скв. М-5). Физические свойства пород: УЭС в пределах 2 – 3 Омм, редко до 4-6 Омм; ГА – 8 – 13, редко доходит до 20-23 мкр/ч.

Меловая система (К)

Меловые отложения на исследованной территории широко распространены и вскрыты всеми скважинами, а в юго-западной части арыкумского прогиба обнажаются на поверхности. меловая система представлена отложениями обеих отделов. нижний отдел расчленяется по литологическому составу на три свиты: даульскую, карачетаускую и кызылкиинскую. верхняя часть относится к нерасчлененному разрезу турон -сенона. ниже приводится описание нижней части нижнего мела, с которым связана нефтегазоносность арыкумского прогиба.

Нижний отдел (К₁)

Неокомский надъярус (К_{1nc})

В разрезе неокома выделяется даульская свита, разделенная на две подсвиты: нижнюю и верхнюю.

Нижнедаульская подсвита (К_{1nc1}¹) расчленена на два горизонта: нижний (арыкумский) и верхний.

Арыкумский горизонт (К_{1nc1ar}) является регионально нефтеносным и представлен базальной толщей собственно платформенного подэтажа. В Арыкумском прогибе горизонт расчленяется на три пачки: нижнюю, среднюю и верхнюю.

Нижняя базальная пачка арыкумского горизонта на месторождении Майкыз вскрыта во всех скважинах и представлена песчаниками, гравелитами, конгломератами слабосцементированными с маломощными (0,5–1,5м) прослоями глинистых алевролитов и глин. Базальная пачка четко выделяется и ее толщина изменяется от 29 м (скв. ВМ-1) до 40 м (скв. ЮМ-1).

В Арыкумском прогибе базальная пачка является одним из продуктивных горизонтов (М-П), а также маркирующим горизонтом. К верхней части приурочен продуктивный горизонт М-І.

Верхняя часть нижнедаульской подсвиты сложена коричневыми глинами с прослоями песчаников, алевролитов. Они являются региональным флюидоупором для нефтеносных отложений арыкумского горизонта. Толщина ее доходит до 170 м.

Верхнедаульская подсвита (К_{1nc2}) в нижней и средней частях представлена переслаиванием пачек песчаных и глинистых красноцветных пород, а в верхней, преимущественно, глинами. Толщина её 86 м (скв. ВМ-1) до 123 (скв. М-4).

Возраст даульской свиты установлен на основании обнаруженных единичных пресноводных остракод, типичных для отложений готерив- баррема, в связи с чем устанавливается неокомским.

Апт – альбский ярусы (К_{1a-al2}).

Карачетауская свита (К_{1a-al2}).

Отложения карачетауской свиты залегают с размывом на даульской и представлены в нижней части сероцветными слабосцементированными песчаниками с прослоями гравелитов и в верхней части - глинами. Все породы сильно насыщены углефицированными растительными остатками. Толщина свиты 253-350 метров.

Возраст свиты по спорово–пыльцевому комплексу устанавливается апт–среднеальбским.

Нерасчлененный нижний и верхний отделы меловой системы (К₁₋₂)

Альб – сеноманский ярусы (К_{1-2 al3-s}).

Кызылкиинская свита (К_{1-2kk}).

Отложения кызылкиинской свиты залегают согласно на отложениях карачетауской свиты и сложены пестроцветными, глинистыми алевролитами и глинами с прослоями песков и песчаников. Толщина свиты 87–186 м.

По спорово–пыльцевому комплексу возраст устанавливается поздне- альб – сеноманский.

Верхний отдел (К₂)

Туронский ярус (К_{2t})

Балапанская свита (К_{2bl})

Отложения турона выделены в балапанскую свиту. Она залегают трансгрессивно на кызылкиинской свите и сложена зеленовато–серыми песками и глинами с тонкой горизонтальной слоистостью, с включениями обугленных остатков растений и зерен глауконита. Толщина её 82-150 м. Возраст установлен по спорам и пыльце как раннетуронский.

Нерасчлененный верхний турон-нижний сенон ($K_2t_2-sn_1$)

Отложения этой толщи залегают с размывом на породах балапанской свиты и представлены переслаивающимися пластами пестроцветных песков и глин. Толщина 123-236 м.

Возраст толщи обоснован комплексами спор и пыльцы.

Верхнесенонский надъярус (K_2sn_2)

В пределах Арыскупского прогиба отложения верхнего сенона в большинстве случаев отсутствуют за счет размыва в предпалеогеновое время. Толща сложена серыми глинами в основании и белыми песками с прослоями известняков в верхней части разреза. Толщина достигает 43 м.

Возраст толщи устанавливается на основании морской фауны, микрофауны и спорово – пыльцевых комплексов, как кампан – маастрихтский.

Кайнозойская группа (KZ)

Кайнозойская группа представлена морскими и континентальными отложениями палеогеновой и неоген–четвертичной систем.

Палеогеновая система (P)

Отложения палеогена обнажаются в центральных частях Арыскупского прогиба и вскрыты скважинами. Палеоген представлен двумя отделами: палеоценом и эоценом, но при разведочных работах обычно выделяют нерасчлененную палеогеновую систему. В связи с этим, при описании этой системы использованы литературные данные (4).

Палеоцен (P_1)

Отложения палеоцена залегают с размывом на различных горизонтах верхнего мела и представлены кварц – глауконитовыми песками и песчаниками с желваками фосфоритов, часто группирующимися в виде пластов и линз. Толщина от 0,5 до 12м. Из этих отложений определены типичные для палеоцена устрицы, фораминиферы.

Эоцен (P_2)

Эоцен представлен полным разрезом и расчленяется на нижний, средний и верхний эоцен.

Отложения нижнего эоцена (P_2^1) залегают с размывом и фосфоритовой галькой в основании на отложениях палеоцена и представлены зеленовато-серыми до черных глинами, с прослоями песчаников и алевролитов с галькой фосфоритов, а также включениями обугленных растительных остатков. Толщина достигает 66 м. Возраст (ранний эоцен) установлен на основании фораминифер и спорово – пыльцевых комплексов. На геологической карте Средней Азии и Казахстана выделяются нерасчлененные ниже – средне - эоценовые отложения, представленные мергелями и глинистыми известняками с прослоями горючих сланцев. Толщина не превышает 35-40 м, в толще нижнего эоцена – всего около 2 м.

Средний эоцен (P_2^2) представлен серыми, желтыми, коричневыми мергелями, известняками и карбонатными глинами, с тонкими прослоями песчаников и алевролитов, залегающими несогласно на отложениях палеоцена и сенона. Толщина 35-55м. Возраст на основании обильных комплексов фораминифер, зубов акул и скатов, остракод, радиолярий и спорово - пыльцевых комплексов устанавливается как средне - эоценовый.

Верхний эоцен (P_2^3) залегает согласно на отложениях среднего эоцена и представлен серыми и зелеными монтмориллонитовыми, бентонитовыми, тонкослоистыми глинами с включениями марказита, глауконита, зубов и чешуй рыб. Толщина достигает 245 м.

Нерасчлененные неоген – четвертичные отложения (N-Q)

К неоген - четвертичной системе отнесены пески, суглинки и супеси, покрывающие поверхность наиболее низких участков территории Арыскупского прогиба. Толщина от 0 до 20 м.

В южной, северной и западной частях АП на картах поверхности выделяются верхне - плиоценовые (N^2) отложения, представленные галечниками, гравийниками, гравийными песками, супесями и суглинками. Толщина 5-20 м.

4. ОЦЕНКА ВОЗДЕЙСТВИЯ НА ОКРУЖАЮЩУЮ СРЕДУ ОТХОДОВ ПРОИЗВОДСТВА И ПОТРЕБЛЕНИЯ

4.1. Виды и объемы образования отходов

В процессе реализации намечаемой деятельности происходит образование различных видов отходов, как от основного производства, так и от вспомогательного.

Управление отходами представляет собой управление процедурами обращения с отходами на всех этапах технологического цикла, начиная от момента образования отходов и до конечного пункта размещения отходов.

Система управления отходами предприятия включает следующие этапы:

1. разработка и утверждение распорядительных документов по вопросам распределения функций и ответственности за деятельность в области обращения с отходами;
2. разработка и утверждение всех видов экологической нормативной документации предприятия в области обращения с отходами;
3. разработка и внедрение плана организации сбора и удаления отходов;
4. организация и оборудование мест временного хранения отходов, отвечающих нормативным требованиям;
5. подготовка, оформление и подписание договоров на прием-передачу отходов с целью размещения, использования и т. д.

Ответственными лицами на всех стадиях управления отходами являются руководитель предприятия, начальники промплощадок, участков, специалисты-экологи предприятия.

Учету подлежат все виды отходов производства и потребления, образующиеся на объектах предприятия, а также сырье, материалы, пришедшие в негодность в процессе хранения, перевозки и т. д. (т.к. не могут быть использованы по своему прямому назначению).

Перечень отходов, подлежащих учету, устанавливается по результатам инвентаризации источников образования отходов.

Временное хранение отходов на территории предприятия и периодичности их вывоза производится в соответствии с нормативными документами и с учетом технологических условий образования отходов, наличия свободных специально подготовленных мест для временного хранения, их месторождения (объема), токсикологической совместимости размещения отходов.

Сбор отходов для временного хранения производится в специально отведенных местах и площадках, в промаркированные накопительные контейнеры, емкости, ящики, бочки, мешки.

В процессе реализации проектируемых образуется значительное количество твердых и жидких отходов.

Всего в процессе производственной деятельности ТОО «Туран-Барлау» образуется 12 наименований отходов:

- Промасленная ветошь
- Отработанные масла
- Отработанные ртутьсодержащие лампы
- Металлические бочки из под масла
- Тара из-под химреагентов
- Буровой шлам
- Отработанный буровой раствор
- Буровые сточные воды
- Огарки сварочных электродов
- Твердо-бытовые отходы
- Отходы соляно-кислотной обработки (СКО)
- Металлолом.

На производственных объектах предприятия подрядчика сбор и временное хранение отходов производства проводится на специальных площадках (местах), соответствующих уровню опасности отходов (по степени токсичности). Отходы по мере их накопления собирают в тару, предназначенную для каждой группы отходов в соответствии с классом опасности (по степени токсичности).

Расчет количества образующихся отходов произведен на основании технологического регламента работы предприятия и технических характеристик установленного оборудования, утвержденных норм расхода сырья, удельных норм образования отходов по отрасли и удельных показателей по справочным данным.

Расчет количества отходов, образующихся в процессе производственной деятельности ТОО «Туран-Барлау» «Методики расчета лимитов накопления отходов и лимитов захоронения отходов» Утвержденным приказом Министра экологии, геологии и природных ресурсов Республики Казахстан от 22 июня 2021 года № 206.

Промасленная ветошь

Объем образования отхода определяют по формуле:

$$M_{\text{обр}} = M_0 + M + W, \text{ т/год}$$

$$M = 0,12 * M_0 \quad W = 0,15 * M_0$$

где: M_0 – количество сухой ветоши, израсходованной за период

M – норматив содержания масла в ветоши

W – норматив содержания влаги в ветоши

Наименование	M_0	M	W	$M_{\text{обр}}$, т/скв.
Промасленная ветошь	0,105	0,0126	0,0158	0,1334

Отработанные масла

Количество отработанного масла рассчитано по формуле:

$$M_{\text{обр}} = (N_b * N_d) * 0,25, \quad \text{т/год}$$

где: 0,25 – доля потерь масла от общего его количества

N_d – нормативное количество израсходованного моторного масла при работе механизмов на дизельном топливе, т;

N_b – нормативное количество израсходованного моторного масла при работе механизмов на бензине, т;

Наименование	N_d , т	$M_{\text{обр}}$, т/скв.
Отработанные масла	7,01	1,7525

Отработанные ртутьсодержащие лампы (люминесцентные лампы)

Объем образования отработанных люминесцентных ламп определяют по формуле:

$$M_{\text{обр}} = n * T / T_p, \quad \text{шт/год}$$

где: n – количество установленных ламп, шт.

m – масса одной лампы, г.

t – фактический годовой фонд работы лампы, час/пер

k – нормативный срок службы лампы, час

n	T	T_p	N , шт	m , кг	N , т/скв.
90	6600	15000	39,6	0,2	0,0079

Металлические бочки из-под масла

Количество использованной тары зависит от расхода сырья. Норма образования отхода определяется по формуле:

Расчет образующихся отходов определяется по формуле:

$$M = Q / P * m * 0,001, \text{ т/скв.}$$

где: Q – расход моторного масла, кг;

P – масло на буровую завозят в бочках по 186 кг каждая;

m – вес 1 бочки, ($m = 10$ кг).

Q , кг	P , кг	m , кг	$M_{\text{обр}}$, т/скв.
36733	186	10	1,9749

Тара из-под химреагентов

Количество использованной тары зависит от расхода сырья. Норма образования отхода определяется по формуле:

$$M_{отх} = N * m, \text{ т/год.}$$

Количество тары данного объема - N шт./год,

Средняя масса единичной тары – m, т.

N, шт	m, т	M _{отх} , т/скв.
2250	0,0001	0,225

Расчет объемов отходов бурения произведена в соответствии с методикой расчета объема образования эмиссий (в части отходов производство, сточных вод) согласно приказу Министра охраны окружающей среды РК от «3» мая 2012 года № 129-ө.

1. Объем выбуренной породы при строительстве скважин рассчитывают с использованием таблицы.

1. Объем выбуренной породы при строительстве скважин

$$V_{\Pi} = n * K_{\kappa} * R^2 * L$$

2. Объем бурового шлама

$$V_{\text{БШ}} = K_{\text{Р}} * V_{\Pi}$$

3. Объем отработанного бурового раствора

$$V_{\text{обр}} = K_{\text{Р}} * V_{\Pi} * K + 0,5 * V_{\text{ц}}$$

K= 1,052 Коэффициент, учитывающий потери бурового раствора, уходящего со шламом при очистке на вибросите, пескоотделителе и илоотделителе

4. Объем буровых сточных вод

$$V_{\text{БСВ}} = 2 * V_{\text{ОБР}}$$

Схема расчета объемов отходов бурения согласно по методике №129п 03.05.2012г										
1. Объем выбуренной породы при строительстве скважин										
$V_{\Pi} = n * K_{\kappa} * D^2 * L$										
2. Объем бурового шлама										
$V_{\text{БШ}} = K_{\text{Р}} * V_{\Pi}$										
3. Объем отработанного бурового раствора										
$V_{\text{обр}} = K_{\text{Р}} * V_{\Pi} * K + 0,5 * V_{\text{ц}}$										
K=	1,052	Коэффициент, учитывающий потери бурового раствора, уходящего со шламом при очистке на вибросите, пескоотделителе и илоотделителе								
4. Объем буровых сточных вод										
$V_{\text{БСВ}} = 2 * V_{\text{ОБР}}$										
№п/п	Наименование	Ед. изм	Интервалы бурения							
			0- 50	50- 550	550- 2200					
1	Диаметр скважины, D	м	0,3937	0,2953	0,2159					
	Диаметр скважины, D2	м	0,1550	0,0872	0,0466					
2	Длина интервала ствола скважины, L	м	50	500	1650					
3	Коэффициент кавернозности, K _к		1,2	1,25	1,25					
4	Объем интервала скважины	м ³	10,23	59,95	105,75					
5	Коэффициент П/4		1,1	1,1	1,1					
6	Коэффициент разуплотненные породы, K _Р								1,0	
7	Объем циркуляционной системы БУ	м ³							300	
	Итого объем всей скважины, V _п	м ³							175,9	
	Объем бурового шлама	м ³							411,4	
	Объем отработанного раствора, V _{обр}	м ³							532,8	
	Объем буровых сточных вод, V _{БСВ}	м ³							1 066,0	
	Суммарный объем отходов бурения	м ³							2 010,2	
	Объем экологической емкости	м ³							2 211,2	

2. Объем отходов бурения на одну скважину:

2.1. Объем бурового шлама определяется по формуле:

$$V_{бш} = 342,83 \times 1,2 = 411,4 \text{ м}^3$$

где $K_1 = 1,2$ - коэффициент, учитывающий разупрочнение выбуренной породы.

2.2. Объем отработанного бурового раствора рассчитывается по формуле:

$$V_{ОБР} = 1,2 \times 1,052 \times 342,83 + 0,5 \times 200 = 532,8 \text{ м}^3$$

где K_2 - коэффициент, учитывающий потери бурового раствора, уходящего со шламом на вибросите, пескоотделителе и илоотделителе, равный 1,052.

При повторном использовании бурового раствора 1,2 заменяется (на 0,25).

$V_{ц}$ - объем циркуляционной системы буровой установки.

2.3. Объем буровых сточных вод рассчитывается по формуле:

$$V_{БСВ} = 2 \times 532,78 = 1066 \text{ м}^3$$

Отработанный буровой раствор (ОБР) – один из видов сточных вод при строительстве скважин. О загрязняющей способности отработанного бурового раствора судят по содержанию в нем органических примесей, оцениваемых по показателю ХПК, по значению водородного показателя рН и минерализации жидкой фазы.

Буровой раствор, применяемый при бурении скважин, готовится в блоках приготовления бурового раствора, хранится в металлических емкостях.

Расчетный объем ОБР на скважину 2200 м равен **532,8 м³**.

Количество отработанных буровых сточных вод

Количество отработанных буровых сточных вод определяется по формуле:

$$Q = V_{БСВ} \cdot \rho_{бсв}$$

$V_{бсв}$ – объем буровых сточных вод, м³;

$$Q = 1065,57 \times 1,05 = 1118,8 \text{ т/период.}$$

$\rho_{ш}$ – удельный вес бурового шлама 1,75 т/м³

$\rho_{обр}$ – удельный вес отработанного бурового раствора 1,24 т/м³

$\rho_{бсв}$ - удельный вес бур.сточных вод 1,05 т/м³

Наименование отхода бурения	Плотность т/м ³	Для скважины	
		м ³	тонн
Буровой шлам	1,75	411,39	719,9325
Отработанный буровой раствор	1,24	532,8	660,672
Итого отходы бурения			1380,5797
Буровые сточные воды	1,05	1065,57	1118,8
Итого сточная вода			1118,8

Огарки сварочных электродов

Объем образования огарков сварочных электродов рассчитывается по формуле:

$$M_{обр} = M \cdot \alpha, \text{ т/год}$$

где: M – фактический расход электродов, 0,15 т

α – доля электрода в остатке, равна 0,015

M	α	$M_{обр}$, т/скв.
0,15	0,015	0,00225

Твердые бытовые отходы

Согласно РНД 03.1.0.3.01-96 «Порядку нормирования объемов образования и размещения отходов производства» принимаются следующие нормы накопления твердых бытовых отходов на 1 человека в год в кварталах с неблагоустроенным жилым фондом – 360 кг/год. Твердые бытовые отходы, нетоксичные, будут размещаться в специальных контейнерах и по мере накопления будут вывозиться согласно договора со специализированной организацией.

Суточная норма накопления твердых бытовых отходов на территории поселка на одного человека составит: $V_{сут} = 360/365 = 0,986$ кг/сутки.

За период проведения работ по строительству скважин объем твердых бытовых отходов составит:

$$M = V_{сут} \times T \times n,$$

Где: n – ориентировочное количество человек, $n=40$.

T - время проведения проектируемых работ. СМР, подготовительные работы к бурению, бурение и крепление, испытание - 62 дней;

$$M = 0,986 \cdot 62 \cdot 40 = 2445,28 \text{ кг или } 2,44 \text{ тонн.}$$

Наименование	M, т/скв.
ТБО	2,44

Металлолом

Металлолом образуется от очистки территории ранее пробуренных скважин и в процессе проведения КРС. Объем образования составит.

M _{обр} , т
10

Отходы соляно-кислотной обработки

Расчет объемов отхода при интенсификации пласта (соляно-кислотная обработка) взяты по ранее пробуренных скважин. Мощность пласта 12 м.

Объем подготовки кислотной смеси определяется по формуле:

на 1 п.м продуктивного пласта используется кислота в объеме от 0.1 м³ до 0.5 м³ (по результатам лабораторных тестов)

$$V_{\text{об.кисл.}} = H \times V_1 \text{ п.м.} = 12 \times 0,5 = 6 \text{ м}^3$$

где H- мощность пласта; V₁ п.м.- объем кислоты на 1 п.м., согласно лабораторным тестам – 0,5 м³)

Расчет объема отходов соляно-кислотной обработки:

$$V_{\text{отходов СКО}} = (V_{\text{об.кисл.}} \times 2,0) = 6 \times 2,0 = 12 \text{ м}^3 \cdot 1,136 = 13,632 \text{ т/скв.}$$

Наименование	V _{об.кисл.} , т/скв.
Отходы соляно-кислотной обработки	13,632

Общие данные по результатам расчета образования отходов производства и потребления приведены в таблицах 4.1.3.

Таблица 4.1.2. Общий объем образования отходов

Наименование отходов	Образующиеся отходы, тонн
Промасленная ветошь 150202*	0,1334
Отработанные масла 130208*	1,7525
Отработанные ртутьсодержащие лампы 150202*	0,0079
Металлические бочки из под масла 160708*	1,9749
Тара из-под химреагентов 160508*	0,225
Буровой шлам 010505*	719,9325
Отработанный буровой раствор 010506*	660,672
Буровые сточные воды 010506*	1118,8
Огарки сварочных электродов 120113	0,00225
Твердо-бытовые отходы 200301	2,44
Металлолом 120101	10,0
Отходы соляно-кислотной обработки 060102*	13,632
Всего от 1-ой скважины:	2529,57245

Таблица 4.1.3 – Лимиты накопления отходов на период реализации намечаемой деятельности

Наименование отходов	Объем накопленных отходов на существующее положение, тонн/год	Лимит накопления, тонн
		2025г.
1	2	3
Всего:	-	2529,57245
в том числе отходов производства	-	2527,13245

отходов потребления	-	2,44
Опасные отходы		
Промасленная ветошь	-	0,1334
Отработанные масла	-	1,7525
Отработанные ртутьсодержащие лампы	-	0,0079
Металлические бочки из под масла	-	1,9749
Тара из-под химреагентов	-	0,225
Буровой шлам	-	719,9325
Отработанный буровой раствор	-	660,672
Буровые сточные воды	-	1118,8
Отходы соляно-кислотной обработки	-	13,632
Неопасные отходы		
Огарки сварочных электродов	-	0,00225
Твердо-бытовые отходы	-	2,44
Металлолом	-	10,0

Все без исключения отходы производства и потребления в процессе реализации проектируемых работ передаются для утилизации специализированной организации согласно заключенному договору.

Под накоплением отходов понимается временное складирование отходов в специально установленных местах в течение сроков, указанных в п.2 ст. 320 ЭК РК №400-VI, осуществляемое в процессе образования отходов или дальнейшего управления ими до момента их окончательного восстановления или удаления.

Места накопления отходов предназначены для:

1) временного складирования отходов на месте образования на срок не более шести месяцев до даты их сбора (передачи специализированным организациям) или самостоятельного вывоза на объект, где данные отходы будут подвергнуты операциям по восстановлению или удалению;

2) временного складирования неопасных отходов в процессе их сбора (в контейнерах, на перевалочных и сортировочных станциях), за исключением вышедших из эксплуатации транспортных средств и (или) самоходной сельскохозяйственной техники, на срок не более трех месяцев до даты их вывоза на объект, где данные отходы будут подвергнуты операциям по восстановлению или удалению;

3) временного складирования отходов на объекте, где данные отходы будут подвергнуты операциям по удалению или восстановлению, на срок не более шести месяцев до направления их на восстановление или удаление.

Для вышедших из эксплуатации транспортных средств и (или) самоходной сельскохозяйственной техники срок временного складирования в процессе их сбора не должен превышать шесть месяцев;

4) временного складирования отходов горнодобывающих и горноперерабатывающих производств, в том числе отходов металлургического и химико-металлургического производств, на месте их образования на срок не более двенадцати месяцев до даты их направления на восстановление или удаление.

Накопление отходов разрешается только в специально установленных и оборудованных в соответствии с требованиями законодательства Республики Казахстан местах (на площадках, в складах, хранилищах, контейнерах и иных объектах хранения).

Запрещается накопление отходов с превышением сроков, указанных в п.2 ст. 320 ЭК РК №400-VI, и (или) с превышением установленных лимитов накопления отходов (для объектов I и II категорий) или объемов накопления отходов, указанных в декларации о воздействии на окружающую среду (для объектов III категории).

4.2. Особенности загрязнения территории отходами производства и потребления (опасные свойства и физическое состояние отходов)

Под отходами понимаются любые вещества, материалы или предметы, образовавшиеся в процессе производства, выполнения работ, оказания услуг или в процессе потребления (в том

числе товары, утратившие свои потребительские свойства), которые их владелец прямо признает отходами либо должен направить на удаление или восстановление в силу требований закона или намеревается подвергнуть, либо подвергает операциям по удалению или восстановлению.

Под управлением отходами понимаются операции, осуществляемые в отношении отходов с момента их образования до окончательного удаления.

К операциям по управлению отходами относятся:

- 1) накопление отходов на месте их образования;
- 2) сбор отходов;
- 3) транспортировка отходов;
- 4) восстановление отходов;
- 5) удаление отходов;
- 6) вспомогательные операции, выполняемые в процессе осуществления операций, предусмотренных подпунктами 1), 2), 4) и 5) настоящего пункта;
- 7) проведение наблюдений за операциями по сбору, транспортировке, восстановлению и (или) удалению отходов;
- 8) деятельность по обслуживанию ликвидированных (закрытых, выведенных из эксплуатации) объектов удаления отходов.

Лица, осуществляющие операции по управлению отходами, за исключением домашних хозяйств, обязаны при осуществлении соответствующей деятельности соблюдать национальные стандарты в области управления отходами, включенные в перечень, утвержденный уполномоченным органом в области охраны окружающей среды. Нарушение требований, предусмотренных такими национальными стандартами, влечет ответственность, установленную законами Республики Казахстан.

Лица, осуществляющие операции по управлению отходами, за исключением домашних хозяйств, обязаны представлять отчетность по управлению отходами в порядке, установленном уполномоченным органом в области охраны окружающей среды.

Характеристика всех видов отходов, образующихся на объекте и получаемых от третьих лиц, а также накопленных отходов и отходов, подвергшихся захоронению

Всего в процессе производственной деятельности ТОО «Туран-Барлау» образуется 12 наименований отходов.

Отработанные масла образуются после истечения срока годности и в процессе эксплуатации находящегося на балансе предприятий автотранспорта, а также в процессе замены промышленных масел в металлообрабатывающем оборудовании. По мере образования отработанные масла накапливаются в герметичных емкостях. Могут быть использованы повторно для собственных нужд предприятия в качестве смазки деталей, механизмов и т.д. Или вывозятся по договору в специализированную компанию по переработке (регенерации). Срок временного хранения огарок сварочных электродов – 30 суток.

Промасленная ветошь. Процесс, при котором происходит образование отхода: различные вспомогательные работы, эксплуатация и ремонт станков, оборудования, спецтехники и автотранспорта. Опасным компонентом являются нефтепродукты. Раздельный сбор и хранения отходов предусматривается в специальных контейнерах и на специально отведенных площадках, с последующей передачей сторонней организацией по договору. Срок временного хранения огарок сварочных электродов – 30 суток.

Огарки сварочных электродов на предприятие образуются в результате проведения сварочных работ, которые осуществляются на передвижных постах электродуговой сварки. Отход представляет собой остатки электродов. Огарки сварочных электродов временно накапливаются в контейнере. По мере накопления огарки сварочных электродов сдаются в специализированное предприятие по договору. Срок временного хранения огарок сварочных электродов – 30 суток.

Твердо-бытовые отходы складываются в специальном контейнере с крышкой, основание которого забетонировано, гидроизолировано на оборудованной площадке, объемом 0,75 м³ по мере накопления, ежедневно (1 раз в сутки) для теплого времени года и 1 раз в 3 суток в холодное время года. Вывозится согласно договора со специализированной организацией.

Отработанные ртутьсодержащие лампы образуются вследствие истощения ресурса времени работы в процессе освещения открытых площадок, производственных и административных помещений предприятия. По мере выхода из строя люминесцентные лампы складывают в таре завода-изготовителя в специализированном помещении, предназначенном для

их хранения. По мере накопления, отработанные люминесцентные лампы передаются по договору в специализированное предприятие. Можно предусмотреть их замену на светодиодные лампы. Это приведет к уменьшению образованию опасных отходов. Срок временного хранения огарок сварочных электродов – 30 суток.

Буровой шлам образуется при бурении скважин. По мере накопления передается специализированным предприятиям. Хранится в металлических контейнерах и передается в специализированное предприятие. Срок временного хранения огарок сварочных электродов – 30 суток.

Отработанный буровой раствор и Буровые сточные воды образуется при бурении скважин. По мере образования хранится в металлических контейнерах и передается специализированным организациям. Подбор компонентов раствора и их количественный состав осуществляется в зависимости от геологических и гидрогеологических условий района. На степень опасности отработанного бурового раствора указывают, прежде всего, содержание в нем нефти и нефтепродуктов, органических примесей, показатели ХПК и водородного показателя pH. Предусматривается его предварительная очистка и повторное использование в технологии бурения. Срок временного хранения огарок сварочных электродов – 30 суток.

Металлические бочки из-под масла представляют собой отход производства переходят в стадию отхода при истечении срока эксплуатации, потери целостности, коррозии и протекания. Неповрежденная, герметичная тара (при необходимости) планируется использоваться повторно для складирования и транспортировки жидких отходов (отработанные масла), при невозможности использования передача согласно договору с подрядной организацией по договору. Срок временного хранения огарок сварочных электродов – 30 суток.

Тара из-под химреагентов образуется при расходовании химических реагентов в технологическом процессе производства. Данные отходы подлежат предварительной сортировке по виду, составу материалов и состоянию тары, с целью определения их дальнейшего предназначения. Отходы могут быть использованы повторно для собственных нужд предприятия (для складирования вторсырья), при невозможности использования передача согласно договору с подрядной организацией. Срок временного хранения огарок сварочных электродов – 30 суток.

Металлолом на предприятие образуется при проведении ремонта специализированной техники, а также при списании оборудования. Лом черных металлов временно накапливается на площадках территории предприятия. По мере накопления передается в специализированное предприятие на договорной основе. Уменьшение образование данного вида отхода возможно, если при ремонтных работах завозить готовые детали, узлы металлоконструкции и оборудование. Срок временного хранения огарок сварочных электродов – 30 суток.

Отходы соляно-кислотной обработки (СКО)

Образуются в процессе проведения СКО в нефтяных скважинах. Агрегатное состояние и физическая форма - жидкое в жидком (эмульсия). Отход при проведении интенсификации притока нефти при соляно-кислотной обработке сливается в емкость. Срок временного хранения огарок сварочных электродов – 30 суток.

Классификация отходов

№	Вид отхода	код	Состав отхода	Операция по управлению отходами
1	2	3	4	5
1	Буровые отходы (шлам)	010505*	Оксид алюминия оксид кремния; Оксид железа Нефть Вода	Передача отходов специализированным организациям имеющие лицензию по переработке, обезвреживанию, утилизации и (или) уничтожению
2	Буровой раствор, содержащий опасные вещества (отработанный буровой раствор на водной основе)	010506*	Вода Кальция карбонат Калия хлорид	Передача отходов специализированным организациям имеющие лицензию по переработке, обезвреживанию, утилизации и (или) уничтожению
3	Отработанные масла	130208*	Вода/масло минеральное,	По мере образования отработанные масла

			механические примеси	накапливаются в герметичных емкостях. Могут быть использованы повторно для собственных нужд предприятия в качестве смазки деталей, механизмов и т.д. Или вывозятся по договору в специализированную компанию по переработке (регенерации).
4	Упаковка, содержащая остатки или загрязненная опасными веществами (бочки и тара из-под химреагентов)	160508*	Вода, железометаллическое	Данные отходы подлежат предварительной сортировке по виду, составу материалов и состоянию тары, с целью определения их дальнейшего предназначения. Отходы могут быть использованы повторно для собственных нужд предприятия (для складирования вторсырья), при невозможности использования передача согласно договору с подрядной организацией.
5	Отходы сварки (Огарки сварочных электродов)	120113	Железометаллическое, сажа, диоксид железа триоксид	Передача отходов специализированным организациям имеющие лицензию по переработке, обезвреживанию, утилизации и (или) уничтожению
6	Смешанные коммунальные отходы (Твердые бытовые отходы)	200301	Пищевые отходы, стекло, полимер, ткань, текстиль	Передача отходов специализированным организациям имеющие лицензию по переработке, обезвреживанию, утилизации и (или) уничтожению
7	Металлолом	120101	железометаллическое	Передача отходов специализированным организациям имеющие лицензию по переработке, обезвреживанию, утилизации и (или) уничтожению
8	Отработанные ртутьсодержащие лампы	150202*	стеклартуть	Передача отходов специализированным организациям имеющие лицензию по переработке, обезвреживанию, утилизации и (или) уничтожению
9	Металлические бочки из под масла	160708*	бочка вода масла	Неповрежденная, герметичная тара (при необходимости) планируется использоваться повторно для складирования и транспортировки жидких отходов (отработанные масла), при невозможности использования передача согласно договору с подрядной организацией по договору
10	Промасленная ветошь	150202*	ткань масла	Передача отходов специализированным

				организациям имеющие лицензию по переработке, обезвреживанию, утилизации и (или) уничтожению
11	Отходы соляно-кислотной обработки (СКО)	060102*	соляно-кислотной	Передача отходов специализированным организациям имеющие лицензию по переработке, обезвреживанию, утилизации и (или) уничтожению

Вывоз всех отходов производства и потребления на договорной основе будут в обязательном порядке передаваться специализированным организациям, имеющие лицензию по переработке, обезвреживанию, утилизации и (или) уничтожению опасных отходов.

Для заключения договора на вывоз отходов ТОО «Туран-Барлау» планируется проведение тендера.

Таблица 4.2-1. Особенности загрязнения территории отходами производства и потребления (опасные свойства и физическое состояние отходов)

№ п/п	Цех, участок	Наименование отхода	Код отхода	Мощность (Объем образования)	Характеристика отходов (агрегатное состояние)	Содержание основных компонентов	Свойства отходов (Перечень опасных свойств отходов)	Источник образования (получения) отходов	Характеристика место временного хранения	Сроки хранения и обоснование	Транспортировка отходов
1	На месторождение Майкыз	Буровой шлам	01 05 05*	719,9325	Физическое(фазовое)состояние : Р1 (шлам).	железо и его соединения, оксид алюминия, оксид кремния, нефть нефтепродукты	НР14 – экотоксичность НР3 - огнеопасность	Буровой шлам образуется при бурении нефтяных скважин	Предприятие обязано установить на буровой площадке емкости для сбора отходов бурения, которые по мере наполнения должны вывозиться автотранспортом с которым заключен соответствующий договор на вывоз, переработку и утилизацию отходов бурения.	Временное складирование отходов на месте образования на срок не более шести месяцев до даты их сбора (передачи специализированным организациям) или самостоятельного вывоза на объект, где данные отходы будут подвергнуты операциям по восстановлению или удалению (п.п 1, п.2, ст.320 ЭК РК №400 от 02.01.21г.)	Буровой шлам складировается в шламовые емкости. Количество перевозимых отходов соответствует грузовому объему транспортного средства. При транспортировке отходов производства не допускается загрязнение окружающей среды в местах их заправки, перевозки, погрузки и разгрузки. При перевозке твердых и пылевидных отходов транспортное средство обеспечивается защитной пленкой или укрывным материалом.

2	На месторождение Майкыз	Отработанный буровой раствор (ОБР)/Буровые сточные воды	01 05 06*	660,672/1118,8	Фазовое состояние- L1 (раствор)	вода, кальция карбонат, калия хлорид	НР14 – экотоксичность	Буровой раствор образуется при бурении нефтяных скважин	Предприятие обязано установить на буровой площадке емкости для сбора отходов бурения, которые по мере наполнения должны вывозиться автотранспортом с которым заключен соответствующий договор на вывоз, переработку и утилизацию отходов бурения.	Временное складирование отходов на месте образования на срок не более шести месяцев до даты их сбора (передачи специализированным организациям) или самостоятельного вывоза на объект, где данные отходы будут подвергнуты операциям по восстановлению или удалению (п.п 1, п.2, ст.320 ЭК РК №400 от 02.01.21г.)	Отработанный буровой раствор собирается в емкостях. Количество перевозимых отходов соответствует грузовому объему транспортного средства. При транспортировке отходов производства не допускается загрязнение окружающей среды в местах их заправки, перевозки, погрузки и разгрузки. При перевозке твердых и пылевидных отходов транспортное средство обеспечивается защитной пленкой или укрывным материалом.
3	На месторождение Майкыз	Отработанные масла	13 02 06*	1,7525	Физическое(фазовое)состояние: L1 - жидкое вещество	вода, взвешенные частицы, масло минеральное нефтяное	НР3 - огнеопасность	Отработанное моторное масло в бочках сдаются в специализированную организацию, которая обеспечит их временное хранение на выделенной площадке и дальнейшую сдачу в емкости на регенерацию или повторное использование на нужды предприятия	Хранение в строго отведенных местах; отработанное масло хранится в закрытых емкостях, не допускается разливов; соблюдение мер противопожарной безопасности.	Временное складирование отходов на месте образования на срок не более шести месяцев до даты их сбора (передачи специализированным организациям) или самостоятельного вывоза на объект, где данные отходы будут подвергнуты операциям по восстановлению или удалению (п.п 1, п.2, ст.320 ЭК РК №400 от 02.01.21г.)	Отработанные масла временно размещаются, накапливаются в специальной емкости с крышкой в специально отведенном месте на участке работ. Количество перевозимых отходов соответствует грузовому объему транспортного средства. При транспортировке отходов производства не

											допускается загрязнение окружающей среды в местах их заправки, перевозки, погрузки и разгрузки. При перевозке
4	На месторождение Майкыз	Промасленная ветошь	15 02 02*	0,1334	физическое (фазовое) состояние – S	ткань, текстиль, масло минеральное нефтяное, вода	НР3 – Огнеопасность. НР14 – Экоотоксичность	Образуется в процессе использования тканевого материала для протирки механизмов, деталей машин.	Складирована в промаркированные ёмкости для промасленной ветоши	Временное складирование отходов на месте образования на срок не более шести месяцев до даты их сбора (передачи специализированным организациям) или самостоятельного вывоза на объект, где данные отходы будут подвергнуты операциям по восстановлению или удалению (п.п 1, п.2, ст.320 ЭК РК №400 от 02.01.21г.)	Запрещается загружать совместно в одно транспортное средство или контейнер с упаковками, содержащими опасные грузы другого классификационного кода. Также если груз превышает 1 тонну то должно на транспорт наносится маркировка опасного груза в соответствии ст.345.ЭК РК
5	На месторождение Майкыз	Коммунальные отходы (ТБО)	20 03 01	2,44	Физическое (фазовое) состояние: S (твердое).	железо и его соединения, древесина, бума, картон, стекло, полимер, углеводы, белки	НР00 (неопасный)	Бытовые отходы от пребывания пассажиров, персонала.	На специализированном месте для складирования ТБО, контейнеры крышками с бетонированным основанием	Временное складирование отходов на месте образования на срок не более шести месяцев до даты их сбора (передачи специализированным организациям) или самостоятельного вывоза на объект, где данные отходы будут подвергнуты операциям по восстановлению или	Коммунальные отходы (ТБО) складирована в специальный, герметично закрытый контейнер оснащенный крышкой на участке работ для накопления твердо- бытовых отходов. Количество перевозимых отходов соответствует

										удалению (п.п 1, п.2, ст.320 ЭК РК №400 от 02.01.21г.)	грузовому объему транспортного средства. При транспортировке отходов производства не допускается загрязнение окружающей среды в местах их заправки, перевозки, погрузки и разгрузки. При перевозке твердых и пылевидных отходов транспортное средство обеспечивается защитной пленкой или укрывным материалом
6	На месторождении Майкыз	Люминесцентные лампы	20 01 21*	0,0079	физическое (фазовое) состояние – S	ртуть и его соединения, стекло, алюминий и его соединения, медь и ее соединения, никель и его соединения, железо и его соединения	HP00 (неопасный)	Образуется после эксплуатационных свойств.	Размещаются в промаркированных ящиках в складском помещении в заводской картонной упаковке	Временное складирование отходов на месте образования на срок не более шести месяцев до даты их сбора (передачи специализированным организациям) или самостоятельного вывоза на объект, где данные отходы будут подвергнуты операциям по восстановлению или удалению (п.п 1, п.2, ст.320 ЭК РК №400 от 02.01.21г.)	Количество перевозимых отходов соответствует грузовому объему транспортного средства. При транспортировке отходов производства не допускается загрязнение окружающей среды в местах их заправки, перевозки, погрузки и разгрузки. При перевозке твердых и пылевидных отходов транспортное средство обеспечивается защитной пленкой или

											укрывным материалом.
7	На месторождение Майкыз	Тара из под химреагентов	15011 0*	0,225	Физическое (фазовое) состояние: S (твердое).	Твердые (полиакрилатстирола – 34,5%, магнетит – 23,5%, красители – 28,5%, прочие – 13,5%)	НР4, НР10	Отход образуется при использовании тар из под химреагентов	Накопление на месте их образования осуществляется в металлическом контейнере на участке работ.	Временное складирование отходов на месте образования на срок не более шести месяцев до даты их сбора (передачи специализированным организациям) или самостоятельного вывоза на объект, где данные отходы будут подвергнуты операциям по восстановлению или удалению (п.п 1, п.2, ст.320 ЭК РК №400 от 02.01.21г.)	Количество перевозимых отходов соответствует грузовой емкости транспортного средства. При транспортировке отходов производства не допускается загрязнение окружающей среды в местах их заправки, перевозки, погрузки и разгрузки. При перевозке твердых и пылевидных отходов транспортное средство обеспечивается защитной пленкой или Укрывным материалом

8	На месторождение Майкыз	Металлолом	17040 7	10	физическое (фазовое) состояние – S	Твердые (кремний – 0,1%, алюминий и его сплавы – 0,1%, железо неметаллическое – 96,755%, титан – 0,01%, марганец и его соединения 0,05%, магний – 0,85%, натрий – 0,05%, калий – 0,12%, ванадий – 0,01%, медь – 1,7%, хром – 0,06%, цинк – 0,1%, кобальт – 0,01%, никель – 0,02%, молибден и его неорганические соединения – 0,065%)	GH011	Образуется в результате износа машин, отдельных металлических конструкций и деталей, заменяемых при капитальных и текущих ремонтах, ремонтах скважин, от износа инструмента, инвентаря и другого технологического оборудования	Открытые площадки временного хранения отходов	Временное складирование отходов на месте образования на срок не более шести месяцев до даты их сбора (передачи специализированным организациям) или самостоятельного вывоза на объект, где данные отходы будут подвергнуты операциям по восстановлению или удалению (п.п 1, п.2, ст.320 ЭК РК №400 от 02.01.21г.)	Раздельный сбор с последующей погрузкой и транспортировкой специализированным транспортом, а также в соответствии со ст. 345 ЭК, с последующей разборкой на компоненты, сортировкой и переработкой вторичного сырья с рециркуляцией металлов и их соединений
9	На месторождение Майкыз	Огарки электродов	12011 3	0,00225	физическое (фазовое) состояние – S	Твердые (железо металлическое – 95%, сажа – 2%, оксид железа – 3%)	не обладает опасными свойствами	Образуется в процессе выполнения сварочных работ с применением сварочных электродов при ремонте основного и вспомогательного оборудования	Площадка временного хранения отходов	Временное складирование отходов на месте образования на срок не более шести месяцев до даты их сбора (передачи специализированным организациям) или самостоятельного вывоза на объект, где данные отходы будут подвергнуты операциям по восстановлению или удалению (п.п 1, п.2, ст.320 ЭК РК №400 от 02.01.21г.)	Раздельный сбор с последующей погрузкой и транспортировкой специализированным транспортом, а также в соответствии со ст. 345 ЭК, с последующей рециркуляцией металлов и их соединений/утилизация на полигон

10	На месторождение Майкыз	Металлические бочки из-под масла	160708*	1,9749	физическое (фазовое) состояние – S	Твердые (железо) металлическое – 85%, сажа – 0,5%, оксид железа 12,5%, масла – 2%)	НР14	Образуется в процессе использования масла	Площадка временного хранения отходов	Временное складирование отходов на месте образования на срок не более шести месяцев до даты их сбора (передачи специализированным организациям) или самостоятельного вывоза на объект, где данные отходы будут подвергнуты операциям по восстановлению или удалению (п.п 1, п.2, ст.320 ЭК РК №400 от 02.01.21г.)	Раздельный сбор с последующей погрузкой и транспортировкой специализированным транспортом, а также в соответствии со ст. 345 ЭК, с последующей рециркуляцией металлов и их соединений/утилизация на полигоне
11	На месторождение Майкыз	Отходы соляной кислоты	060102*	13,632	Фазовое состояние- L1 (раствор)	соляная кислота	НР14 – экотоксичность	Образуется при интенсификации притока	Предприятие обязано установить на буровой площадке емкости для сбора отходов, которые по мере наполнения должны вывозиться автотранспортом с которым заключен соответствующий договор на вывоз, переработку и утилизацию отходов.	Временное складирование отходов на месте образования на срок не более шести месяцев до даты их сбора (передачи специализированным организациям) или самостоятельного вывоза на объект, где данные отходы будут подвергнуты операциям по восстановлению или удалению (п.п 1, п.2, ст.320 ЭК РК №400 от 02.01.21г.)	Количество перевозимых отходов соответствует грузовой емкости транспортного средства. При транспортировке отходов производства не допускается загрязнение окружающей среды в местах их заправки, перевозки, погрузки и разгрузки. При перевозке твердых и пылевидных отходов транспортное средство обеспечивается защитной пленкой или укрывным материалом.

4.3. Рекомендации по управлению отходами и по вспомогательным операциям, технологии по выполнению указанных операций

Система управления отходами является основным информационным звеном в системе управления окружающей средой на предприятии и имеет следующие цели:

- уменьшение негативного воздействия отходов производства и потребления на окружающую среду в соответствии с требованиями Экологического кодекса РК;
- систематизация процессов образования, удаления и обезвреживания всех видов отходов в соответствии с действующими нормативными документами РК.

Концепция управления отходами базируется на, так называемом, понятии «3Rs» - reduce (сокращение), reuse (повторное использование) и recycling (переработка). Наиболее предпочтительным является, безусловно, полное предотвращение выбросов или их сокращение, далее, вниз по иерархии, следуют повторное использование, переработка, энергетическая утилизация отходов и уничтожение.

Работа любого предприятия неизбежно влечет за собой образование отходов производства и потребления (ОПП) и создает проблему их размещения, утилизации или захоронения. Первым законодательным документом в области управления отходами является Директива европейского Союза 75/442/ЕЭС от 15 июля 1975 года, в которой впервые были сформулированы и законодательно закреплены принципы обращения с отходами так называемая Иерархия управления отходами. Безопасное обращение с отходами с учетом международного опыта основывается на следующих основных принципах (ст 329 Экологического кодекса РК):

- предотвращение образования отходов (уменьшая их количество и вредность, используя замкнутый цикл производства);
- утилизация отходов до полного извлечения полезных свойств веществ (повторное использование сырья);
- безопасное размещение отходов;
- приоритет утилизации над их размещением;
- исключение из хозяйственного оборота не утилизируемых отходов (опасных, токсичных, радиоактивных);
- размещение отходов без причинения вреда здоровью населения и нанесения ущерба окружающей среде.



Рис. 4.3.1 – Иерархия с обращениями отходами.

При применении принципа иерархии должны быть приняты во внимание принцип предосторожности и принцип устойчивого развития, технические возможности и экономическая целесообразность, а также общий уровень воздействия на окружающую среду, здоровье людей и социально-экономическое развитие страны.

Согласно п.1 ст. 329 "Оработатели и владельцы отходов должны применять следующую иерархию мер по предотвращению образования отходов и управлению образовавшимися отходами в порядке убывания их предпочтительности в интересах охраны окружающей среды и обеспечения устойчивого развития Республики Казахстан

1) предотвращение образования отходов (уменьшая их количество и вредность, используя замкнутый цикл производства);

Сокращение объема металлических бочек достигается путем прессования. Возможности сокращения объемов других отходов ограничены, так как они в основном зависят от производственной деятельности.

Образование отходов производства таких как: отработанные люминесцентные лампы, отработанное масло и т.д. определяется их сроком службы и уменьшение количества этих отходов возможно при правильной эксплуатации перечисленного оборудования.

ТБО – приготовление пищи предусматривается по количеству работающего персонала, что сократит объем пищевых отходов.

2) подготовка отходов к повторному использованию;

При повторном использовании отходы могут использоваться точно так же, как и исходный материал, в альтернативных или вспомогательных технологических процессах, либо неиспользуемые материалы могут найти применение в других отраслях.

Металлолом. Обрезки труб могут быть использованы на предприятии.

Использованная тара. Соблюдение правил разгрузки и хранения химических реактивов, а также полное использование материала позволит снизить объемы образования данного вида отходов.

Отходы, не пригодные к повторному использованию (буровой шлам, ОБР, Отработанные масла, Промасленная ветошь, Использованная тара, Огарки использованных электродов, Металлические бочки из-под масла, отходы соляной кислоты), передаются специализированным предприятием на утилизацию отходов производства и потребления.

3) переработка отходов;

После рассмотрения вариантов по сокращению количества, повторному использованию, регенерации/ утилизации отходов изучается возможность их переработки в целях снижения токсичности.

Переработка может производиться биохимическим (компостирование), термическим (термо-десорбция), химическим (осаждение, экстрагирование, нейтрализация) и физическим (фильтрация, центрифугирование) методами.

4) утилизация отходов;

Вывоз всех отходов производства и потребления на договорной основе будут в обязательном порядке передаваться специализированным организациям, имеющие лицензию по переработке, обезвреживанию, утилизации и (или) уничтожению опасных отходов.

Для заключения договора на вывоз отходов ТОО «Туран-Барлау» планируется проведение тендера.

5) удаление отходов.

Одним из мер по удалению и восстановлению отходов производства и потребления на предприятии можно предложить их термическую обработку – сжигание в специализированной установке с получением сопутствующей энергии (тепла).

При этом термическая обработка отходов в республике принята одним из приоритетных направлений их удалению и восстановлению.

Данный подход приобретает в настоящее время широкое применение и на предприятиях в связи с более совершенными технологиями по очистке уходящих газов и снижением стоимости предлагаемого оборудования.

Виды и технические характеристики оборудования позволяют использовать их как в качестве установок по утилизации отходов (инсинераторы, крематоры), так и установок с сопутствующей выработкой тепловой либо электрической энергии, а также установок по производству топлива.

Целесообразно использование установок по сжиганию производственных и бытовых отходов с сопутствующей выработкой энергии и топлива, которая может быть использована для производственных процессов (обогрев зданий вахтовых поселков, ремонтных мастерских и др. помещений, либо в качестве дополнительного источника электрической энергии и топлива для техники).

В качестве примера можно привести пиролизную установку, с помощью которого производится переработка (утилизация) промышленных отходов методом термического разложения (низкотемпературного пиролиза до 600°C).

При применении принципа иерархии должны быть приняты во внимание принцип предосторожности и принцип устойчивого развития, технические возможности и экономическая целесообразность, а также общий уровень воздействия на окружающую среду, здоровье людей и социально-экономическое развитие страны.

Программа управления отходами разрабатывается в соответствии с принципом иерархии и должна содержать сведения об объеме и составе образуемых и (или) получаемых от третьих лиц отходов, способах их накопления, сбора, транспортировки, обезвреживания, восстановления

и удаления, а также описание предлагаемых мер по сокращению образования отходов, увеличению доли их повторного использования, переработки и утилизации.

Система управления предусматривает девять этапов технологического цикла отходов:

1 этап - появление отходов, происходящее в технологических и эксплуатационных процессах, а также от объектов в период их ликвидации;

2 этап - сбор и (или) накопление отходов, которые должны проводиться в установленных местах на территории владельца или другой санкционированной территории;

3 этап - идентификация отходов, которая может быть визуальной

4 этап - сортировка, разделение и (или) смешение отходов согласно определенным критериям на качественно различающиеся составляющие;

5 этап - паспортизация. Паспорт опасных отходов составляется и утверждается физическими и юридическими лицами, в процессе хозяйственной деятельности которых образуются опасные отходы;

6 этап - упаковка отходов, которая состоит в обеспечении установленными методами и средствами (с помощью укладки в тару или другие емкости, пакетированием, брикетированием с нанесением соответствующей маркировки) целостности и сохранности отходов в период их сортировки, погрузки, транспортирования, складирования, хранения в установленных местах;

7 этап - складирование и транспортирование отходов. Складирование должно осуществляться в установленных (санкционированных) местах, где отходы собираются в специальные контейнеры. Транспортировку отходов следует производить в специально оборудованном транспорте, исключающем возможность потерь по пути следования и загрязнения окружающей среды, а также обеспечивающем удобства при перегрузке;

8 этап - хранение отходов. В зависимости от вида отходов хранение может быть открытым способом, под навесом, в контейнерах, шахтах или других санкционированных местах;

9 этап - утилизация отходов. На первом подэтапе утилизации может быть произведена переработка бракованных или вышедших из употребления изделий, их составных частей и отходов от них путем разработки (разукрупнения), переплавки, использования других технологий с обеспечением рециркуляции (восстановления) органической и неорганической составляющих, металлов и металлосоединений для повторного применения в народном хозяйстве, а также с ликвидацией вновь образующихся отходов. Вторым подэтапом технологического цикла ликвидации опасных и других отходов является их безопасное размещение на соответствующих полигонах или уничтожение.

В компании сложилась определенная система сбора, накопления, хранения и вывоза отходов. Принципиально это система обеспечивает охрану окружающей среды. Отходы, образующиеся при нормальном режиме эксплуатации из-за их незначительного и постепенного накопления, сразу не вывозятся в места их утилизации, а собираются в пронумерованные контейнеры и хранятся на отведенных для этих целей площадках. Все образующиеся отходы на предприятии временно хранятся на площадках с последующей передачей специализированным организациям. Обращение с отходами осуществляется согласно разработанным внутренним инструкциям по обращению с отходами. Договора на вывоз и дальнейшую утилизацию всех образующихся отходов производства и потребления заключаются ежегодно.

В систему управления отходами на предприятии также входит:

- расчет объемов образования отходов и корректировка объемов в соответствии с появлением новых технологий утилизации отходов и совершенствования технологических процессов на предприятии
- сбор и хранение отходов в специальные контейнеры или емкости для временного хранения отходов
- вывоз отходов на утилизацию/переработку и в места захоронения по разработанному и согласованному графику.
- оформление документации на вывоз отходов с указанием объемов вывозимых отходов
- регистрация информации о вывозе отходов в журналы учета и базу данных на предприятии.
- составление отчетов, предоставление отчетных данных в госорганы

- заключение договоров на вывоз с территории предприятия образующихся отходов.

Инвентаризация отходов

Инвентаризация отходов на объектах предприятия проводится ежегодно, и представляется установленный перечень всех отходов, образующихся в подразделениях предприятия.

Результаты инвентаризации учитывают при установлении стратегических экологических целей и на их основе разрабатывают мероприятия по регенерации, утилизации, обезвреживанию, реализации и отправке на специализированные предприятия отходов производства, которые включаются в программу достижения стратегических экологических целей.

Учет отходов

Ответственным по учету всех отходов производства и потребления и осуществлению взаимоотношений со специализированными организациями является ответственный по ООС на предприятии.

Каждое производственное подразделение ТОО назначает ответственного за обращение с отходами. Ответственный за обращение с отходами, на основании инвентаризации отходов, ведет первичный учет объемов образования, сдачи на регенерацию, утилизации, реализации, отправки на специализированные предприятия и размещения на полигонах отходов, образованных в результате производственной и хозяйственной деятельности производственного подразделения.

Инженер по ООС готовит сводный отчет и представляет в областной статистический орган отчет по опасным отходам, выполняет расчеты платежей за размещение отходов в ОС.

Сбор, сортировка и транспортировка отходов

Порядок сбора, сортировки, хранения, утилизации, нейтрализации, реализации, размещения отходов и транспортировки производится в соответствии с требованиями к обращению с отходами, исходя из их уровня опасности («абсолютно» безопасные; «абсолютно» опасные; «Зеркальные»)

На предприятии сбор отходов производится отдельно, в соответствии с требованиями к обращению с отходами по уровню опасности, видом отходов, методами реализации, хранения и размещения отходов. Для сбора отходов выделены специально отведенные места с установленными контейнерами для сбора отходов.

Контейнеры должны быть маркированы и окрашены в определенные цвета.

По мере наполнения тары транспортировка отходов организуется силами подразделения в соответствующие места временного сбора и хранения на предприятии.

Отходы, не подлежащие размещению на полигонах или регенерации на предприятии, должны транспортироваться на специализированные предприятия для утилизации, обезвреживания или захоронения.

Оформление документов на вывоз и погрузку отходов в автотранспорт осуществляет ответственный за обращение с отходами в производственном подразделении.

Транспортировку всех видов отходов следует производить автотранспортом, исключая возможность потерь по пути следования и загрязнения окружающей среды.

Транспортирование опасных отходов на специализированные предприятия и их реализация осуществляются на договорной основе.

Транспортировка каждого вида опасных отходов будет проводиться в соответствии с требованиями, указанным в ст.345 Кодекса.

Транспортировка опасных отходов должна быть сведена к минимуму.

Транспортировка опасных отходов допускается при следующих условиях:

- 1) наличие соответствующих упаковки и маркировки опасных отходов для целей транспортировки;
- 2) наличие специально оборудованных и снабженных специальными знаками транспортных средств;
- 3) наличие паспорта опасных отходов и документации для транспортировки и передачи опасных отходов с указанием количества транспортируемых опасных отходов, цели и места назначения их транспортировки;
- 4) соблюдение требований безопасности при транспортировке опасных отходов, а также к выполнению погрузочно-разгрузочных работ.

Порядок упаковки и маркировки опасных отходов для целей транспортировки устанавливается законодательством Республики Казахстан о транспорте.

Порядок транспортировки опасных отходов на транспортных средствах, требования к выполнению погрузочно-разгрузочных работ и другие требования по обеспечению

экологической и санитарно-эпидемиологической безопасности определяются нормами и правилами, утверждаемыми уполномоченным государственным органом в области транспорта и коммуникаций и согласованными с уполномоченным органом в области охраны окружающей среды и государственным органом в области санитарно-эпидемиологического благополучия населения.

С момента погрузки опасных отходов на транспортное средство, приемки их физическим или юридическим лицом, осуществляющим транспортировку опасных отходов, и до выгрузки их в установленном месте из транспортного средства ответственность за безопасное обращение с такими отходами несет транспортная организация или лицо, которым принадлежит такое транспортное средство.

Транспортировка отходов будут осуществляться в специально оборудованном транспорте, исключающем возможность потерь по пути следования и загрязнения окружающей среды, а также обеспечивающем удобства при перегрузке.

Транспортировка отходов осуществляется в специально оборудованном транспорте, исключающем возможность потерь по пути следования и загрязнения окружающей среды, а также обеспечивающем удобства при перегрузке. Транспортировка отходов производства и потребления с производственных площадок осуществляется специализированными предприятиями, имеющими все необходимые документы на право обращения с отходами. Транспортировка отходов на предприятии осуществляется с соблюдением требований Экологического Кодекса Республики Казахстан.

Транспортировка опасных отходов допускается при следующих условиях:

- 1) наличие соответствующих упаковки и маркировки опасных отходов для целей транспортировки;
- 2) наличие специально оборудованных и снабженных специальными знаками транспортных средств;
- 3) наличие паспорта опасных отходов и документации для транспортировки и передачи опасных отходов с указанием количества транспортируемых опасных отходов, цели и места назначения их транспортировки;
- 4) соблюдение требований безопасности при транспортировке опасных отходов, а также к выполнению погрузочно-разгрузочным работ.

Порядок упаковки и маркировки опасных отходов для целей транспортировки устанавливается законодательством Республики Казахстан о транспорте.

Порядок транспортировки опасных отходов на транспортных средствах, требования к выполнению погрузочно-разгрузочных работ и другие требования по обеспечению экологической и санитарно-эпидемиологической безопасности определяются нормами и правилами, утверждаемыми уполномоченным государственным органом в области транспорта и коммуникаций и согласованными с уполномоченным органом в области охраны окружающей среды и государственным органом в области санитарно-эпидемиологического благополучия населения.

С момента погрузки опасных отходов на транспортное средство, приемки их физическим или юридическим лицом, осуществляющим транспортировку опасных отходов, и до выгрузки их в установленном месте из транспортного средства ответственность за безопасное обращение с такими отходами несет транспортная организация или лицо, которым принадлежит такое транспортное средство.

Обращение отходами будут соответствовать с СП "Санитарно-эпидемиологические требования к сбору, использованию, применению, обезвреживанию, транспортировке, хранению и захоронению отходов производства и потребления Утвержден приказом Исполняющий обязанности Министра здравоохранения Республики Казахстанот 25 декабря 2020 года № ҚР ДСМ-331/2020.

Отходы производства 1 класса опасности хранят в герметичной таре (стальные бочки, контейнеры). По мере наполнения, тару с отходами закрывают стальной крышкой, при необходимости заваривают электрогазосваркой и обеспечивают маркировку упаковок с опасными отходами с указанием опасных свойств.

Отходы производства 2 класса опасности хранят, согласно агрегатному состоянию, в полиэтиленовых мешках, пакетах, бочках и тарах, препятствующих распространению вредных веществ (ингредиентов).

Отходы производства 3 класса опасности хранят в таре, обеспечивающей локализованное хранение, позволяющей выполнять погрузочно-разгрузочные, транспортные работы и исключающей распространение вредных веществ.

Отходы производства 4 класса опасности хранят открыто на промышленной площадке в виде конусообразной кучи, откуда их автопогрузчиком перегружают в автотранспорт и доставляют на место утилизации или захоронения.

Отходы бурения (буровой шлам, отработанный буровой раствор, буровые сточные воды). Для транспортировки отходов бурения предназначены шламовые контейнеры. Конструкцию данных контейнеров отличает повышенная прочность и надежность. Диапазон предельных температур эксплуатации контейнеров от минус 40°C до плюс 50°C без каких-либо воздействий на прочностные характеристики и герметичность.

Отработанные масла. Для грузоперевозки отработанных масел применяются цистерны, канистры, металлические или полимерные бочки.

Промасленная ветошь. Транспортировать ветошь требуется: Только в такой емкости, которая герметично закрывается; Лишь в такой таре, которая имеет строгую исходную форму; В месте, где она не будет подвергаться никакому механическому и иному воздействию. На территории, где баки с опасными предметами не будут плотно стоять друг с другом.

Тара из-под химреагентов. Перевозят в контейнерах с герметичными крышками.

Твердо-бытовые отходы. Транспортировка ТБО осуществляется специальными отличительными знаками и оборудованию транспортных средств. Все виды работ, связанные с погрузкой и перевозкой мусора, должны быть максимально механизированы, а по возможности - еще и герметизированы.

Металлолом. Транспортировка металлолома осуществляется ломовозами – специальными транспортными средствами, оборудованными для максимально эффективной доставки такой продукции.

Огарки использованных электродов перевозят в контейнерах с герметичными крышками. Во время транспортировки следует избегать просыпания.

Металлические бочки из-под масла. Перевозят в контейнерах с герметичными крышками. Во время транспортировки следует избегать просыпания.

Отработанные ртутьсодержащие лампы. Перевозят в контейнерах с герметичными крышками. Лампы укладывают плотно, чтобы они не разбились во время транспортировки.

Отходы соляно-кислотной обработки (СКО). Отход при проведении интенсификации притока нефти при соляно-кислотной обработке сливается в емкость. Объем емкостей для сбора отхода составляет 5 м³. Вывозится совместно для утилизации специализированной фирмой по договору.

Утилизация и размещение отходов

Утилизация и размещение отходов должны осуществляться способами, при которых воздействие на здоровье людей и окружающую среду не превышает установленных нормативов, а также предусматривается минимальный объем вновь образующихся отходов.

Утилизация отходов производства в подразделениях предприятия проводится в тех направлениях и объемах, которые соответствуют существующим производственным условиям.

Обезвреживание отходов

Обезвреживание отходов - обработка отходов, имеющая целью исключение их опасности или снижения уровня опасности до допустимого значения.

Для ликвидации возможной аварийной ситуации, связанной с проливом электролита от аккумуляторных батарей в помещении, предназначенном для хранения, предусмотрено наличие необходимого количества извести, соды, воды для нейтрализации.

Производственный контроль при обращении с отходами

На территории предприятия предусмотрен производственный контроль безопасным обращением отходов. Должностное лицо, ответственное за надлежащее содержание мест для временного хранения (накопления) отходов, контроль и первичный учет движения отходов, а также ответственный за безопасное обращение с отходами на территории предприятия ведут постоянный учет.

4.4. Виды и количество отходов производства и потребления (образовываемых, накапливаемых и передаваемых), подлежащих включению в декларацию о воздействии на окружающую среду.

Лица, осуществляющие деятельность на объектах III категории (далее – декларант), представляют в местный исполнительный орган соответствующей административно-территориальной единицы декларацию о воздействии на окружающую среду.

Декларация о воздействии на окружающую среду представляется в письменной форме или в форме электронного документа, подписанного электронной цифровой подписью.

Декларация о воздействии на окружающую среду должна содержать следующие сведения:

1) наименование, организационно-правовую форму, бизнес-идентификационный номер и адрес (место нахождения) юридического лица или фамилию, имя, отчество (если оно указано в документе, удостоверяющем личность), индивидуальный идентификационный номер, место жительства индивидуального предпринимателя;

2) наименование и краткую характеристику объекта;

3) вид основной деятельности, виды и объем производимой продукции, выполняемых работ, оказываемых услуг;

4) декларируемое количество выбросов загрязняющих веществ, количество и виды отходов (образовываемых, накапливаемых и передаваемых специализированным организациям по управлению отходами);

5) для намечаемой деятельности – номер и дату выдачи положительного заключения государственной экологической экспертизы для объектов III категории.

Декларация о воздействии на окружающую среду представляется:

1) перед началом намечаемой деятельности;

2) после начала осуществления деятельности – в случае существенного изменения технологических процессов основных производств, качественных и количественных характеристик выбросов загрязняющих веществ и стационарных источников, отходов (образовываемых, накапливаемых и передаваемых специализированным организациям по управлению отходами).

В случае существенного изменения технологических процессов, качественных и количественных характеристик выбросов загрязняющих веществ и стационарных источников, отходов (образовываемых, накапливаемых и передаваемых специализированным организациям по управлению отходами) декларант обязан в течение трех месяцев с даты внесения соответствующих существенных изменений представить новую декларацию о воздействии на окружающую среду.

Форма декларации о воздействии на окружающую среду и порядок ее заполнения устанавливаются правилами выдачи экологических разрешений.

За непредставление декларации о воздействии на окружающую среду или предоставление недостоверной информации, содержащейся в этой декларации, лица несут ответственность, установленную законами Республики Казахстан.

Местные исполнительные органы ежеквартально до 5 числа месяца, следующего за отчетным периодом, направляют в территориальное подразделение уполномоченного органа в области охраны окружающей среды сводные данные по принятым декларациям о воздействии на окружающую среду по форме, утвержденной уполномоченным органом в области охраны окружающей среды.

Информация по видам и количеству отходов производства и потребления (образовываемых, накапливаемых и передаваемых специализированным организациям по управлению отходами), представлено в разделе 4.1 настоящего РООС.

5. ОЦЕНКА ФИЗИЧЕСКИХ ВОЗДЕЙСТВИЙ НА ОКРУЖАЮЩУЮ СРЕДУ.

5.1. Оценка возможного теплового, электромагнитного, шумового, воздействия и других типов воздействия, а также их последствий

Производственный шум

От различного рода шума в настоящее время страдают многие жители городов, поселков, находящихся вблизи промышленных объектов и на осваиваемых территориях. Для многих шум является причиной нервных расстройств, нарушения сна, головных болей, повышения кровяного давления, нарушения и потери слуха. Заболевание слухового аппарата может наступить при непрерывном шуме свыше 100дБ. Поэтому оценка воздействия звукового давления на персонал, работающий на промышленных площадках и в быту, имеет важное экологическое и медико-профилактическое значение.

Для оценки суммарного воздействия производственного шума используется суточная доза. Суточная доза состоит из 3 парциальных доз, соответствующих 3 восьмичасовым периодам суток, отражающим основные виды жизнедеятельности человека: труд, деятельность и отдых в домашних условиях, сон.

Парциальные дозы определяют отдельно для каждого восьмичасового периода с учетом соответствующих им допустимых уровней шума. Расчет парциальных доз шума для 3 периодов жизнедеятельности проводят по разности между фактическими и допустимыми уровнями звука в дБА. Для этого находят три значения разностей уровней и по таблице соответствующие им превышения допустимых доз для каждого периода. Среднесуточную дозу определяют делением суммы парциальных доз на 3 (количество периодов суток).

Общее воздействие производимого шума на территории промысла в период проведения строительства скважин и эксплуатации технологического оборудования будет складываться из двух факторов:

- воздействие производственного шума (автотранспортного, специальной технологической техники и передвижных дизель-генераторных установок);
- воздействие шума стационарных сооружений, расположенных на соответствующих площадках.

При удалении от источника шума на расстоянии до двухсот метров происходит быстрое затухание шума, при дальнейшем увеличении расстояния снижение звука происходит медленнее. Проектом производства работ следует учитывать изменение уровня звука в зависимости от направления и скорости ветра, характера и состояния прилегающей территории, наличия звукоотражающих и поглощающих сооружений и объектов, рельефа местности.

Мероприятия по снижению уровня шума при выполнении технологических процессов сводятся к снижению шума в его источнике, применение, при необходимости, звукоотражающих или звукопоглощающих экранов на пути распространения звука или шумозащитных мероприятий на самом защищаемом объекте.

Предельно-допустимый уровень шума на рабочих местах не должны превышать 80 дБа.

Шумовое воздействие автотранспорта. Допустимые уровни внешнего шума автомобилей, действующие в настоящее время, применительно к условиям строительных работ, составляют: грузовые автомобили с полезной массой свыше 3,5 т создают уровень звука - 89дБ(А); грузовые автомобили с дизельным двигателем мощностью 162кВт и выше - 91 дБ(А).

Средний допустимый уровень звука на дорогах различного назначения, в том числе местного, составляет 73 дБ(А). Эта величина зависит от ряда факторов, в том числе от технического состояния транспорта, дорожного покрытия, интенсивности движения, времени суток конструктивных особенностей дорог и т.д.

В условиях транспортных потоков, планируемых при проведении намечаемых работ, будут преобладать кратковременные маршрутные линии. Использование автотранспорта для обеспечения работ, перевозки персонала, технических грузов и др. с учетом создания звуковых нагрузок, не будет превышать допустимых нормированных шумов – 80дБ(А), а использование

мероприятий по минимизации шумов при работах на месторождении, даст возможность значительно снизить последние.

Нормативные документы устанавливают определенные требования к методам и расчетам интенсивности шума в местах нахождения людей, допустимую интенсивность фактора и зависимость интенсивности от продолжительности воздействия шума. В соответствии с нормами для рабочих мест в производственных помещениях считается допустимой шумовая нагрузка 80 дБ. При производственных работах на открытой территории шумовые нагрузки будут зависеть от ряда факторов, включающих и выше названные. Уровень шума на открытых рабочих площадках будет зависеть от расстояния до работающего агрегата, а также от того, где находится само работающее оборудование в помещении или вне его, от наличия ограждения, положения места измерения относительно направленного источника шума, метеорологических условий и т.д.

По данным исследований установлено, что высокий уровень шума наблюдается на расстоянии 1 м от источника, поэтому при работе на этих участках персонал будет обеспечиваться специальными защитными средствами.

Основными факторами шума на производственной площадке будут являться буровые станки, генераторы, насосные установки, автотранспорт.

Уровень шума будет наблюдаться непосредственно на промплощадке, а за пределами он не превысит допустимых показателей для работающего персонала и будет носить кратковременный характер.

Производственные работы на месторождении являются источником шумового воздействия на здоровье людей, как непосредственно принимающих участие в технологических процессах, а также на флору и фауну. Интенсивность внешнего шума зависит от типа оборудования, его рабочего органа, вида привода, режима работы и расстояния от места работы. Особенно сильный внешний шум создается при работе дизель-генераторов, задействованных при буровых работах, спецтехники и автотранспорта.

Снижение уровня звука от источника при беспрепятственном распространении происходит примерно на 3 дБ при каждом двукратном увеличении расстояния, снижение пиковых уровней звука происходит примерно на 6 дБ. Поэтому с увеличением расстояния происходит постепенное снижение среднего уровня звука.

Для оценки источников шума на территории буровой с дизельным приводом, как вариант максимального шумового воздействия, приняты замеры уровней шума на рабочих местах аналогичных буровых по литературным источникам.

Таблица 5.1.1 - Допустимые уровни шума при работе технологического оборудования в процессе бурения

Наименование	Уровни звукового давления в октавных полосах со среднегеометрическими частотами, Гц									Корректированный УЗМ, дБА
	31,5	63	125	250	500	1000	2000	4000	8000	
1	2	3	4	5	6	7	8	9	10	11
Измерения	89	89	89	87	87	78	75	71	63	88
Норма для рабочей зоны	107	95	87	82	78	75	73	71	69	80

При удалении от источника шума на расстоянии до двухсот метров происходит быстрое затухание шума, при дальнейшем увеличении расстояния снижение уровня звука происходит медленнее. При производственных работах следует учитывать изменение уровня звука в зависимости от направления и скорости ветра, характер и состояние прилегающей территории, наличие звукоотражающих и поглощающих сооружений и объектов, рельеф территории.

В соответствии с требованиями «Санитарно-эпидемиологических требований к объектам промышленности» №236 от 20.03.2015 г. «Общие требования безопасности» уровни звука на рабочих местах не должны превышать 80 дБА. Шумовые характеристики оборудования указываются в технических паспортах.

Определение ожидаемых уровней шума, создаваемых в процессе бурения

Октавные уровни звукового давления, создаваемые работой технологического оборудования буровой установки, рассчитывается по формуле:

$$L = L_p + 10 \lg \varphi - 10 \lg \Omega - 20 \lg r - \beta \alpha * r / 1000 + \Delta L_{отр.} - \Delta L_c,$$

Где, L_p - октавный уровень звуковой мощности БУ, дБ;

φ - фактор направленности БУ;

Ω - пространственный угол (в стерадианах), в который излучается шум;

$\beta \alpha$ - коэффициент затухания звука в атмосфере, дБ/км;

r - расстояние до расчетной точки, м;

$\Delta L_{отр.}$ - повышение уровня звукового давления вследствие отражения от больших поверхностей, расположенных на расстоянии от расчетной точки, не превышающем $0,1r$; $\Delta L_{отр.}=0$;

$\Delta L_c = \Delta L_{экр.} + \Delta L_{пов} + \beta_{зел.}$;

где $\Delta L_{экр.}$ - снижение уровня звукового давления экранами, расположенными между источником шума и расчетной точкой;

$\Delta L_{пов}$ - снижение уровня звукового давления поверхностью земли;

$\beta_{зел.}$ - коэффициент ослабления звука полосой лесонасаждений, дБ/м.

Ввиду отсутствия экранов и лесополос $\Delta L_c = 0$.

Таблица 5.1.2 - Уровни звукового давления, создаваемые технологическим оборудованием на границе расчетной СЗЗ

№№ ПП	Наименование параметра	Среднегеометрическая частота октавных полос, Гц									Коррект. УЗМ, дБА
		31,5	63	125	250	500	1000	2000	4000	8000	
1	2	3	4	5	6	7	8	9	10	11	12
1	УЗМ, L_p , дБ	89	89	89	87	87	78	75	71	63	88
2	$\beta \alpha$, дБ/км			0,3	1,1	2,8	5,2	9,6	25	83	5
3	r , м	1000	1000	1000	1000	1000	1000	1000	1000	1000	1000
4	$\beta \alpha * r / 1000$, дБ/км	0	0	0,45	1,65	4,2	7,8	14,4	37,5	124,5	7,5
5	$10 \lg \varphi$, дБ/км	0	0	0	0	0	0	0	0	0	0
6	$10 \lg \Omega$, дБ/км	8	8	8	8	8	8	8	8	8	8
7	$20 \lg r$	59	59	59	59	59	59	59	59	59	59
8	L , дБ	22	22	22	19	17	6				12
9	Норма для рабочей зоны	107	95	87	82	78	75	73	71	69	80
10	Норма для территорий прилегающих к жилым зонам	83	67	57	49	44	40	37	35	33	45

Таблица 5.1.3 - Уровни звукового давления, создаваемые технологическим оборудованием на границе промплощадки (100м.)

№№ ПП	Наименование параметра	Среднегеометрическая частота октавных полос, Гц									Коррект. УЗМ, дБА
		31,5	63	125	250	500	1000	2000	4000	8000	
1	2	3	4	5	6	7	8	9	10	11	12
1	УЗМ, L_p , дБ	89	89	89	87	87	78	75	71	63	88
2	$\beta \alpha$, дБ/км			0,3	1,1	2,8	5,2	9,6	25	83	5
3	r , м	100	100	100	100	100	100	100	100	100	100
4	$\beta \alpha * r / 1000$, дБ/км	0	0	0,45	1,65	4,2	7,8	14,4	37,5	124,5	7,5
5	$10 \lg \varphi$, дБ/км	0	0	0	0	0	0	0	0	0	0
6	$10 \lg \Omega$, дБ/км	8	8	8	8	8	8	8	8	8	8
7	$20 \lg r$	40	40	40	40	40	40	40	40	40	40
8	L , дБ	41	41	41	39	39	29	26	21	7	40
9	Норма для рабочей зоны	107	95	87	82	78	75	73	71	69	80
10	Норма для территорий	83	67	57	49	44	40	37	35	33	45

№№ ПП	Наименование параметра	Среднегеометрическая частота октавных полос, Гц									Коррект. УЗМ, дБА
		31,5	63	125	250	500	1000	2000	4000	8000	
1	2	3	4	5	6	7	8	9	10	11	12
	прилегающих к жилым зонам										

Анализ результатов расчетов уровней шума, создаваемых работой технологического оборудования буровой установки показывает, что в радиусе 100 м (на границе промплощадки) уровень звука (L) ниже предельно-допустимых значений по всем среднегеометрическим частотам октавных полос.

Шумовой эффект будет наблюдаться непосредственно вблизи источников шума. Для защиты рабочих от превышения уровня шума на рабочих местах, необходимо обеспечить обслуживающий персонал средствами индивидуальной защиты (наушниками).

Комплекс мероприятий по снижению шума

При разработке или выборе методов защиты окружающей среды от шумов принимается целый комплекс мероприятий, включающий:

- ✓ выбор соответствующего оборудования и оптимальных режимов работы;
- ✓ снижение коэффициента направленности шумового излучения относительно интересующей территории;
- ✓ организационно-технические мероприятия по профилактике в части своевременного ремонта и смазки оборудования;
- ✓ запрещение работы на устаревшем оборудовании, производящего повышенный уровень шума.

Процесс снижения шума включают в себя следующие мероприятия: звукопоглощение, звукоизоляцию и глушение.

При организации рабочего места следует принимать все необходимые меры по снижению шума, воздействующего на человека на рабочих местах до значений не превышающих допустимые:

1. применение средств и методов коллективной защиты;
2. применение средств индивидуальной защиты.

Зоны с уровнем звука или эквивалентным уровнем звука выше 80 дБ должны быть обозначены знаками безопасности по СНиП 1.05.001-94 «Методические указания по измерению и гигиенической оценке производственных шумов». Работающих в этих зонах администрация должна снабжать средствами индивидуальной защиты.

В зоне акустического дискомфорта снижение шумового воздействия осуществляется следующими способами:

- ✓ снижение шума в источнике (усовершенствование производственных процессов, использование малозумных транспортных средств, регламентация интенсивности движения и т.д.);
- ✓ в результате снижения шума на пути его распространения (применение специальных искусственных сооружений, использование рельефа местности);
- ✓ следить за исправным техническим состоянием двигателей, используемой строительной техники и транспорта;
- ✓ использование мер личной профилактики, в том числе лечебно- профилактических мер, средств индивидуальной защиты и т.д.

Звукопоглощение

Звукопоглощением называется процесс перехода части энергии звуковой волны в тепловую энергию среды, в которой распространяется звук. Применение звукопоглощения позволяет уменьшить уровень шума от источников, расположенных в том или другом помещении. Звукопоглощающие материалы применяются как в объеме, где находится источник шума, так и в изолируемых помещениях. В зависимости от механизма звукопоглощения механизмы делятся на несколько видов.

К *первому* виду относятся материалы, в которых поглощение осуществляется за счет вязкого трения воздуха в порах (волокнистые пористые материалы типа ультратонкого стеклянного и базальтового волокна), в результате чего кинетическая энергия падающей звуковой волны

переходит в тепловую энергию материала.

Ко *второму* виду звукопоглощающих материалов относятся материалы, в которых помимо вязкого трения в порах происходят релаксационные потери, связанные с деформацией нежесткого скелета (войлок, минеральная вата и т.п.).

К *третьему* виду относятся панельные материалы, звукопоглощение которых обусловлено деформацией всей поверхности или некоторых ее участков (фанерные щиты, плотные шторы и т.п.).

Для увеличения поглощения пористых материалов на низких частотах либо увеличивают их толщину, либо используют воздушные промежутки между материалом и ограждением. Максимум поглощения наблюдается тогда, когда воздушный зазор между поверхностями конструкции и материала равен половине длины волны падающего звукового колебания.

Относительные поглощающие материалы не дают необходимого поглощения на всех частотах звукового диапазона. С этой целью применяются звукопоглощающие конструкции. Конструктивно звукопоглощающие материалы выполняются нескольких типов: резонансные, слоистые, пирамидальные.

Звукоизоляция

Под звукоизоляцией понимается процесс снижения уровня шума, проникающего через ограждение в помещение. Акустический эффект при звукоизоляции обеспечивается процессом отражения звуковой волны от ограждения.

К средствам звукоизоляции относятся ограждения, звукоизолирующие кожухи и акустические экраны.

Звукоизолирующие ограждения. Ограждающая конструкция должна обладать такой звукоизоляцией, при которой уровень громкости проникающего через них шума не превышал допустимого (нормируемого) шума.

Для увеличения звукоизолирующих свойств сплошного заграждения от импульсного шума, возникающего от непосредственных ударов по ограждению, последние выполняют их чередующихся модулей, резко отличающимися по объемному весу и модулю упругости.

Для увеличения звукоизоляции в области низких частот следует применять прокладки из материалов с меньшим модулем упругости и большей толщиной (древесноволокнистые, минераловатные плиты толщиной 2-4 см, плотностью 200-400кг/м³, резиновые прокладки).

Звукоизолирующие кожухи. Для эффективной борьбы с шумом машин, различных устройств и оборудования применяются звукоизолирующие кожухи, которые полностью закрывают источники шума, не давая распространяться звуковым колебаниям в свободном пространстве или в производственных помещениях. Конструкция кожухов отличается большим разнообразием в соответствии с типом механизма и может быть стационарной, разборной, съемной, иметь смотровые окна, двери и т.п.

Звукоизолирующие кожухи применяются совместно с поглощающими материалами и глушителями шума.

Акустические экраны. Звукоизолирующие конструкции в виде акустических экранов применяются для снижения уровня шумов в окружающей среде, создаваемых открыто установленными источниками шума на территории предприятия. Использование акустических экранов целесообразно в том случае, если уровень шума источника превышает более чем на 10 дБ уровня шумов, создаваемых другими источниками в рассматриваемой зоне.

Конструкция акустических экранов может быть самой различной формы либо стационарного исполнения, либо передвижная. Звукоизолирующие поверхности экранов изготавливаются из металла, бетона, пластмассы и т.д. Поверхность со стороны падающего звукового поля облицовывается звукопоглощающим материалом. Для увеличения зоны акустической тени размеры экранов (ширина и высота) должны более чем в 3 раза превышать размеры установки, производящей шум. При низких частотах размеры экранов тоже должны увеличиваться для получения требуемого уровня снижения.

Применение современного оборудования, применяемые меры по минимизации воздействия шума позволяют говорить о том, что на рабочих местах не будут превышать установленные нормы. В связи с этим, сверхнормативное воздействие шумовых факторов на людей и другие живые организмы за пределами СЗЗ не ожидается.

Основное шумовое воздействие связано с работой автотранспорта, строительной техники, дизельных установок и на ограниченных участках. По окончании работ воздействие шумовых эффектов прекратиться.

Шум от автотранспорта

Внешний шум автомобилей принято измерять в соответствии с ГОСТ 19362-85. Допустимые уровни внешнего шума автомобилей, действующие в настоящее время, применительно к условиям строительных работ, составляют: грузовые автомобили с полезной массой свыше 3,5т создают уровень звука - 89 дБ(А); грузовые -дизельные автомобили с двигателем мощностью 162 кВт и выше - 91 дБ(А).

В настоящее время средний допустимый уровень звука на дорогах различного назначения, в том числе местного, составляет 73 дБ(А). Эта величина зависит от ряда факторов, в том числе от технического состояния транспорта, дорожного покрытия, интенсивности движения, времени суток, конструктивных особенностей дорог и др.

В условиях транспортных потоков планируемых при проведении строительных работ, будут преобладать кратковременные маршрутные линии. Использование автотранспорта для обеспечения работ, перевозки персонала, технических грузов и др. с учетом создания звуковых нагрузок, не будет превышать допустимых нормированных шумов - 80 дБ(А), а использование мероприятий по минимизации шумов при работах на месторождении, даст возможность значительно снизить последние.

Снижение звукового давления на производственном участке и вахтовом поселке может быть достигнуто при разработке специальных мероприятий по снижению звуковых нагрузок. К мероприятиям такого характера относятся:

- оптимизация и регулирование транспортных потоков; уменьшение, по мере возможности, движения грузовых автомобилей большой грузоподъемности; создание дорожных обходов; снижение звуковой нагрузки в вахтовом поселке; возведение звукоизолирующего ограждения вокруг дизель электростанции в вахтовом поселке;

- оптимизация работы технологического оборудования, буровых установок, использование звукопоглощающих материалов и индивидуальных средств защиты от шума.

Однако уже на расстоянии нескольких сотен метров источники шума не оказывают негативного воздействия на население и обслуживающий персонал.

Электромагнитные излучения.

Влияние электромагнитных полей на биосферу разнообразно и многогранно. Взаимодействие электромагнитных полей с биологическим объектом определяется:

- параметрами излучения (частоты или длины волны, когерентностью колебания, скоростью распространения, поляризацией волны);

- физическими и биохимическими свойствами биологического объекта, как среды распространения ЭМП (диэлектрической проницаемостью, электрической проводимостью, длиной электромагнитной волны в ткани, глубиной проникновения, коэффициентом отражения от границы воздух-ткань).

Для оценки воздействия ЭМП на человеческий организм с целью выбора способа защиты проводится сравнение фактических уровней излучателей с нормативными.

Измерение уровней излучений производится в порядке текущего санитарного надзора, при сдаче в эксплуатацию новых или реконструированных источников ЭМП и общественных зданий и сооружений, расположенных на прилегающей к электромагнитным излучателям территории.

Источниками электромагнитных излучений будут являться высоковольтные линии электропередач после ввода их в эксплуатацию, и трансформаторные подстанции с силовыми трансформаторами.

Эти объекты устанавливаются и эксплуатируются только в соответствии с требованиями электробезопасности (высота опор, количество проводов и изоляторов на них). Поэтому ЛЭП не будет представлять опасности, как для населения, так и для ОС.

Аналогичные условия предъявляются и к трансформаторным подстанциям, которые также не будут являться источниками неблагоприятного электромагнитного воздействия на ОС.

Источниками электромагнитных полей являются атмосферное электричество, космические лучи, излучение солнца, а также искусственные источники: различные генераторы, трансформаторы, антенны, лазерные установки, микроволновые печи, мониторы компьютеров и т.д. На предприятиях источниками электромагнитных полей промышленной частоты являются

высоковольтные линии электропередач (ЛЭП), измерительные приборы, устройства защиты и автоматики, соединительные шины и др.

На территории буровой располагаются установки, агрегаты, электрические генераторы и сооружения, которые являются источниками электромагнитных излучений промышленной частоты. К ним относятся электродвигатели, генераторы газотурбинных электростанций, дизель электростанции, линии электрокоммуникаций, линии высоковольтных электропередач, электрооборудование строительных механизмов и автотранспортных средств. Требования к условиям труда работающих, подвергающихся в процессе трудовой деятельности воздействиям непрерывных магнитных полей (МП) частотой 50 Гц устанавливаются нормативным документом СанПиН 2.2.4.723-98.

Оценка воздействия МП на человека производится на основании двух параметров - интенсивности и времени (продолжительности) воздействия.

Интенсивность воздействия МП определяется напряженностью (Н) или магнитной индукцией (В) (их эффективными значениями). Напряженность МП выражается в А/м (кратная величина кА/м); магнитная индукция в Тл (дольные величины мТл, мкТл, нТл). Индукция и напряженность МП связаны следующим соотношением:

$V = \mu_0 \cdot H$, где
 $\mu_0 = 4\pi \cdot 10^{-7}$ Гн/м - магнитная постоянная. Если В измеряется в мкТл, то $1 \text{ (А/м)} \approx 1,25$ (мкТл).

Продолжительность воздействия (Т) измеряется в часах (ч).

Предельно допустимые уровни (ПДУ) МП устанавливаются в зависимости от времени пребывания персонала для условий общего (на все тело) и локального (на конечности) воздействия.

Время пребывания (ч)	Допустимые уровни МП, Н(А/м)/В(мкТл)	
	общем	локальном
≤ 1	1600/2000	6400/8000
2	800/1000	3200/4000
4	400/500	1600/2000
8	80/100	800/1000

Обеспечение защиты работающих от неблагоприятного влияния МП осуществляется путем проведения организационных и технических мероприятий.

Для воздушных линий электропередачи (ЛЭП) устанавливаются защитные зоны, размеры которых в зависимости от напряжения ЛЭП составляют:

Напряжение, кВ	<20	35	110	150-220	330-500	750	1150
Размер охранной зоны, м	10	15	20	25	30	40	55

Указанные расстояния считаются в обе стороны ЛЭП от проекции крайних проводов.

В пределах защитных зон от электромагнитного загрязнения запрещается:

- размещать жилые и общественные здания, площадки для стоянки и остановки всех видов транспорта, машин и механизмов, предприятия по обслуживанию автомобилей, склады нефти и нефтепродуктов, автозаправочные станции;
- устраивать всякого рода свалки;
- устраивать спортивные площадки, площадки для игр, стадионы, рынки, проводить любые мероприятия, связанные с большим скоплением людей, не занятых выполнением разрешенных в установленном порядке работ.

Используемые проектом электрические установки, устройства и электрические коммуникации, а также предусмотренные организационно-технические мероприятия обеспечивают необходимые допустимые уровни воздействия электромагнитных излучений на работающих.

Вибрация.

Действие вибрации на организм проявляется по – разному в зависимости от того, как действует вибрация. Общая вибрация воздействует на весь организм. Этот вид вибрации проявляется в проведения сейсморазведочных и в отдельных случаях от буровых работ.

Локальная (местная) вибрация воздействует на отдельные части тела (например, при работе с ручным пневмоинструментом, виброуплотнителями и т.д.).

В зависимости от продолжительности воздействия вибрации, частоты и силы колебаний возникает ощущение сотрясения (паллестезия).

При длительном воздействии возникают изменения в опорно-двигательной, сердечно-сосудистой и нервной системах.

Методы защиты от вибраций включают в себя способы и приемы по снижению вибрации как в источнике их возникновения, так и на путях распространения упругих колебаний в различных средах.

Эффективным методом снижения вибраций в источнике является выбор оптимальных режимов работы, состоящий, главным образом, в устранении резонансных явлений в процессе эксплуатации механизмов.

Вибрацию вызывают неуравновешенные силовые воздействия, возникающие при работе различных машин и механизмов.

В зависимости от источника возникновения выделяют три категории вибрации:

- транспортная;
- транспортно - технологическая;
- технологическая.

Минимизация вибраций в источнике производится на этапе проектирования, и в период эксплуатации. При выборе машин и оборудования для проектируемого объекта, следует отдавать предпочтение кинематическим и технологическим схемам, которые исключают или максимально снижают динамику процессов, вызываемых ударами, резкими ускорениями и т.д. Также для снижения вибрации необходимо устранение резонансных режимов работы оборудования, то есть выбор режима работы при тщательном учете собственных частот машин и механизмов.

Особенность действия вибраций заключается в том, что эти упругие механические колебания распространяются по грунту и оказывают свое воздействие на фундаменты различных сооружений, вызывая затем звуковые колебания в виде структурного шума.

Основными источниками вибраций являются: рельсовый транспорт, различные технологические установки (компрессоры, двигатели), кузнечно-прессовое оборудование, строительная техника (молоты, пневмовибрационная техника), системы отопления и водопровода, насосные станции и т.д. Вибрации делятся на вредные и полезные.

Вредные вибрации создают не только шумовые загрязнения окружающей среды, неблагоприятно воздействуя на человеческий организм, но и представляют определенную опасность для различных инженерных сооружений, вызывая в ряде случаев их разрушения.

Полезные вибрации используются в ряде технологических процессов (виброуплотнение бетона, вибровакуумные установки и т.д.), но и в этом случае необходимо применение соответствующих мер защиты.

Другой причиной появления вибраций являются процессы ударного типа, наблюдаемые при работе кузнечнопрессового оборудования, при забивании молотом железобетонных свай при строительстве и т.п.

Источником вибрации также являются различного рода резонансные колебания деталей, конструкций, механизмов, установок и т.п.

Биологическое действие вибраций

Действие вибраций на организм проявляется по-разному в зависимости от того, как действует вибрация.

Общая вибрация воздействует на весь организм. Этот вид вибрации проявляется на транспорте, в ряде производственных и строительных работ.

Локальная (местная) вибрация воздействует на отдельные участки тела (при работе с ручным пневмоинструментом, виброуплотнителями и т.д.).

В зависимости от продолжительности воздействия вибрации, частоты и силы колебаний возникает ощущение сотрясения (паллестезия), а при длительном воздействии возникают изменения в опорно-двигательной, сердечно-сосудистой и нервной системах. Действие вибраций в диапазоне частот до 15 Гц проявляется в нарушении вестибулярного аппарата, смещении органов. Вибрационные колебания до 25 Гц вызывают костно-суставные изменения. Вибрации в диапазоне от 50 до 250 Гц вредно воздействуют на сердечно-сосудистую и нервную системы, часто вызывают вибрационную болезнь, которая проявляется болями в суставах, повышенной чувствительностью к охлаждению, судорогах. Эти изменения наблюдаются вместе с расстройствами нервной системы, головными болями, нарушениями обмена веществ, желез

внутренней секреции.

Методы и средства защиты от вибраций

Методы защиты от вибраций включают в себя способы и приемы по снижению вибраций как в источнике их возникновения, так и на путях распространения упругих колебаний в различных средах.

При установке и эксплуатации оборудования, имеющего вращающиеся детали, производят их балансировку. Большое внимание уделяется регулировочным и профилактическим работам по устранению люфтов и зазоров в механизмах.

Эффективным методом снижения вибраций в источнике является выбор оптимальных режимов работы, состоящих в устранении резонансных явлений в процессе эксплуатации механизмов.

Для понижения уровня вибраций, распространяющихся в упругих различных средах (грунте, фундаменте), применяют виброгашение, виброизоляцию, вибродемпфирование.

Виброгашение

Этот метод снижения вибраций заключается в увеличении массы и жесткости конструкций путем объединения механизма с фундаментом, опорной плитой или виброгасящими основаниями. Устройства виброгашения и их установка требуют в ряде случаев (например для молотов) больших затрат и громоздких конструкций, превышающих стоимость самих механизмов.

Виброизоляция

Данный метод снижения вибраций заключается в установке различного оборудования не на фундаменте, а на виброизолирующих опорах. Такой способ размещения оборудования оказывается проще и дешевле метода виброгашения и позволяет получить любую степень виброгашения.

В качестве виброизоляторов используют различные материалы и устройства: резиновые и пластмассовые прокладки, листовые рессоры, одиночные и составные цилиндрические рессоры, комбинированные виброизоляторы (пружинно-рессорные, пружинно-резиновые, пружинно-пластмассовые и т.д.), пневматические виброизоляторы (с использованием воздушных подушек).

Вибродемпфирование

Механизм снижения уровня вибраций за счет вибродемпфирования состоит в увеличении активных потерь колебательных систем. Практически вибродемпфирование реализуется в механизмах с большими динамическими нагрузками с использованием материалов с большим внутренним трением.

Большим внутренним трением обладают сплавы цветных металлов, чугуны с малым содержанием углерода и кремния. Большой эффект при вибродемпфировании достигается при достижении специальных покрытий на магистрали, по которым распространяются структурные колебания (трубопроводы, воздухопроводы и т.п.).

В процессе строительства скважины на месторождении величина воздействия вибрации от дизельных установок и буровых насосов будет незначительная, и прекратиться после окончания процесса строительства.

Вибрационная безопасность труда на месторождении должна обеспечиваться:

- ✓ соблюдением правил и условий эксплуатации технологического оборудования и введения производственных процессов;
- ✓ исключением контакта работающих с вибрирующими поверхностями за пределами рабочего места или зоны введением ограждений, предупреждающих знаков, использованием предупреждающих надписей, окраски, сигнализации, блокировки и т.п.;
- ✓ применением средств индивидуальной защиты от вибрации;
- ✓ введением и соблюдением режимов труда и отдыха, в наибольшей мере снижающих неблагоприятное воздействие вибрации на человека;
- ✓ контролем вибрационных характеристик машин и вибрационной нагрузки на оператора, соблюдением требований вибробезопасности и выполнением предусмотренных для условий эксплуатации мероприятий.

Тепловое воздействие

Источником теплового воздействия могут быть: факела на промыслах и газоперерабатывающих заводах, технологические печи и др.

На исследуемом участке технологическим регламентом не предусмотрены объекты с выбросами сверхвысокотемпературных смесей, поэтому тепловое воздействие на приземный слой атмосферы исключается.

5.2. Характеристика радиационной обстановки в районе работ, выявление природных и техногенных источников радиационного загрязнения

Первоочередной задачей всяких радиоэкологических исследований является улучшение радиационной обстановки в Республике Казахстан путем обнаружения радиоактивного загрязнения прошлых лет и взятия под контроль деятельности, могущей привести к радиоактивному загрязнению.

Практически на всех нефтяных месторождениях, где проводились детальные радиоэкологические исследования, зафиксированы аномальные концентрации природных радионуклидов, так или иначе связанных с попутными пластовыми водами.

Изменения радиационной обстановки под воздействием природных факторов носят крайне медленный характер и сопоставимы со скоростью геологического развития района. Однако вмешательство человека в природные процессы зачастую способно вызвать очень быстрые необратимые изменения естественной обстановки, и для избежания нежелательных последствий хозяйственной деятельности необходимо знать как современное состояние окружающей среды, так и факторы возможного изменения ситуации.

Радиоактивным загрязнением считается повышение концентраций естественных или природных радионуклидов сверх установленных санитарно-гигиенических нормативов - предельно допустимых концентраций (ПДК) в окружающей среде (почве, воде, воздухе) или предельно допустимых уровней (ПДУ) излучения, а также сверхнормативные содержания радиоактивных элементов в строительных материалах, на поверхности технологического оборудования и в отходах промышленных производств.

Общая расчетная годовая доза облучения людей от различных природных источников радиации в районах с нормальным радиационным фоном составляет до 2,2 мЗв (миллизиверт), что эквивалентно уровню радиоактивности окружающей среды до 25 мкР/Час. С учетом дополнительных «техногенных» источников радиации (радионуклиды в строительных материалах, минеральные удобрения, энергетические объекты, глобальные выпадения искусственных радионуклидов при ядерных испытаниях, радиоизотопы, рентгенодиагностика и др.) индивидуальные среднегодовые дозы облучения населения за счет всех источников определены в размере 60 мкР/Час.

Мощность смертельной дозы для млекопитающих - 100 Рентген, что соответствует поглощенной энергии излучения 5 Джоулей на 1 кг веса.

Радиационная безопасность обеспечивается соблюдением действующих гигиенических нормативов «Санитарно-эпидемиологические требования к обеспечению радиационной безопасности» (утвержденных приказом Министра здравоохранения Республики Казахстан от 15 декабря 2020 года № ҚР ДСМ-275/2020) и других республиканских и отраслевых нормативных документов.

Основные требования радиационной безопасности предусматривают:

- исключение всякого необоснованного облучения населения и производственного персонала предприятий;
- не превышение установленных предельных доз радиоактивного облучения;
- снижение дозы облучения до возможно низкого уровня.

При выделении природных радиоактивных аномалий, обусловленных породными комплексами геологических образований с повышенными концентрациями естественных радионуклидов, необходимо также учитывать возможность использования их как местные строительные материалы, содержания радионуклидов в которых регламентируются соответствующими санитарно-гигиеническими нормативами.

В последнее время в нефтяной отрасли возникла проблема радиоактивного загрязнения окружающей среды и его воздействия на здоровье человека. Радиометрические исследования, проведенные специалистами АО «Волковгеология» на месторождениях Прикаспийского региона, выявили значительные площади радиоактивного загрязнения в зоне влияния разрабатываемых нефтяных месторождений.

Почти на всех месторождениях углеводородного сырья Западного Казахстана

исследованиями установлены аномальные содержания природных радионуклидов радия и тория в пластовых водах, извлекаемых вместе с нефтью. В результате осаждение солей радия на поверхности бурового оборудования и полях испарения могут возникать аномалии с гамма-радиоактивностью от 100 до 1000 и более мкР/Час при среднем природном радиационном фоне изученных районов по гамма-излучению 8-12 мкР/Час.

Радиационная обстановка в Кызылординской области

Наблюдения за уровнем гамма излучения на местности осуществлялись ежедневно на 3-х метеорологических станциях (Аральское море, Шиели, Кызылорда) и на 3-х автоматических постах за загрязнением атмосферного воздуха в г. Кызылорда (ПНЗ№3), п. Акай (ПНЗ№1) и п. Торетам (ПНЗ№1) (рис 1).

Средние значения радиационного гамма-фона приземного слоя атмосферы по населенным пунктам области находились в пределах 0,01-0,29 мкЗв/ч. В среднем по области радиационный гамма-фон составил 0,12 мкЗв/ч и находился в допустимых пределах.

Наблюдение за радиоактивным загрязнением приземного слоя атмосферы на территории г. Кызылорда и Кызылординской области осуществлялся на 3-х метеорологических станциях (Аральское море, Кызылорда, Шиели) путем отбора проб воздуха горизонтальными планшетами

На станциях проводился пятисуточный отбор проб.

Среднесуточная плотность радиоактивных выпадений в приземном слое атмосферы г. Кызылорда колебалась в пределах 1,6– 2,8 Бк/м². Средняя величина плотности выпадений составила 2,0 Бк/м², что не превышает предельно-допустимый уровень.

6. ОЦЕНКА ВОЗДЕЙСТВИЙ НА ЗЕМЕЛЬНЫЕ РЕСУРСЫ И ПОЧВЫ

6.1. Состояние и условия землепользования, земельный баланс территории, предлагаемые изменения в землеустройстве, расчет потерь сельскохозяйственного производства и убытков собственников земельных участков и землепользователей

Территория района работ в природном отношении располагается в пределах настоящих пустынь. Комплекс биоклиматических условий настоящих пустынь способствует формированию здесь в автоморфных условиях зональных серо-бурых пустынных почв. В зависимости от рельефа местности, характера почвообразующих пород, глубины залегания грунтовых вод, состава растительности они могут иметь различные видовые свойства и сопровождаться различными интразональными почвами. Многообразие и частая смена условий формирования определяют неоднородное размещение почв в пространстве и чрезвычайную пестроту почвенного покрова. Распределение почв по территории работ на основании имеющегося литературного и картографического материала можно представить следующим образом.

Район работ согласно физико-географическому районированию Казахстана расположен в пределах Арало-Сарысуйского района Арало-Каспийского пустынного округа. В его северной части преимущественное распространение получили столовые (плавные) равнины, сложенные палеогеновыми и верхнемеловыми отложениями, чередующиеся с обширными низменными поверхностями, котловинами и впадинами. Пластовые равнины зачастую ограничены от котловин и аллювиально-пролювиальных равнин более низкого уровня резкими чинками. Для пластовых равнин характерно преобладание боялычевых, полынно-боялычевых, многолетнесолянково-боялычевых растительных ассоциаций на серо-бурых нормальных, солонцеватых и гипсоносных почвах. Они часто образуют комплексы с биюргуновыми и тасбиюргуново-биюруновыми пятнами на солонцах пустынных солончаковых.

Солончаковая впадина, характеризующаяся значительным разнообразием почвенно-растительного покрова. Он представлен рядами почв и сообществ, последовательно сменяющих друг друга от центра депрессии к периферии. Центральные части котловин заняты, как правило, сорowymi солончаками, практически лишенными растительности. Они замещаются сарсазанниками и поташниками на солончаках обыкновенных и луговых. По периферии котловин располагаются кокпечники, преимущественно, сведовые и биюргунники с солонцами пустынными полугидроморфными и автоморфными.

В южной части участка высокие пластовые равнины окаймляются аллювиально-пролювиальными равнинами, почвенный покров которых более однородный, выделяется крупными контурами и представлен серо-бурыми нормальными и солонцеватыми почвами в комплексе с солонцами пустынными, а иногда в состав комбинаций входят и такыры. Переход от плато к аллювиально-пролювиальным равнинам выражен в виде крутых эродированных склонов и даже чинков. В составе почвенного покрова на склонах преобладают серо-бурые эродированные щебнистые почвы, формирующиеся под изреженной полынно-боялычевой и многолетне солянково-боялычевой с кустарниками растительностью. Кроме того, здесь часто встречаются пустынные солонцы с многолетнесолянково-биюргуновой растительностью, а в местах, где на дневную поверхность выходят засоленные подстилающие породы, распространены литогенные солончаки под разреженными галофитными сообществами.

На аллювиально-пролювиальных равнинах и в солончаковых депрессиях местами сохранились останцы исходной поверхности выравнивания (пластовой равнины). На выровненных поверхностях останцов формируются серо-бурые нормальные и солонцеватые почвы в комплексе с солонцами, а на склонах характерный для эродированных мест обитания набор компонентов.

В солончаковых плоских впадинах на всех уровнях равнин под крайне изреженной галофитной растительностью формируются соровые солончаки.

Почвенный покров на древнеаллювиальной равнине представлен в различной степени засоленными и солонцеватыми такыровидными почвами и их комбинациями с солончаками и такырами.

Таким образом, из изложенного видно, что почвенный покров участка работ отличается значительной неоднородностью особенно в северной части участка. Гомогенные контура встречаются крайне редко, преобладают сложные, в которых в соответствии с рельефом местности и характером почвообразующих пород формируются различные комбинации зональных почв с солонцами, солончаками и такырами.

Проектными решениями предлагается безамбарная технология сбора отходов бурения с

последующим вывозом на специально предназначенные полигоны хранения/захоронения и/или утилизации.

Подъездные дороги опережающего начала работ до буровых площадок предусматриваются отдельным проектом обустройства.

Буровые сточные воды после соответствующей подготовки будут применяться для поддержания пластового давления, излишки жидких стоков вывозятся на другие площадки бурения с целью использования для заводнения пласта или других технологических целей.

Цемент, песок, глинопорошок и химические реагенты запроектировано хранить в складском помещении, снабженном гидроизолированным настилом и навесом.

Химические реагенты будут привозиться на площадку бурения, и храниться на складе в заводской упаковке. Дизельное топливо, отработанные и свежие масла будут храниться в герметичных емкостях, снабженных мерными трубками и дыхательными клапанами.

Для уменьшения воздействия на почвенный покров разработан ряд организационно-технических решений и мер:

- планировка поверхности технологических площадок при монтаже и демонтаже;
- наличие плана работ по восстановлению и выводу из эксплуатации площадки бурения с последующей его реализацией;
- гидроизоляция и обваловка участков под технологическое оборудование;
- установка железобетонных лотков по контуру площадки для сбора и транспортировки буровых стоков;
- очистка отработанных буровых стоков гидроциклонным способом;
- установка сооружений для временного сбора и хранения твердых и жидких отходов бурения;
- гидроизоляция мест размещения емкостей для хранения бурового раствора, сточных вод и отходов бурения;
 - замкнутая циркуляционная система по очистке бурового раствора;
 - повторное использование бурового раствора и отработанных сточных вод;
 - вывоз отходов бурения, шлама и песка с вибростита, строительных отходов и прочих на места их складирования и утилизации;
 - установка металлических поддонов в местах возможных утечек от технологического оборудования;
 - разработка мероприятий по ликвидации аварий с перечнем средств и способов сбора и удаления загрязнений с территорий;
 - проведение работ по технической рекультивации по мере завершения бурения.

Монтаж и демонтаж буровой установки в соответствии с проектом должен отвечать следующим требованиям:

- технологическая площадка бурения должна быть спланирована в насыпи;
- участки под оборудование, склад химических реагентов и ГСМ, емкости для приготовления и хранения бурового раствора должны быть обвалованы и гидроизолированы;
- необходимо по контуру площадки бурения обустроить железобетонные лотки для аккумуляции и транспортировки буровых сточных вод под уклоном в сторону места сбора стоков;
- обеспечить герметичность циркуляционной системы.

6.2. Характеристика современного состояния почвенного покрова в зоне воздействия планируемого объекта

Состояние качества почвы на территории Кызылординской области

В городе **Кызылорда**, в пробах почвы, отобранных в различных районах, концентрации хрома находились в пределах 0,44-1,08 мг/кг, свинца 16,49-33,84 мг/кг, цинка – 6,15-26,13 мг/кг, кадмия – 0,15-0,31 мг/кг, меди – 1,35-4,96 мг/кг.

На территории Золошлакоотвал-южнее 500 м в отобранных пробах концентрация свинца составило 1,06 ПДК.

На территории Ж/д вокзал-старый переезд, зона отдыха-пионерский парк, пруда накопителя (выход на поля фильтрации, начало бассейна), массив орошения – с/з Абая, рисовые чеки с/з Баймурат в пробах почв содержания всех определяемых тяжелых металлов находились в пределах нормы.

В пробах почв **поселка Торетам**, отобранных в различных районах, концентрации хрома находились в пределах 0,22-0,37 мг/кг, свинца 7,86-16,84 мг/кг, цинка – 3,04-3,49 мг/кг, кадмия – 0,11-0,13 мг/кг, меди – 0,55-0,62 мг/кг и не превышали предельно допустимую норму.

В пробах почвы **п. Акбасты в центре поселка**, концентрации хрома составило 0,21 мг/кг, свинца 14,68 мг/кг, цинка – 4,18 мг/кг, кадмия – 0,12 мг/кг, меди – 0,47 мг/кг и не превышали предельно допустимую норму.

В пробах почвы **п. Куланды возле метеостанции**, концентрации хрома составило 1,93 мг/кг, свинца 184,05 мг/кг, цинка – 6,18 мг/кг, кадмия – 0,10 мг/кг, меди – 1,65 мг/кг и не превышали предельно допустимую норму. На территории п. Куланды возле метеостанции в отобранных пробах концентрация свинца составило 5,75 ПДК.

6.3. Характеристика ожидаемого воздействия на почвенный покров (механические нарушения, химическое загрязнение), изменение свойств почв и грунтов в зоне влияния объекта

Антропогенные факторы воздействия выделяются в две большие группы: физические и химические. Воздействие физических факторов в большей степени характеризуется механическим воздействием на почвенный покров, его нарушением. Воздействие химических факторов характеризуется внесением загрязняющих веществ в окружающую среду и в отдельные ее компоненты, одним из которых являются почвы.

Механическое уничтожение грунта - это один из самых мощных факторов уничтожения растительности, так как в пустынной зоне плодородный слой почвы ничтожно мал. При дорожной дигрессии изменениям подвержены все системы экосистем -растительность, почвы и даже литогенная основа. При этом происходит частичное или полное уничтожение растительности, разрушение почвенных горизонтов, их распыление и уплотнение.

Механические нарушения почв, сопровождаемые резким снижением их устойчивости к действию природных факторов, в дальнейшем становятся первопричиной дефляции, эрозии, плоскостного смыва и т.д. Степень изменения свойств почв находится в прямой связи с их удельным сопротивлением, глубиной разрушения профиля, перемещением и перемешиванием почвенных горизонтов. Удельное сопротивление почв к деформации зависит от их генетических свойств. При этом очень важное значение имеют показатели механического состава, влажности, содержания водопрочных агрегатов и высокомолекулярных соединений.

Большой вред почвенному покрову наносит неупорядоченными полевыми дорогами. Подъездные дороги должны прокладываться с учетом особенностей экосистем участков их устойчивости к антропогенным воздействиям.

Загрязнение почв в результате газопылевых осадений из атмосферы пропорционально объемам газопылевых выбросов и концентрации в них веществ- загрязнителей. Обычно состав осадений из атмосферы, в которых присутствует значительная доля антропогенных выбросов, резко отличается от состава фоновых осадений, обусловленных естественными процессами.

Источниками загрязнения через твердые выпадения из атмосферы являются все источники выбросов. В силу временного характера, периодичности их действия, сравнительно низкой интенсивности выбросов и благоприятных для рассеивания метеоклиматических условий, воздействие на почвенный покров этих факторов будет крайне незначительным и практически неуловимым.

Основным депонентом выпадений из атмосферы является самый верхний почвенный горизонт. Перераспределение загрязнителей по вертикали почвенного профиля зависит, в основном, от ландшафтно-геохимических условий и свойств самого загрязнителя. Условия миграции, наряду с содержанием загрязнителя в осадениях, определяют скорость достижения критического уровня концентраций, установленного действующими нормативами или носящего рекомендательный характер.

Химическое загрязнение в результате потерь веществ, при транспортировке, несанкционированном складировании отходов, авариях носит, в основном, случайный характер. Его интенсивность может быть очень высока, масштабы невелики, места локализации - вдоль транспортных путей, трубопроводов, места складирования веществ, материалов и отходов. Этот фактор загрязнения относится к немногочисленной группе факторов, легко поддающихся регулированию и контролю.

Загрязнение почв в результате миграции загрязнителей из участков техногенного

загрязнения, мест складирования отходов производства и потребления, складов готовой продукции является вторичным загрязнением. Интенсивность его может быть высокой, масштабы в основном точечные.

Для снижения негативных последствий от проведения намечаемых работ необходимо строгое соблюдение технологического плана работ и использование только специальной техники.

С соблюдением всех технологических решений можно обеспечить устойчивость природной среды к техническому воздействию с минимальным ущербом для окружающей среды.

Экологические проблемы при работе оборудования могут возникнуть при сливе с оборудования на грунт, сбросе эмульсии на земную поверхность. Потери могут происходить на запорно-регулирующей арматуре в сальниковых уплотнениях.

Соблюдение регламента работ, осуществление ряда дополнительных технологических решений с целью увеличения надежности работы оборудования и проведения природоохранных мероприятий сведут к минимуму воздействие на почвенный покров.

По окончании планируемых работ должны быть проведены техническая и биологическая рекультивация отведенных земель.

При соблюдении предусмотренных работ по рекультивации, работ по защите почвенно-растительного покрова, а также продолжении мониторинговых работ благоприятное воздействие возможного химического загрязнения и механических нарушений возможно будет значительно снизить. В целом воздействие на состояние растительного и почвенного покрова, можно принять как слабое, локальное, продолжительное. Для минимизации воздействия на почвы потребуется выполнение ряда природоохранных мероприятий, направленных на сохранение почв. Мероприятия включают пропаганду охраны животного мира и бережного отношения к существующей фауне.

Для характеристики состояния почвенного покрова в рамках мониторинга эмиссий и мониторинга воздействия на окружающую среду объектов рассматриваемого месторождения *должен проводиться* отбор проб по стационарной экологической площадке (СЭП), характеризующей преобладающим почвами месторождения и разнообразие техногенного воздействия на них. Техногенное воздействие на земли месторождения проявляется главным образом в механических нарушениях почвенно-растительных экосистем, обусловленных дорожной дигрессией. Необходим строгий запрет езды автотранспорта и строительной техники по несанкционированным дорогам и бездорожью. На нарушенных участках необходимо проведение рекультивации земель с обязательным подсевом трав, кустарников.

В целом воздействие в процессе испытания скважин на почву, при соблюдении проектных природоохранных требований, можно оценить:

- пространственный масштаб воздействия - *локальное* (1 балл);
- временной масштаб – *продолжительное* (3 балла);
- интенсивность воздействия (обратимость изменения) - *слабая* (2 балла).

Интегральная оценка выражается 6 баллами – воздействие *низкое*.

Вывод. При воздействии «*низкое*» изменения среды в рамках естественных изменений (кратковременные и обратимые). Популяция и сообщества возвращаются к нормальным на следующий год после реализации проектируемых работ.

6.4. Планируемые мероприятия и проектные решения (техническая и биологическая рекультивация)

В соответствии с экологическим кодексом рекультивация земель, восстановление плодородия, других полезных свойств земли, сохранение и использование плодородного слоя почвы при проведении работ является одним из наиболее важных природоохранных мероприятий.

Рекультивация земель - комплекс мероприятий, направленных на восстановление продуктивности и хозяйственной ценности нарушенных и загрязненных земель, а также на улучшение условий окружающей среды.

По окончании строительства скважины производится техническая рекультивация. На техническом этапе рекультивации земель в соответствии с ГОСТ 17.5.3.04-83 «Земли».

В процессе проведения планировки площадок бурения, строительно-монтажных работ, буровых операции происходит нарушение почвенно-растительного слоя на отведенных участках земли. Поэтому по мере завершения работ необходимо в соответствии с данным проектом проводить техническую рекультивацию отчуждаемой территории.

Мероприятия по рекультивации земель выполняются в следующем порядке:

- работы по снятию и сохранению верхнего плодородного слоя земли при планировке площадки перед началом ведения работ;
- перемещение снимаемых пород в отвал;
- очистка территории от мусора;
- сбор и вывоз с территории загрязненного грунта;
- нанесение снятого слоя на восстанавливаемые земли после завершения работ.

При снятии верхнего слоя необходимо учесть объем земляных работ, зависящий от толщины снимаемого слоя, глубину пробуриваемой скважины, продолжительность ведения буровых работ. При проведении работ по восстановлению почвенно-растительного слоя потребуются бульдозер. На территории месторождения, учитывая специфику региона и отсутствие пресной воды, озеленение не предусматривается.

Биологическая рекультивация территорий не предусматривается из-за расположения площадок строительства скважин в пустынной ландшафтной зоне.

Выполнение проектных решений с соблюдением норм и правил строительства скважин, а также мероприятий по охране окружающей среды, не приведет к значительному воздействию на окружающую природную среду.

Мероприятия, обеспечивающие защиту почвы, флоры и фауны складываются из организационно - технологических; проектно - конструкторских; санитарно-противоэпидемических.

Организационно-технологические:

- организация упорядоченного движения автотранспорта и техники по территории, согласно разработанной и утвержденной оптимальной схеме движения;
- тщательная регламентация проведения работ, связанных с загрязнением рельефа при производстве земляных работ; технической рекультивации.

Проектно-конструкторские:

- согласование и экспертиза проектных разработок в контролирующих природоохранных органах и СЭС;
- проектно-конструкторские решения, направленные на снижение загрязнения почв.

Санитарно-противоэпидемические - обеспечение противоэпидемической защиты персонала от особо опасных инфекций.

В районе проведения запроектированных работ необходимо обеспечение следующих мероприятий по охране животного мира:

- защита окружающей воздушной среды;
- защиту поверхностных, подземных вод от техногенного воздействия;
- ограждение всех технологических площадок, исключающее случайное попадание на них животных;
- движение автотранспорта осуществлять только по отсыпанным дорогам с небольшой скоростью, с ограничением подачи звукового сигнала;
- ввести на территории месторождения запрет на охоту;
- строгое запрещение кормления диких животных персоналом, а также надлежащее хранение отходов, являющихся приманкой для диких животных;
- проектные решения по обустройству месторождения принять с учетом требований РК в области охраны окружающей среды, включая проведение работ по технической рекультивации после окончания работ.

Возможные воздействия на животный мир района месторождения при дальнейшей эксплуатации могут проявиться при следующих причинах:

- механическое воздействие при дорожных работах;
- загрязнение почв и растительности;
- повышение уровня шума, искусственного освещения и т.д.

Влияние эксплуатации месторождения неоднозначно сказывается на фауне. Для большинства животных наиболее губительным антропогенным фактором является нарушение почвенно-растительного покрова, загрязнение грунтов растительности нефтепродуктами, фактор беспокойства, возникающий при движении автотранспорта, вследствие чего происходит вытеснение их из ближайших окрестностей, снижается плотность населения групп животных.

Опасность для орнитофауны представляют линии электропередачи высокого напряжения. На животных вредное влияние оказывает электромагнитное излучение. Шумовое воздействие свыше 25 дБа отпугивает животных и отрицательно сказывается на видовом разнообразии экосистем и сохранности генофонда.

При безаварийной работе оборудования месторождения и сопутствующих объектов, воздействие для большинства животных будет в основном выражаться в незначительном сокращении их кормовой базы и репродуктивной площади.

На рассматриваемой территории отсутствуют места сезонной локализации ценных видов животных. В том числе охраняемых видов, что также позволяет судить о незначительном воздействии на животный мир при планируемой деятельности.

Воздействие на флору и фауну при строительстве скважин можно значительно снизить, если соблюдать следующие требования:

- ограничить движение транспорта по бездорожью;
- своевременно рекультивировать участки с нарушенным почвенно-растительным покровом;
- не допускать разливов топлива, нефтегазоводопроявлений;
- запретить несанкционированную охоту;
- проведение мониторинга за прогнозом изменений фауны района планируемой деятельности.

Основными требованиями по сохранению объектов флоры и фауны является:

- сохранение фрагментов естественных экосистем,
- предотвращение случайной гибели животных и растений,
- создание условий производственной дисциплины исключающих нарушения законодательства по охране животного и растительного мира со стороны производственного персонала.

В целях предупреждения нарушения почвенно-растительного покрова и для охраны животного мира при строительстве скважин намечаются нижеследующие мероприятия:

- ограничения техногенной деятельности вблизи участков с большим биологическим разнообразием;
- ограждение всех технологических площадок, исключающее случайное попадание на них животных;
- движение автотранспорта осуществлять только по отсыпанным дорогам с небольшой скоростью, с ограничением подачи звукового сигнала;
- принятие административных мер в целях пресечения браконьерства на территории месторождения;
- захоронение промышленных и хозяйственно-бытовых отходов производить только на специально оборудованных полигонах;
- проведение на заключительном этапе обустройства месторождения технической рекультивации.
- разработка строго согласованных маршрутов передвижения техники, не пересекающих миграционные пути животных;
- запретить несанкционированную охоту, разорение птичьих гнезд и т.д.;
- немедленное реагирование на каждый сомнительный случай заболевания (недомогания) с установлением возможной причинно-следственной связи с эпизоотией среди грызунов с информированием соответствующих ответственных органов и областного штаба по чрезвычайным ситуациям;
- участие в проведении профилактических и противоэпидемических мероприятий, включая прививки, по планам территориальной СЭС;
- соблюдение норм шумового воздействия;
- создание ограждений для предотвращения попадания животных на производственные объекты;
- изоляция источников шума: насыпями, экранизирующими устройствами и заглублениями;
- принимать меры по нераспространению загрязнения в случае разлива нефти, нефтепродуктов и различных химических веществ;

- организация и проведение мониторинговых работ.

6.5. Организация экологического мониторинга почв.

Производственный мониторинг является элементом производственного экологического контроля, а также программы повышения экологической эффективности.

В рамках осуществления производственного мониторинга выполняются операционный мониторинг, мониторинг эмиссий в окружающую среду и мониторинг воздействия.

Целями экологического мониторинга являются:

- выявление масштабов изменения качества компонентов ОС в районе источника загрязнения;
- определение размеров области загрязнения, интенсивности загрязнения, скорости миграции загрязняющих веществ.

Мониторинг почв осуществляется с целью сбора достоверной информации о воздействии производственной деятельности предприятия на почву, изменения в ней как во время штатной, так и в результате нештатной (аварийной) ситуаций.

Основным направлением производственного мониторинга загрязнения почв предусматривается выполнение натурных наблюдений за состоянием почв.

Основные задачи обследования заключаются в следующем:

- всесторонний анализ состояния почв и его тенденция на будущее;
- оценка отрицательного воздействия антропогенных факторов на фоне естественных природных процессов;
- выявление основных источников и факторов, оказывающих воздействие на почву района обследования;
- выявление приоритетных загрязняющих веществ, а также составляющих окружающей природной среды, наиболее подверженных отрицательному воздействию;
- исследования причин загрязнения ОС.

Первичной организационной и функциональной единицей мониторинга почв является стационарная экологическая площадка (СЭП), на которой ведутся многолетние периодические наблюдения за динамикой контролируемых параметров почв. Эти наблюдения обеспечивают выявление изменений направленности протекающих процессов и свойств, определяющих экологическое состояние почв, выявление тенденций динамики, структуры и состава почвенно-растительных экосистем под влиянием действия природных и антропогенных факторов.

Места заложения СЭП выбирают в типичном месте ландшафта с учетом пространственного распространения основных почвенных разностей, направления их производственного использования и характера техногенных нарушений, с таким расчетом, чтобы полученная информация характеризовала процессы, происходящие в почвах на территории месторождения, его объектах и прилегающих участках.

Проведение оперативного мониторинга продиктовано необходимостью постоянного визуального контроля над состоянием нарушенности и загрязненности почвенно-растительного покрова площадки бурения, с целью выявления аварийных участков разливов буровых отходов, механических нарушений в местах проведения буровых работ и на участках рекультивации почв. Данный вид мониторинга основывается на анализе планов проведения работ путем визуальных обследований.

Проведение экологического мониторинга почв детально рассматривается в Программе производственного экологического контроля.

7. ОЦЕНКА ВОЗДЕЙСТВИЯ НА РАСТИТЕЛЬНОСТЬ.

7.1. Современное состояние растительного покрова в зоне воздействия объекта

Район размещения участка работ расположен в зоне засушливых (разнотравных-ковыльных) степей на южных черноземах.

Для бальной оценки степени воздействия необходимо в первую очередь, четкое определение типов, видов воздействия и источников нарушения и загрязнения. Виды воздействия можно разделить на две категории:

- непосредственное, т.е. осуществляется прямой контакт источников воздействия с почвенно-растительным покровом;
- опосредственное (вторичное), т.е. осуществляется косвенная передача воздействия через сопредельные среды.

Под источником нарушения и загрязнения понимаются технологические процессы, воздействующие на компоненты природной среды, в том числе на почвенно-растительный покров.

При бурении разведочных скважин возможны следующие воздействия на почвы:

- по типу (физическое и химическое);
- по степени воздействия (поверхностно-действующие, трансформирующие, дезинтегрирующие);
- по продолжительности воздействия (разовые, ритмичные, нерегулярные);
- по масштабу воздействия (узколокальные, локальные, расширенные).

Воздействие физических факторов в большей степени характеризуется механическим воздействием на почвенный покров при движении автотранспорта. К химическим факторам воздействия при производстве вышеназванных работ – привнос загрязняющих веществ в почвенные экосистемы при возможных аварийных ситуациях.

Воздействие на растительный покров может быть оказано как прямое, так и косвенное. В ходе этапа реализации проекта наибольшее воздействие могут оказывать факторы прямого воздействия:

- механическое нарушение и прямое уничтожение растительного покрова спецтехникой и персоналом;
- возможное запыление и засыпание через атмосферу растительности и, как следствие, ухудшение условий жизнедеятельности растений;
- угнетение и уничтожение растительности в результате химического загрязнения;
- изменение флористического состава растительных сообществ за счет внедрения и изъятия видов.

7.2. Характеристика факторов среды обитания растений, влияющих на их состояние

Растительность массива обследования развивается в очень суровых природных условиях: засушливость климата, большие амплитуды колебания температур, резкий недостаток влаги в сочетании с широким распространением засоленных почвообразующих и подстилающих пород, вызывающих преобладание восходящих минеральных растворов в почве.

В современной динамике экосистем и растительности антропогенно -природные процессы преобладают, так как вследствие интенсивной хозяйственной деятельности в регионе чисто природные процессы вычлнить невозможно. Они лишь являются фоном, на которые накладываются антропогенные факторы, приводящие к деградации экосистем.

Антропогенные процессы непосредственно связаны с хозяйственной деятельностью человека на данной территории. Они вызваны влиянием разнообразных антропогенных факторов, вызывающих механическое (выпас, уничтожение) и химическое (загрязнение окружающей природной среды) повреждение растительности и других компонентов экосистем (почв, животного мира и др.).

Потенциальными источниками воздействия на растительность при проведении планируемых работ являются: автотранспорт, монтаж, демонтаж бурового оборудования и химическое загрязнение.

В последние годы значительно расширилась сеть несанкционированных полевых дорог, в связи с прогрессирующим освоением территории. Это воздействие приводит к полному уничтожению растительного покрова по трассам полевых автодорог. Нарушенность растительности в результате транспортного воздействия составляет иногда до 5 % от общей площади.

Повсеместно негативное влияние на состояние растительного покрова оказывает возрастающее химическое загрязнение территории. Особенно сильно этот фактор проявляется в зоне влияния нефтепромыслов. Растительный покров этих участков угнетен, естественное возобновление видов подавлено.

Химическое загрязнение растительности нефтепродуктами повсеместно имеет место на территории участка. Оно выражается в потере флористического разнообразия сообществ, ухудшении жизненного состояния и утрате репродуктивности произрастающих там видов. В связи с этим ослаблена способность видов и сообществ к самовосстановлению и отсутствует компенсационная возможность местной флоры. Такие участки нуждаются в рекультивации.

Растительность, произрастающая на территории месторождения, периодически испытывала в процессе предыдущих работ по добыче нефти воздействие нефтяных газов.

Аккумуляция газа в экосистеме идет с участием трех компонентов: растительности, почвы и влаги. В зависимости от погодно-климатических условий, солнечной радиации и влажности почв может изменяться поглотительная способность и удельный вес этих компонентов.

Учитывая, что участок находится на пустынной территории, где многие виды представлены суккулентными формами, ксерофитами, а многие имеют густое опушение, можно сделать вывод о том, что большая часть представителей пустынной флоры газоустойчива. К ним относятся все доминирующие виды пустынных ландшафтов: биюргун, тасбиюргун, сарсазан, полыни, итсигек, однолетние солянки. Менее газоустойчивы злаки. Основная часть территории издавна и в настоящее время используется под пастбища. Выпасаются мелкий рогатый скот, овцы, козы, в меньшей мере - крупнорогатый скот, а также лошади и верблюды. Пастбищное использование территории предопределяется характером растительного покрова. Кормовое значение имеют большинство произрастающих на территории видов.

Мелким рогатым скотом хорошо поедаются полукустарнички, особенно виды полыней. Полынные пастбища используются в весенне-раннелетний и осенне-зимний периоды, что обусловлено сезонным развитием большинства видов полыней. В весенний период у полыней активно развиваются однолетние побеги, летом наблюдается период покоя, а осенью происходит формирование укороченных побегов, цветение и плодоношение.

В позднее осенне-зимнее время поедаются некоторые виды многолетних солянок: прутняк, камфоросма, биюргун, сарсазан.

Хорошими осенне-зимними пастбищами для всех видов скота являются песчаные массивы, благодаря развитию эфемероидной и злаково-полынной растительности.

В настоящее время, вследствие перевыпаса и других видов хозяйственной деятельности, пастбища по всей территории сильно деградированы.

Кроме хозяйственного и ресурсного значения растительный покров выполняет такие важные функции как водоохранную, противозерозионную и ландшафтостабилизирующую.

Любое нарушение растительности в пустынной зоне стимулирует процессы эрозии, дефляции и в конечном итоге приводит к опустыниванию на больших площадях.

Все перечисленные факторы деградации растительного покрова приводят к утрате его функциональной биосферной роли, а также, потере биоразнообразия, упрощению состава и структуры, снижению продуктивности, потере экологической и ресурсной значимости.

7.3. Характеристика воздействия объекта и сопутствующих производств на растительные сообщества территории

Растительный покров территории формируется в экстремальных природных условиях (аридность климата, засоление, недостаточная водообеспеченность). К настоящему времени он частично трансформирован под влиянием различных видов хозяйственной деятельности. Кроме того, компенсационные возможности местной флоры невелики в силу экологических природных условий территории.

Достаточно устойчива к антропогенной нагрузке ксерофитная полукустарничковая растительность пустынь, формирующаяся на зональных и серо-бурых и бурых почвах. Сообщества отличаются также многоярусной структурой, полидоминантны и характеризуются наличием синузий эфемеров и однолетних солянок, которые являются потенциальными пионерами зарастания.

Галофитная растительность солончаковых пустынь (включая растительность вокруг соров) отличается слабой устойчивостью. Сообщества обычно монодоминантные, сопутствующих видов

очень мало, а условия экотопов (засоление) лимитируют поселение видов - эрозиофилов. Поэтому единственным компенсационным механизмом в них является вегетативное размножение полукустарников, которые хорошо разрастаются при помощи укоренения стеблей и развивающихся многочисленных придаточных корней.

Для предотвращения нежелательных последствий при проведении планируемых работ и сокращения площадей с уничтоженной и трансформированной растительностью, проектом предусмотрено выполнение следующего комплекса мероприятий по охране растительности:

- Осуществить профилактические мероприятия, способствующие прекращению роста площадей, подвергаемых воздействию при проведении работ;
- Во избежание возгорания кустарников и травы необходимо соблюдать правила по технике безопасности;
- Запретить ломку кустарниковой флоры для хозяйственных нужд;
- В результате механических нарушений активизировались процессы дефляции почв района, разрушение почвенных горизонтов, их распыление и уплотнение.

В межколейных пространствах сохраняется хорошо развитая фоновая растительность. Это явление объясняется тем, что в результате смыва мелкозема и гумуса с колеи здесь образуются более благоприятные условия (обогащение почвы органическими веществами, микроэлементами, более рыхлый верхний слой почвы). Кроме того, межколейное пространство собирает влагу, которая скапливается в колеях.

Основными факторами химического воздействия являются выбросы от стационарных источников и от транспортных средств (выхлопные газы, утечки топлива). При проведении работ необходимо строгое соблюдение технологии работ по бурению скважин.

В целом с учетом специфики нефтедобывающей отрасли экологическое состояние растительности обследованной территории характеризуется, как среднее и хорошее. Обнаруженные на данной территории флористические сообщества, жизненное состояние растений без особых признаков нарушенности. Однако, в связи с быстро меняющимися экологическими условиями, растительность характеризуется неустойчивостью во времени состава и структуры и поэтому уязвима к любым видам хозяйственного воздействия.

Учитывая все факторы при реализации намечаемой деятельности можно сказать, что значительного нового воздействия на растительный покров, участка не будет.

Подъездные дороги опережающего начала работ до буровых площадок предусматриваются отдельным проектом обустройства.

Проектом предусмотрены мероприятия по уменьшению воздействия на почвенно - растительный покров.

7.4. Обоснование объемов использования растительных ресурсов

Обоснование объемов использования растительных ресурсов в настоящем РООС не представлено. Ввиду того что реализация намечаемой деятельности не предполагает изъятие или использование растительных ресурсов.

7.5. Определение зоны влияния планируемой деятельности на растительность

При проведении работ, связанных с намечаемой деятельностью воздействие будет оказано не только на почвы, но и на растительность. Источники воздействия на растительность аналогичны источникам воздействия на почвы.

По виду воздействия подразделяются на две категории:

- непосредственные, осуществляемые при прямом контакте источников воздействия с почвами или растительным покровом;
- опосредованные, когда осуществляется косвенная передача воздействия через сопредельные среды.

Физическое воздействие на почвенно-растительный покров сводится в основном к механическим повреждениям, при которых наиболее ранимыми видами оказываются однолетние растения. Они погибают при самом поверхностном нарушении почвенного слоя.

На участках с легкими почвами механические нарушения почвенно-растительного покрова инициируют развитие дефляционных процессов с образованием незакрепленных растительностью, эоловых форм рельефа.

Тонкодисперсный, пылеватый материал выносится с оголенных (нарушенных) участков наверх, образуя «язвы дефляции», и осаждается в окружающем ландшафте в виде песчаного чехла. Отложение пылеватых частиц, в том числе солей, на поверхности растений затрудняет транспирацию, фотосинтез, а также ведет к снижению содержания хлорофилла в клетках, отмиранию их тканей и отдельных органов.

Воздействие высоких температур, происходящее в момент испытания скважин, значительным повреждением, в первую очередь, подвергается растительность вокруг факельной установки. Так, на расстоянии от них в среднем 50 м происходит полное уничтожение растительного покрова.

От высокой температуры погибают, как растения, так и семенной материал (резервный фонд), накопившийся к этому моменту в почве. Поэтому восстановление растительности на таких участках происходит медленнее.

Существуют разные показатели, с помощью которых можно оценить воздействие хозяйственной деятельности, связанной с проектируемыми работами на состояние растительности. К основным (и наиболее наглядным) из них относятся.

- Изменение морфологических и физиологических характеристик растений;
- Изменение структуры и состава растительных сообществ;
- Степень трансформации сообществ;
- Наличие и состояние редких и исчезающих представителей флоры.

Из физиологических изменений у некоторых растений были отмечены нарушения в сроках наступления определенных фенологических фаз, в частности запоздание вегетации и др. Однако, чем вызваны данные изменения однозначно, сказать нельзя.

Изменение структуры и состава растительных сообществ наиболее наглядно будут проявляться в снижении (или, напротив, увеличении) их биоразнообразия.

Степень трансформации растительных сообществ в различных частях исследуемой территории неодинаковая. Ее максимальные значения наблюдается лишь на локальных участках, где под воздействием технологических процессов растительный покров уничтожен полностью (вокруг буровых установок, всех типов скважин и др. производственных объектов).

Средней степени трансформации подвержены растительные сообщества в восточной части месторождения, причиной чему является выпас скота, а также растительность вдоль дорог (дорожная дигрессия).

Таблица 7.5.1 - Бальная оценка воздействия на растительный покров

№	Наименование с параметра	Единицы измерения	Критерий оценки, балл					Оценк а в баллах
			Крайне не значитель ное 1 балл	Не значитель ное 2 балла	Среднее 3 балла	Значи тельное 4 балла	Исключ ительно сильное 5 балла	
1.	Наличие экземпляров с морфофизиологическими изменениями	% экземпляров на единицу месторождения	>3	3-10	10-20	20-50	<50	1
2.	Видовое разнообразие	% видов от числа характерных для данного района	Не >70	55-70	30-55	20-30	>20	2
3.	Наличие сорных элементов	% сорных от общего числа видов	>5	5-15	15-35	35-70	<70	3
4.	Модификационные растительные сообщества	% от общей месторождения рассматриваемой территории	>5	5-15	15-40	40-70	<70	2
Средний балл								2

В целом воздействие в период реализации проектируемых работ на растительность, при соблюдении проектных природоохранных требований, можно оценить:

- пространственный масштаб воздействия - *локальное* (1 балл);
- временной масштаб – *продолжительное* (3 балла);
- интенсивность воздействия (обратимость изменения) - *слабая* (2 балла).

Интегральная оценка выражается 6 баллами – воздействие *низкое*.

Вывод. При воздействии «*низкое*» изменения среды в рамках естественных изменений (кратковременные и обратимые). Популяция и сообщества возвращаются к нормальным на следующий год после реализации проектируемых работ.

Учитывая возможности местной флоры, при соблюдении соответствующих природоохранных мероприятий, растительность не утратит способность к самовосстановлению.

7.6. Рекомендации по сохранению растительных сообществ, улучшению их состояния, сохранению и воспроизводству флоры, в том числе по сохранению и улучшению среды их обитания

Охрана почв при осуществлении работ на рассматриваемом участке может существенно ограничить негативные экологические последствия.

Комплекс проектных технических решений по защите растительных ресурсов от загрязнения и истощения и минимизации последствий при проведении проектируемых работ включает в себя:

- обустройство промышленных площадок защитными канавами и обваловка;
- отверждение, вывоз и захоронение отходов в специальных местах;
- бетонирование площадки, устройство насыпи и обваловки у склада ГСМ, терминал склада реагентов для буровых растворов и стоянки автотранспорта;
- для предотвращения загрязнения почв химическими реагентами, их транспортировку производить в закрытой таре, хранение в специальном помещении с гидроизолированным полом;
- осуществлять подачу ГСМ по герметичным топливо- и маслопроводам;
- хранение в герметизированных емкостях на специально оборудованной площадке.

Проведение организационных мероприятий, направленных на упорядочение дорожной сети, сведение к минимуму количества проходов автотранспорта по бездорожью является важным фактором охраны почв и растительности - от деградации и необоснованного разрушения;

Подъездные дороги должны прокладываться с учетом особенностей экосистем участков их устойчивости к антропогенным воздействиям.

По окончании планируемых работ должны быть проведены техническая и биологическая рекультивация отведенных земель.

Для эффективной охраны почв и растительности от загрязнения и нарушения необходимо разработать план-график конкретных мероприятий, который наряду с имеющимися проектными решениями, направленными на охрану почв, будет включать следующие мероприятия:

- своевременный контроль состояния существующих временных (полевых) дорог для транспортировки временных сооружений, оборудования, материалов, людей;
- организация передвижения техники исключительно по санкционированным маршрутам с сокращением до минимума движения по бездорожью;
- принятие мер по ограничению распространения загрязнений в случаях разлива нефтепродуктов, сточных вод и различных химических веществ;
- принятие мер по оперативной очистке территории, загрязненной нефтепродуктами и другими загрязнителями;
- проведение просветительской работы по охране почв;
- неукоснительное выполнение мер по охране земель от загрязнения, разрушения и истощения.

Для предотвращения нежелательных последствий при проведении планируемых работ и сокращения площадей с уничтоженной и трансформированной растительностью необходимо выполнение комплекса мероприятий по охране растительности:

- свести к минимуму количество вновь прокладываемых грунтовых дорог;
- не допускать расширения дорожного полотна;
- осуществить профилактические мероприятия, способствующие прекращению роста площадей, подвергаемых воздействию при проведении работ;

• во избежание возгорания кустарников и травы необходимо соблюдать правила по технике безопасности.

7.7. Мероприятия по предотвращению негативных воздействий на биоразнообразии

Биологическое разнообразие означает вариабельность живых организмов из всех источников, в том числе наземных, морских и иных водных экосистем и экологических комплексов, частью которых они являются, и включает в себя разнообразие в рамках вида, между видами и разнообразие экосистем.

Под экологической системой (экосистемой) понимается являющийся объективно существующей частью природной среды динамичный комплекс сообществ растений, животных и иных организмов, неживой среды их обитания, взаимодействующих как единое функциональное целое и связанных между собой обменом веществом и энергией, который имеет пространственно-территориальные границы.

Под средой обитания понимается тип местности или место естественного обитания того или иного организма или популяции.

Под природным ландшафтом понимается территория, которая не подверглась изменению в результате деятельности человека и характеризуется сочетанием определенных типов рельефа местности, почв, растительности, сформированных в единых климатических условиях.

Под биологическими ресурсами понимаются генетические ресурсы, организмы или их части, популяции или любые другие биотические компоненты экологических систем, имеющие фактическую или потенциальную полезность либо ценность для человечества.

Запрещается деятельность, вызывающая угрозу уничтожения генетического фонда живых организмов, потерю биоразнообразия и нарушение устойчивого функционирования экологических систем.

В целях сохранения биоразнообразия применяется следующая иерархия мер в порядке убывания их предпочтительности:

- 1) первоочередными являются меры по предотвращению негативного воздействия;
- 2) когда негативное воздействие на биоразнообразие невозможно предотвратить, должны быть приняты меры по его минимизации;
- 3) когда негативное воздействие на биоразнообразие невозможно предотвратить или свести к минимуму, должны быть приняты меры по смягчению его последствий;
- 4) в той части, в которой негативные воздействия на биоразнообразие не были предупреждены, сведены к минимуму или смягчены, должны быть приняты меры по компенсации потери биоразнообразия.

Под мерами по предотвращению негативного воздействия на биоразнообразии понимаются меры, направленные на то, чтобы с самого раннего этапа планирования деятельности и в течение всего периода ее осуществления избегать любые воздействия на биоразнообразие.

Под мерами по минимизации негативного воздействия на биоразнообразии понимаются меры по сокращению продолжительности, интенсивности и (или) уровня воздействий (прямых и косвенных), которые не были предотвращены.

Под мерами по смягчению последствий негативного воздействия на биоразнообразии понимаются меры, направленные на создание благоприятных условий для сохранения и восстановления биоразнообразия.

К числу мероприятий по снижению воздействия на растительный мир следует отнести:

- Сохранение биологического и ландшафтного разнообразия на участке работ;
- Мероприятия по предупреждению пожаров, которые могут повлечь растительные сообщества;
- Мероприятия по предупреждению химического загрязнения воздуха, которые могут повлечь на растительные сообщества;
- Запрещается выжиг степной растительности;
- Запрещается загрязнение земель отходами производства и потребления;
- Запрещается уничтожение растительного покрова;
- Запрещение возникновения стихийных (непроектных) мест хранения отходов.

8. ОЦЕНКА ВОЗДЕЙСТВИЙ НА ЖИВОТНЫЙ МИР

8.1. Исходное состояние водной и наземной фауны

Животный мир представлен типичными видами пустынной и полупустынной фауны. На контрактной территории встречаются широко распространенные пустынные виды, принадлежащие к монгольской и туранской фауне и южные пустынные – ирано-афганской и пустынной казахстанской фауне.

Животный мир по видовому составу сравнительно беден, что объясняется суровыми условиями местообитания и представлен, в основном, специфичными видами, приспособившимися в процессе эволюции к жизни в экстремальных условиях.

Ведущую роль среди животного мира играют млекопитающие и птицы. Другие представители фауны обычно не имеют такого хозяйственного значения, хотя во всей трофической цепи имеют первостепенное значение, составляя основу питания как для первых, так и для вторых.

Животный мир рассматриваемой территории характеризуется обедненным видовым составом и сравнительно низкой численностью.

По зоогеографическому районированию участки работ относятся к Среднеземноморской подобласти к Ирано-Туранской провинции, Туранскому округу, к пустынной ландшафтной зоне.

Земноводные и пресмыкающиеся. Среди **земноводных**, благодаря своей чрезвычайно высокой приспособляемости к внешним условиям природной среды, только зеленая жаба в небольшом числе встречается на поднятии. Поскольку этой амфибии для размножения нужна пресная вода, она становится активной весной-летом после обильных дождей. Обычно самки откладывают икру по дождевым лужам, и только резко ограниченное число потомства выживает для продолжения вида. В сухую погоду жабы активны по ночам при относительно высокой влажности воздуха.

В районе работ из **пресмыкающихся встречаются** только степная агама и такырная круглоголовка и преимущественно в местах с травянистой растительностью. Практически все пресмыкающиеся становятся активными с середины марта – начала апреля и исчезают снова укрытиях с наступлением холодов, перезимовывая, как правило, в норах песчанок. Репродуктивный период короток – с начал апреля до конца мая.

Млекопитающие. Млекопитающие представлены такими видами, как волк, лисица, корсак, степной хорек и ушастый еж. Мелкие виды преимущественно представлены грызунами. Копытные в районе работ пребывают, во время перемещений, в основном на водопой, а также при отдыхе в сильную жару, уходя на открытые продуваемые ветрами пространства от назойливых насекомых. Практически вся жизнь млекопитающих проходит в местах с наличием травянистой солянковой растительности, используемой животными в качестве пищи. Репродуктивный период у большинства видов весной, при этом у грызунов он прерывается с наступлением сильной жары и возобновляется снова в сентябре-октябре. Гон у копытных в ноябре-декабре, у хищников – в феврале.

Ниже приведены характеристики некоторых млекопитающих обитающие в исследуемой территории.

Ушастый ёж (*Erinaceus auritus*) встречается по всей территории области и является типичным обитателем пустынь. С более высокой численностью вид населяет пески. Ландшафты полупустынного характера заселяются с меньшей плотностью.

Волк (*Canis lupus*) эврибионтный вид предпочитающий селиться в пойменно-тугайных биотопах, в мелкосопочнике или в массивах бугристых песков.

Лисица (*Vulpes vulpes*) обитает повсеместно в аридных и в мезофильных ландшафтах.

Корсак (*Vulpes corsac*) предпочитает селиться в открытых ландшафтах. Зимой численность представители псовых в прибрежной зоне возрастает в результате перемещения животных из пустынной части территории.

Емуранчик (*Stylodipustelum*) селится в мелкобугристом рельефе. **Мохноногий тушканчик** (*Dipussagitta*) обитает на территории с задернованными почвами.

Птицы. Популяция птиц относится к числу крупнейших популяций животного мира данного региона. Места обитания большинства видов птиц приурочены преимущественно к поймам рек и водоемов. Наибольшее значение в этом смысле имеет пойма рек, где обитает 110

видов птиц, из которых около 60 используют пойменную зону как место размножения и гнездования.

По критерию уязвимости все виды птиц, встречающиеся в регионе, более-менее условно можно разделить на две группы. К слабо уязвимым относятся виды мало или практически не связанные с прибрежными биотопами и морской акваторией. Сюда входят большинство воробьиных, большинство хищных птиц и ряд других видов в совокупности составляющих около половины орнитофауны региона.

К группе уязвимых видов птиц относятся все представители отрядов гагарообразных, поганкообразных, веслоногих, аистообразных, фламинго, гусеобразных, журавлеобразных, большая часть видов отряда ржанкообразных, несколько видов соколообразных и воробьиных птиц, таких как камышевки обыкновенный сверчок, широкохвостка и тростниковая овсянка.

Проведение работ в этом регионе требует особенно внимательного отношения к сохранению животного и растительного мира, соблюдения экологических требований и природоохранного законодательства.

8.2. Наличие редких, исчезающих и занесенных в Красную книгу видов животных

Данная территория не входит в ареалы распространения растений и животных, занесенных в Красную Книгу.

8.3. Характеристика воздействия объекта на видовой состав, численность фауны, ее генофонд, среду обитания, условия размножения, пути миграции и места концентрации животных

В период проведения работ по реализации рассматриваемого проекта влияние на представителей животного мира может сказываться при воздействии следующих факторов:

- прямых (изъятие или вытеснение части популяций, уничтожение части мест обитания и т.д.)
- косвенных (сокращение площади мест обитания, качественное изменение среды обитания).

Современная история освоения природных ресурсов дает немало примеров косвенного влияния, связанного с сооружением нефтепромыслов, нефтепроводов, шоссейных и грунтовых дорог, внедорожным передвижением автотранспорта и т.п. Подобное широкомасштабное воздействие на коренные природные комплексы пустынь вызывают изменения условий жизни многих диких пустынных животных: уплотняется почва, изменяются состав и запасы кормов, первоначально растительного, а затем и животного происхождения, так как смена растительности неминуемо отражается на составе видов и численности насекомых. Некоторые пустынные виды исчезают, в то же время появляются новые, свойственные культурному ландшафту, или из немногочисленных становятся массовыми.

Изменения в растительности и населении насекомых отражаются на составе, численности и распределении птиц. Например, в местах, где расположены заброшенные нефтепромыслы, увеличивается численность некоторых видов птиц.

В то же время территории, где трансформирован растительный покров, становятся малопригодными для выпаса диких копытных, и, таким образом, площадь естественных пастбищ джейранов и сайгаков сокращается. Смена растительности и сокращение фитомассы кормов отражается на составе населения грызунов, на распределении и численности зерноядных птиц.

Другой путь воздействия на животный мир - прямое влияние человека на численность и распространение млекопитающих, птиц и пресмыкающихся. На территории месторождения обитает различные виды млекопитающих, среди них ценные охотничьи и промысловые животные (копытные, пушные звери) и многочисленные грызуны - потребители дикой травянистой растительности, вредители культурных насаждений, переносчики опасных инфекций для домашних животных и человека.

Практическое значение для человека имеют как массовые, так и некоторые редкие виды. Можно предполагать, что значение массовых видов в жизни человека особенно велико. Можно вместе с тем предположить, что влияние человека на массовые виды меньше, чем на редкие. Однако, как показывает опыт освоения пустынь, эта логика не оправдывается. Дело в том, что массовые виды имеют наибольшее значение в экономике природы и соответственно имеют

особую привлекательность и доступность для практического использования человеком. А значит, и интенсивность использования массовых видов во много раз больше, чем редких и малочисленных, которые рассеяны по территории и малодоступны.

При влиянии как первого пути воздействия на животных, так и второго, не должен превышать критический уровень минимальной численности животных, обеспечивающей возможность существования вида, как такового, с его потенциалом восстановления оптимальной численности в будущем. Кроме того, изменение среды обитания под влиянием хозяйственной деятельности людей не должно исключать возможность нормального существования данного вида хотя бы в условиях измененного природного комплекса и вновь возникающих биоценологических связей. В случае нарушения уже одного из указанных моментов создаются условия для постепенного или даже сравнительно быстрого исчезновения вида с территории, или для резкого сокращения его ареала.

Примерно подобным образом влияет антропогенное воздействие на птиц и пресмыкающихся. Широкое использование современной техники, включая мощные и мобильные транспортные средства, сделало бессмысленным понятие «недоступные участки». Появление такого заметного для зоны пустынь, очень сильного фактора воздействия на природу, как временное население, в силу большого проникновения в пустыню поисковых экспедиций и производственных бригад, существенно отражается на состоянии численности и территориальном распределении ряда видов птиц и пресмыкающихся. Особенно губительным этот фактор оказался для крупных видов птиц отряда журавлеобразных (дрофа, стрепет, джек), а также для хищных птиц (беркут, могильник, змеяед, балобан, филин и др.). В массе истребляются на водопоях чернобрюхие рябки. Безрассудно уничтожаются пресмыкающиеся, особенно змеи, в том числе неядовитые и по сути дела полезные. Таким образом, влияние временного населения на биологические объекты пустынь нельзя недооценивать, особенно если учесть недостаточный контроль за случайной, т.е. непланируемой, деятельностью нового постоянного и, особенно, временного населения, которая служит причиной иногда очень глубоких изменений в природной среде и влияет на состояние численности животных.

Наиболее существенное влияние на фаунистические группировки позвоночных животных могут оказать следующие виды подготовительных и текущих работ:

- внедорожное передвижение транспортных средств,
- загрязнение территории нефтепродуктами и тяжелыми металлами, химреагентами, промышленно-бытовыми отходами,
- выбросы токсичных веществ при сжигании топлива, газа, нефтепродуктов;
- производственный шум, служащий фактором беспокойства для многих видов птиц и млекопитающих;
- передвижение транспорта, как фактор беспокойства;
- горящие факелы ночью, как фактор беспокойства для птиц и животных;
- браконьерство.

Опасность для орнитофауны представляют линии электропередачи высокого напряжения. На животных вредное влияние оказывает электромагнитное излучение. Шумовое воздействие свыше 25 дБа отпугивает животных и отрицательно сказывается на видовом разнообразии экосистем и сохранности генофонда.

При безаварийной работе оборудования месторождения и сопутствующих объектов, воздействие для большинства животных будет в основном выражаться в незначительном сокращении их кормовой базы и репродуктивной площади.

Воздействие на животный мир обусловлено природными и антропогенными факторами.

К природным факторам относятся, климатические условия, характеризующиеся колебаниями температуры воздуха, интенсивные процессы дефляции и т.д.

Влияние изменения природных условий сказывается на численность и видовое разнообразие животных. Одни животные вытесняются, и гибнут, для других складываются благоприятные условия.

Антропогенные факторы. Антропогенное воздействие осуществляется в ходе любой хозяйственной деятельности, связанной с природопользованием. В результате происходит изменение трофических связей, ведущее к перестройке структуры зооценоза.

В результате антропогенной деятельности на природные процессы, происходят непрерывно протекающие в зооценозе экосистемы следующие изменения, главным образом связанные с условием среды обитания:

- изменение кормовой базы и трофических связей в зооценозах;
- изменение численности и видового состава;
- изменение существующих мест обитания.

На эти процессы оказывают влияние следующие виды воздействий:

- изъятие определенных территорий;
- земляные и прочие работы на объекте строительства;
- фактор беспокойства (присутствие людей, шум от работающей техники);
- техногенные загрязнения.

Прекращение воздействия в зависимости от его интенсивности, масштабности и обратимости реакция экосистемы может привести к восстановлению исходных условий или изменению структуры всего комплекса.

В период реализации намечаемой деятельности изъятие дополнительных территорий из площади возможного обитания мест **не предусматривается**. Следовательно, намечаемая деятельность не может существенно повлиять на численность видов, качество их среды обитания.

При реализации проекта (активизации присутствия человека), может возрасти численность вытесненных особей с площади временных работ, у других, возможно некоторое сокращение численности (ландшафтные виды птиц, степной хорь, хищные).

На участках с нарушенным почвенно-растительным покровом произойдет резкое сокращение численности пресмыкающихся (ящерицы, змеи) и некоторых наземно гнездящихся птиц.

Вместе с тем хозяйственная деятельность не внесет существенных изменений в жизнедеятельность большинства видов животных, представленных в районе месторождения, так как в природно-ландшафтном отношении он аналогичен прилегающим территориям, и вытеснение их с ограниченного участка может быть легко компенсировано на другом.

Исследования показывают, что многочисленные грунтовые дороги, которые образуются при проведении работ, нередко являются основными вторичными местообитаниями, которые в очень большой степени облегчают возможность более быстрой концентрации поселений грызунов и расселения песчанок на окружающей территории.

Необходима своевременная рекультивация земли на участках, где поверхностный слой грунта был разрушен или есть проливы углеводородов.

На основной части территории месторождения воздействие на фауну незначительно или отсутствует.

Что же касается воздействия на животный мир намечаемой деятельности связанной с продолжением проведения

На прилежащих участках, в силу существования у животных индивидуальных и популяционных механизмов адаптации, имеющиеся здесь фаунистические комплексы животных не претерпят заметных изменений,

В целом воздействие на животный мир, при соблюдении проектных природоохранных требований, можно оценить:

- пространственный масштаб воздействия - **локальный** (1 балл);
- временной масштаб – **продолжительное** (3 балла);
- интенсивность воздействия (обратимость изменения) - **слабая** (2 балла).

Интегральная оценка выражается 6 баллами – воздействие **низкое**.

Вывод. При воздействии «**низкое**» изменения среды в рамках естественных изменений (кратковременные и обратимые). Популяция и сообщества возвращаются к нормальным на следующий год после реализации проектируемых работ.

8.4. Возможные нарушения целостности естественных сообществ, среды обитания, условий размножения, воздействие на пути миграции и места концентрации животных

При оценке последствий техногенных воздействий (по И.А. Шилову, 2003 г.) на окружающую среду, учитывались:

- кумулятивный эффект любых долговременных воздействий на природные объекты (организмы, экосистемы и пр.);
- нелинейность дозовых эффектов воздействий на живые организмы, выражающиеся в виде непропорционально сильных биологических эффектов, от небольших доз воздействия, что связано с повышенной чувствительностью организмов к слабым (информационным) воздействиям;
- синергическое (совместное) действие различных факторов среды на живое, которое нередко приводит к неожиданным эффектам, не являющимся суммой ответов на оказанные действия;
- индивидуальные различия живых существ в чувствительности к действию факторов среды и в сопротивляемости неблагоприятным изменениям.

В результате изъятия земель для строительства объектов и сооружений происходит сокращение кормовой базы, ведущее к перестройке структуры зооценоза.

Проведение земляных работ, снятие верхнего слоя грунта, устройство насыпи, с одной стороны разрушает почвы и растительный покров, сокращая стаии одних групп животных, с другой стороны открывает новые ниши для устройства убежищ других (песчанки, беспозвоночные).

Автомобильные дороги с интенсивным движением и большой скоростью автотранспорта являются угрозой для жизни животных.

Причем гибель одних видов животных привлекает на дороги хищников и насекомоядных (лисица, корсак, ежи, хищные птицы), которые в свою очередь становятся жертвами. Воздействие незначительное.

Антропогенное вытеснение (присутствие людей, техники, шум, запахи и пр.) оказывает наиболее существенное влияние на основные группы животных на стадии строительства.

Фактор беспокойства обусловлен движением автотранспорта, прокладкой дорог, линий связи и электропередачи, а также различными строительными работами: карьерными выемками, траншеями и ямами, свалками строительного мусора, металлолома.

Антропогенное загрязнение условно подразделяют на эвтрофирующее и токсичное. В результате воздействия токсического фактора сменяются доминирующие виды, изменяются трофические связи, упрощается структура сообщества и пр. При сокращении общего числа видов в сообществе может возрасть число особей отдельных видов. Воздействие незначительное.

Таким образом, в результате оценочных работ будет незначительное изменение, в рамках общего техногенного воздействия, ареалов распространения млекопитающих в результате общего антропогенного прессинга на территории месторождения.

Возможно, сокращение численности одних видов при одновременном увеличении численности и расширении ареала распространения преимущественно синантропных видов. Это, в свою очередь, повлечет за собой изменение трофических и других связей в зооценозах.

Как показывает опыт, в результате производственной деятельности техногенное преобразование может оказаться одной из причин, способной сократить места обитания, на которых могут жить в состоянии естественной свободы различные виды животных. При этом возможно, как уничтожение или разрушение критических биотопов (мест размножения, нор, гнезд и т.д.), так и подрыв кормовой базы, и уничтожение отдельных особей. Частичная трансформация ландшафта обычно сопровождается загрязнением территории, что обуславливает их совместное действие.

Наиболее существенное влияние на фаунистические группировки позвоночных животных могут оказать следующие виды подготовительных и текущих работ:

- сооружение новых дорог и внедорожное использование транспортных средств;
- складирование вспомогательного оборудования;
- загрязнение территории нефтепродуктами и тяжелыми металлами, химреагентами, промышленно-бытовыми отходами, выбросами токсичных веществ;
- производственный шум, служащий фактором беспокойства для многих видов птиц и млекопитающих.

В период строительства скважины некоторые виды, вследствие фактора беспокойства, будут вытеснены и с прилегающей территории, у других возможно сокращение численности (тушканчики, зайцы, ландшафтные виды птиц, рептилии).

Постоянное присутствие людей, работающая техника и передвижение автотранспорта может оказать негативное влияние на условия гнездования птиц в ближайших окрестностях.

Вместе с тем планируемая хозяйственная деятельность не внесет существенных изменений в жизнедеятельность таких видов, как большая и краснохвостая песчанка, желтый суслик. Возможно появление в хозяйственных постройках домовых мыши и увеличение их численности на прилежащих участках.

Общее сокращение видов и количества ландшафтных птиц, в какой-то мере будет компенсироваться увеличением численности синантропных форм.

8.5. Мероприятия по предотвращению негативных воздействий на биоразнообразие, его минимизации, смягчению, оценка потерь биоразнообразия и мероприятия по их компенсации

Охрана окружающей среды и предотвращение ее загрязнения в процессе сводится к определению предполагаемого воздействия на компоненты окружающей природной среды (в т.ч. животный мир), разработке природоохранных мероприятий, сводящих к минимуму возможное воздействие.

Охране подлежат не только редкие, но и обычные, пока еще достаточно распространенные животные.

Процессы строительства характеризуются высокими темпами работ, минимальной численностью одновременно занятых строителей, минимизацией монтажных операций на площадках, высокой квалификацией персонала, минимальной площадью земель, отводимых во временное пользование для технологических и социальных нужд строителей на время работ, оптимизация транспортной схемы и др.

Запрещается деятельность, вызывающая угрозу уничтожения генетического фонда живых организмов, потерю биоразнообразия и нарушение устойчивого функционирования экологических систем.

В целях сохранения биоразнообразия применяется следующая иерархия мер в порядке убывания их предпочтительности:

- 1) первоочередными являются меры по предотвращению негативного воздействия;
- 2) когда негативное воздействие на биоразнообразие невозможно предотвратить, должны быть приняты меры по его минимизации;
- 3) когда негативное воздействие на биоразнообразие невозможно предотвратить или свести к минимуму, должны быть приняты меры по смягчению его последствий;
- 4) в той части, в которой негативные воздействия на биоразнообразие не были предупреждены, сведены к минимуму или смягчены, должны быть приняты меры по компенсации потери биоразнообразия.

Под мерами по предотвращению негативного воздействия на биоразнообразие понимаются меры, направленные на то, чтобы с самого раннего этапа планирования деятельности и в течение всего периода ее осуществления избегать любые воздействия на биоразнообразие.

Под мерами по минимизации негативного воздействия на биоразнообразие понимаются меры по сокращению продолжительности, интенсивности и (или) уровня воздействий (прямых и косвенных), которые не были предотвращены.

Под мерами по смягчению последствий негативного воздействия на биоразнообразие понимаются меры, направленные на создание благоприятных условий для сохранения и восстановления биоразнообразия.

Для снижения негативного воздействия на животных и на их местообитания при проведении работ, складировании производственно-бытовых отходов необходимо учитывать наличие на территории самих животных, их гнезд, нор и избегать их уничтожения или разрушения.

Особое внимание должно быть уделено охране такого ценного и исчезающего в настоящее время, ранее широко распространенного в республике реликтового животного, как сайга.

Важно обеспечить контроль за случайной (не планируемой) деятельностью нового населения (нелегальная охота и т.п.). На весь период работ необходимо проведение постоянных мероприятий по восстановлению нарушенных участков местности и своевременному устранению неизбежных загрязнений и промышленно-бытовых отходов со всей площади, затронутой хозяйственной деятельностью.

Мероприятия, обеспечивающие защиту почвы, флоры и фауны складываются из организационно - технологических; проектно - конструкторских; санитарно-противоэпидемических.

Организационно-технологические:

- организация упорядоченного движения автотранспорта и техники по территории, согласно разработанной и утвержденной оптимальной схеме движения;
- тщательная регламентация проведения работ, связанных с загрязнением рельефа при производстве земляных работ; технической рекультивации.

Проектно-конструкторские:

- согласование и экспертиза проектных разработок в контролирующих природоохранных органах и СЭС;
- проектно-конструкторские решения, направленные на снижение загрязнения почв.

Санитарно-противоэпидемические - обеспечение противоэпидемической защиты персонала от особо опасных инфекций.

В районе проведения запроектированных работ необходимо обеспечение следующих мероприятий по охране животного мира:

- защита окружающей воздушной среды;
- защиту поверхностных, подземных вод от техногенного воздействия;
- ограждение всех возможных технологических площадок, исключающее случайное попадание на них животных;
- движение автотранспорта осуществлять только по отсыпанным дорогам с небольшой скоростью, с ограничением подачи звукового сигнала;
- ввести на территории месторождения запрет на охоту;
- строгое запрещение кормления диких животных персоналом, а также надлежащее хранение отходов, являющихся приманкой для диких животных;
- проектные решения по обустройству месторождения принять с учетом требований РК в области охраны окружающей среды, включая проведение работ по технической рекультивации после окончания работ.

Основными требованиями по сохранению объектов флоры и фауны является:

- сохранение фрагментов естественных экосистем,
- предотвращение случайной гибели животных и растений,
- создание условий производственной дисциплины исключающих нарушения законодательства по охране животного и растительного мира со стороны производственного персонала.

В целях предупреждения нарушения почвенно-растительного покрова и для охраны животного мира в районе месторождения намечаются нижеследующие мероприятия:

- ограничения техногенной деятельности вблизи участков с большим биологическим разнообразием;
- принятие административных мер в целях пресечения браконьерства на территории месторождения;
- захоронение промышленных и хозяйственно-бытовых отходов производить только на специально оборудованных полигонах;
- поддержание в чистоте территории площадок и прилегающих площадей;
- исключение проливов нефти и нефтепродуктов, своевременная их ликвидация;
- рассмотрение возможности организации и проведения мониторинговых работ.

Для снижения негативного влияния на животный мир при реализации проектных решений по ликвидации загрязненных нефтепродуктами грунтов, проектом предусмотрены следующие мероприятия при строительстве скважины:

- Соблюдение норм шумового воздействия и максимально возможное снижение шумового фактора на окружающую фауну;
- Соблюдение норм светового воздействия и максимально возможное снижение светового фактора на окружающую фауну;
- Разработка строго согласованных маршрутов передвижения техники;
- Организация и проведение работ по предупреждению аварийных ситуаций;
- Обустройство земельного участка защитными канавами или обваловкой;

- До минимума сократить объемы земельных работ по срезке или выравниванию рельефа;
- Запретить несанкционированную охоту, разорение птичьих гнезд и т.д.;
- Ограждение территории ограждением, исключающим случайное попадание на них животных;
- Строгое запрещение кормления диких животных персоналом, а также надлежащее хранение отходов, являющихся приманкой для диких животных;
- Обязательное осуществление всего комплекса работ по технической рекультивации.

9. ОЦЕНКА ВОЗДЕЙСТВИЙ НА ЛАНДШАФТЫ И МЕРЫ ПО ПРЕДОТВРАЩЕНИЮ, МИНИМИЗАЦИИ, СМЯГЧЕНИЮ НЕГАТИВНЫХ ВОЗДЕЙСТВИЙ, ВОССТАНОВЛЕНИЮ ЛАНДШАФТОВ В СЛУЧАЯХ ИХ НАРУШЕНИЯ.

Природными объектами признаются естественные экологические системы и природные ландшафты, а также составляющие их элементы, сохранившие свои природные свойства.

Под природным ландшафтом понимается территория, которая не подверглась изменению в результате деятельности человека и характеризуется сочетанием определенных типов рельефа местности, почв, растительности, сформированных в единых климатических условиях.

Лица, осуществляющие операции по управлению отходами, обязаны выполнять соответствующие операции таким образом, чтобы не создавать угрозу причинения вреда жизни и (или) здоровью людей, экологического ущерба, и, в частности, без:

1) риска для вод, в том числе подземных, атмосферного воздуха, почв, животного и растительного мира;

2) отрицательного влияния на ландшафты и особо охраняемые природные территории.

Реализация намечаемой деятельности не окажет значительного отрицательного воздействия на ландшафты.

10. ОЦЕНКА ВОЗДЕЙСТВИЙ НА СОЦИАЛЬНО-ЭКОНОМИЧЕСКУЮ СРЕДУ

10.1. Современные социально-экономические условия жизни местного населения, характеристика его трудовой деятельности

Социально-экономическая структура Кызылординской области формируется вдовольно жестких природно-климатических условиях, обусловленных пустынным климатом, дефицитом плодородных земельных ресурсов и источников пресной воды. Эти факторы оказывают влияние на специфику развития социальной сферы, характер расселения и занятости населения.

Кызылординская область расположена в юго-западной части Казахстана общей площадью 226 тыс. кв. км, что составляет 8,4% всей территории республики. Область граничит на северо-западе с Актюбинской, на севере с Карагандинской, на юго-востоке с Южно-Казахстанской областями, а на юге - с республикой Узбекистан. Территориальное устройство области состоит из 7 районов (Аральский, Казалинский, Кармакшинский, Жалагашский, Сырдарьинский, Шиелийский, Жанакорганский) 4 городов (Кызылорда, Байконур, Аральск, Казалинск), 145 поселковых и аульных округов. Кызылординская область является аграрно-индустриальным регионом. Область располагает значительным экономическим потенциалом и природными ресурсами. Развиваются нефтегазовая сфера, урановая промышленность и строительная индустрия.

Кызылординская область расположена на юге республики по обоим берегам р.Сырдарья в ее нижнем течении. По площади область занимает четвертое место в Республике и граничит на северо-западе с Актюбинской, на севере с Карагандинской, на востоке и юго-востоке с Южно-Казахстанской областями, на юге с Республикой Узбекистан.

Город Байконур, территория которого окружена территорией Кармакшинского района, не входит в состав Кызылординской области и является городом республиканского подчинения. Территория Байконура находится в долгосрочной аренде у Российской Федерации. На территории города действует российское законодательство, используется российская валюта.

Областным центром Кызылординской области является город Кызылорда, расположен на правом берегу реки Сырдарья, в ее нижнем течении.

Город Кызылорда – административный, социально-экономический, научный, образовательный и культурный центр области. Этот город отличается функциональным разнообразием экономики, многосторонним потенциалом, выгодным экономикогеографическим

положением. Сочетание всех этих качеств делает Кызылорду локомотивом развития и генератором инноваций всей области.

Основное направление в хозяйственной деятельности Кызылординской области – добыча углеводородного сырья, производство строительных материалов, рыболовство и сельское хозяйство.

Социально-демографические показатели

Численность населения Кызылординской области на 1 февраля 2023 г. составила 834,5 тыс. человек, в том числе городского – 391,7 тыс. (46,9%), сельского – 442,8 тыс. (53,1%) человек. По сравнению с 1 февраля 2022 г. численность населения увеличилась на 10,5 тыс. человек или 1,3%.

В январе 2023 г. по сравнению с январем 2022 г. число прибывших в область увеличилось на 34,4%, а число выбывших из области – на 29,7%.

Основной миграционный обмен области происходит с другими областями. Доля прибывших из областей и выбывших в области составила 26,6% и 37,8% соответственно.

Увеличилась численность мигрантов, переезжающих, в пределах области на 37,3%.

При областном перемещении сальдо миграции населения остается отрицательное.

За январь-ноябрь 2022 г. в области зарегистрировано 176 (за январь-ноябрь 2021 г. – 196) умерших младенцев в возрасте до 1 года. По сравнению с январем-ноябрем 2021 года число умерших детей в возрасте до 1 года уменьшилось на 10,2%.

За январь-ноябрь 2022 года коэффициент младенческой смертности составил 9,30 (8,94) случаев на 1000 родившихся.

Основной причиной младенческой смертности являются состояния, возникающие в перинатальном периоде, от которых в январе-ноябре 2022 года умерло 73 (103) младенцев или 41,5% (52,6%) от общего числа смертных случаев среди младенцев. Число умерших младенцев от врожденных аномалий составило 25 (35) или 14,2% (17,9%), от инфекционных и паразитарных болезней – 20 (12) или 11,4% (6,1%), от болезней органов дыхания – 7 (9) или 4,0% (4,6%), от несчастных случаев, отравлений и травм – 1 (3) или 0,6% (1,5%).

По расследованным в отчетном периоде уголовным правонарушениям в целом по области установленная сумма материального ущерба составила 2810,7 млн. тенге, из них на уголовные правонарушения в сфере экономической деятельности приходится – 56,0%, против собственности – 30,1%.

Правоохранительными органами области выявлено 1618 лиц, совершивших уголовные правонарушения (на 1,9% меньше, чем в соответствующем периоде 2021 г.), привлечено к уголовной ответственности 1133 лиц, что на 12,7% больше, чем в соответствующем периоде 2021 г. Из числа выявленных лиц, совершивших уголовные правонарушения, 13,2% составляли женщины (в соответствующем периоде 2021 г. – 13,5%), 2,8% – выполнявшие государственные функции (3,5%). Удельный вес лиц, ранее совершавших уголовные правонарушения, составил 42,9% (42,7%).

В среднем по области каждый пятый, совершивший уголовное правонарушение, находился в составе группы. Большую часть всех выявленных лиц, совершивших уголовные правонарушения, составили безработные – 82,8% (в январе-декабре 2021 г. – 80,8%).

Статистика уровня жизни

В III квартале 2022 г. среднедушевые номинальные денежные доходы населения составили 106466 тенге и увеличились по сравнению с III кварталом 2021 г. на 15,9%. В реальном выражении денежные доходы населения увеличились на 0,3%.

По обследованиям домашних хозяйств, доход использованный на потребление в среднем на душу в III квартале 2022 г. составил 194,6 тыс. тенге, что на 12,8% выше, чем в предыдущем периоде прошлого года.

В III квартале 2022 г. среднедушевые денежные расходы населения составили 192,6 тыс. тенге, что на 12,9% выше, чем в предыдущем периоде прошлого года.

Статистика труда и занятости

Численность наемных работников на предприятиях (организациях) в IV квартале 2022 г. составила 155316 человек, из них на крупных и средних предприятиях – 103977 человек.

В IV квартале 2022 г. на предприятия было принято 2775 человек. Выбыло по различным причинам 3380 человек. Отработано одним работником 446,6 часов. Число вакантных рабочих мест на крупных и средних предприятиях на конец IV квартала 2022 г. составило 257 единиц (0,2% к численности наемных работников). Численность безработных, определяемая по

методологии МОТ, в IV квартале 2022 г. составила 169511) человек, уровень безработицы – 4,9%. Численность занятого населения²⁾ составила 332549 человек, в том числе наемные работники – 224352 человек, индивидуальные предприниматели – 94307 человек, лица, занимающиеся частной практикой – 522 человек, физические лица, являющиеся учредителями (участниками) хозяйственных товариществ и учредителями, акционерами (участниками) акционерных обществ, а также членами производственных кооперативов – 282 человек, независимые работники – 13086 человек.

В IV квартале 2022 г. среднемесячная номинальная заработная плата одного работника составила 269987 тенге, на крупных и средних предприятиях - 295542 тенге.

С 1 января 2023 г. минимальная заработная плата установлена в размере 70000 тенге.

Статистика цен

В феврале 2023 года повышение цен отмечено на лук на 23,3%, овощи свежие – на 8,1%, картофель - на 4,7%, рис - на 2,8%, изделия из мяса - на 1,7%, макаронные изделия - на 1,6%, рыбу и морепродукты - на 1,3%, молочные продукты - на 1,1%, безалкогольные напитки - на 1%, муку - на 0,9%, сыр и творог - на 0,8%, мясо и птицу, кондитерские изделия - по 0,7%, фрукты свежие - на 0,6%, крупы, алкогольные напитки и табачные изделия – по 0,3%, масла и жиры - на 0,2%. Снижение цен зафиксировано на яйца на 2,7%, сахар – на 0,4%.

Прирост цен на фармацевтическую продукцию вырос на 3,1%, моющие и чистящие средства - на 1%, одежду и обувь - на 0,8%, предметы домашнего обихода - на 0,7%, бытовые приборы - на 0,5%, прочие предметы, приборы и товары личного пользования - на 0,1%.

Уголь каменный подорожал на 0,2%, бензин - на 0,1%.

Уровень цен за организацию комплексного отдыха увеличился на 3,4%, аренда жилья - на 2,9%, рестораны и гостиницы - на 1,9%. Услуги воздушного пассажирского транспорта подорожали на 36,2%, железнодорожного снизились на 4,1%. В сфере жилищнокоммунальных услуг тарифы повысились на отопление центральное на 11,6%, снизилось на холодную воду на 1,6%.

В феврале 2023 г. по сравнению с предыдущим месяцем повышение цен отмечено в горнодобывающей промышленности и разработке карьеров на 1,2%, в обрабатывающей промышленности понижение на 0,2%.

В феврале 2023 г. по сравнению с предыдущим месяцем индекс цен на сельскохозяйственную продукцию составил 1%.

В феврале 2023 г. по сравнению с предыдущим месяцем цены снизились на строительные материалы на 0,1%.

В феврале 2023 г. по сравнению с предыдущим месяцем индекс оптовых продаж снизился на 0,1%.

В феврале 2023 г. по сравнению с предыдущим месяцем тарифы на перевозку грузов автомобильным транспортом без изменений.

Национальная экономика

Валовой региональный продукт (ВРП) за январь-сентябрь 2022 г. (по предварительным данным) составил 1655,5 млрд. тенге. Индекс реального изменения объема

ВРП к соответствующему периоду 2021 г. составил 102,0%.

ВРП на душу населения по области составил 2001,6 тыс. тенге.

В структуре ВРП за январь-сентябрь 2022 г. производство услуг составило 47,7%, производство товаров – 43,8%, налоги на продукты – 8,5%.

В сфере производства товаров на сельское, лесное, рыбное хозяйство приходится 5,6% объема ВРП области, промышленность – 32,6% и строительство – 5,5%.

Наибольший удельный вес в объеме ВРП в сфере производства услуг занимает транспорт и складирование – 10,6% и оптовая и розничная торговля; ремонт автомобилей и мотоциклов – 8,4%.

Преобладающими источниками инвестиций в январе-феврале 2023 г. остаются собственные средства хозяйствующих субъектов, объем которых составил 32595 млн. тенге.

Инвестиционные вложения, направленные на работы по строительству и капитальному ремонту зданий и сооружений составили 31684 млн. тенге.

Значительная доля инвестиций в основной капитал приходится на горнодобывающую промышленность и разработку карьеров (29,8%), операции с недвижимым имуществом (27,7%), транспорт и складирование (13,8%), обрабатывающую промышленность (12,6%).

Объем инвестиционных вложений крупных предприятий составил 11208 млн. тенге.

В декабре 2022 г. по сравнению с предыдущим месяцем наблюдается небольшое уменьшение количества юридических лиц. С начала года наибольшее количество юридических лиц зарегистрировано в строительстве, доля которых на 1 января 2023г. составила 21,1%, на втором месте - оптовая и розничная торговля (включая ремонт автомобилей и мотоциклов) - (16,5%), на третьем - образование (12,2%). В совокупности доля этих трех видов деятельности составляет 49,8% всех зарегистрированных юридических лиц.

Из 11270 зарегистрированных юридических лиц 9087 (80,6%) являются действующими, из которых 4893 (53,8%) считаются активными, т. е. занимающиеся экономической деятельностью, 1016 (11,2%) – еще не активные (вновь зарегистрированные) и 3178 (35,0%) считаются временно не активными, т.е. в данный момент простаивают по различным причинам.

Торговля

Оборот розничной торговли за январь-февраль 2023 г. составил 57851,9 млн. тенге или 101,3% к уровню соответствующего периода 2022 г.

На 1 марта 2023г. объем товарных запасов торговых предприятий (по отчитавшимся предприятиям) в розничной торговле составил 18226 млн. тенге, в днях торговли – 55 дней.

Доля продовольственных товаров в общем объеме розничной торговли составляет 28,3%, непродовольственных товаров – 71,7%. Объем реализации продовольственных товаров за январь-февраль 2023г. составил 16396,5 млн. тенге.

Оборот оптовой торговли за январь-февраль 2023 г. составил 35696,9 млн. тенге или 103% к уровню соответствующего периода предыдущего года. В структуре оптовой торговли продовольственные товары составили 62%, а не продовольственные товары и продукция производственно-технического назначения – 38%. В январе 2023 года взаимная торговля Кызылординской области со странами ЕАЭС составила 9 млн. долларов США, или на 13,8% больше, чем в январе 2022 года.

Экспорт со странами ЕАЭС составил 5,5 млн. долларов США или на 12,7% больше, чем в январе 2022г., импорт – 3,5 млн. долларов США, по сравнению с соответствующим периодом прошлого года увеличился на 15,5%.

Реальный сектор экономики

Валовой выпуск продукции (услуг) сельского, лесного и рыбного хозяйства в январе-феврале 2023 г. составил 11198,2 млн. тенге, в том числе валовая продукция растениеводства – 53,2 млн. тенге, животноводства – 10806 млн. тенге, объем продукции (услуг) в охотничьем хозяйстве – 2,2 млн. тенге, в лесном хозяйстве – 20,6 млн. тенге, в рыболовстве и аквакультуре – 316,3 млн. тенге.

Объем промышленной продукции в январе-феврале 2023 г. составила 156917 млн.тенге, в том числе в горнодобывающей промышленности - 102952 млн. тенге, обрабатывающей промышленности - 41380 млн. тенге, снабжении электроэнергией, газом, паром, горячей водой и кондиционированным воздухом - 11186 млн. тенге, водоснабжении; сборе, обработке и удалении отходов, деятельности по ликвидации загрязнений - 1399 млн.тенге.

В январе-феврале 2023г. объем строительных работ (услуг) составил 3282 млн. тенге.

Наибольший объем строительных работ выполнен на строительстве дорог и автомагистралей (1409 млн. тенге), передаточных устройств (360 млн. тенге), жилых зданий (219 млн. тенге).

Объем выполненных строительных работ (услуг) по капитальному ремонту увеличился в 15,7 раза.

Финансовая система

Расходы на производство и реализацию продукции предприятий в III квартале 2022 г. составили 157437,8 млн. тенге, из них доля производственных расходов – 59,3%, непроизводственных – 40,7%.

За III квартал 2022 г. прибыль (убыток) до налогообложения составила 64895,5 млн.тенге. На 1 октября 2022 г. задолженность по оплате труда на предприятиях области составила 2520,9 млн. тенге и увеличилась по сравнению с 1 октября 2021 г. на 1,4%.

Санитарно-эпидемиологическая обстановка региона

Эпидемиологическая ситуация по инфекционной заболеваемости по состоянию на 01.01.2023 г., в целом по Кызылординской области, остается стабильной. За январь-декабрь 2022 года наибольшее распространение среди зарегистрированных инфекционных заболеваний

получили острые инфекции верхних дыхательных путей – 28543(в соответствующем периоде 2021 года - 30176) случаев на 100 тыс населения,коронавирусная инфекция (COVID-19) – 6315 (16042) случаев, острые кишечные инфекции –1838 (893) и туберкулез органов дыхания – 407 (379) случаев.

В декабре 2022 г. наибольшее распространение получили такие инфекционные заболевания, как острая инфекция верхних дыхательных путей неуточненная – 1797 зарегистрированных случаев, функциональная диарея – 70 случаев.

За декабрь 2022 г в области зарегистрировано 112 случаев заболевания коронавирусной инфекцией (COVID-19) вирус идентифицированный, из них 37 случаев всельской местности.

В виду сложившейся ситуации в мире основными правилами санитарных норм и противоэпидемическими мероприятиями являются:

- носить маски и перчатки, мыть руки;
- соблюдать дистанцию 1-1,5 м;
- избегать посещения мест массового скопления;
- не здороваться, не обниматься при встрече;
- участие в проведении профилактических и противоэпидемических мероприятий, включая прививки, по планам территориальной СЭС;
- исключение охоты на представителей потенциальных переносчиков чумы;
- организация санитарного просвещения по номенклатуре вопросов профилактики особо опасных инфекций;
- немедленное реагирование на каждый сомнительный случай заболевания (недомогания) с установлением причинно-следственной связи с эпизоотией среди грызунов с информированием органов Госсанэпиднадзора и областного штаба по чрезвычайным ситуациям;
- наличие запаса средств профилактики на объектах строительства и разработки;
- обеспечение немедленной (в первые часы) эвакуации больного с подозрением наособо опасную инфекцию.

10.2 Обеспеченность объекта в период строительства, эксплуатации и ликвидации трудовыми ресурсами, участие местного населения

Воздействие производственных объектов, вызовет в основном, благоприятные последствия (изменения) в различных компонентах социально-экономической среды, которые являются реципиентами (субъектами) этого воздействия. Ниже рассматриваются возможные последствия реализации проекта по различным компонентам социально-экономической среды.

Рынок труда и занятость экономически активного населения

Работы, связанные со строительством скважин на месторождении, вызывают потребность в рабочей силе. Несмотря на интенсивное освоение месторождений региона, безработица среди местного населения представляет одну из основных социальных проблем в регионе.

Значительную часть рабочих мест могут занять специалисты из числа местного населения, по привлечению местного населения на полевые работы.

Планируется максимальное использование существующей транспортной системы и социально-бытовых объектов рассматриваемой области.

Таким образом, реализация проекта и связанное с ним увеличение трудовой занятости следует рассматривать как потенциально благоприятное воздействие.

Финансово-бюджетная сфера

Капиталовложения являются прямым источником пополнения поступлений в финансово-бюджетную сферу. Открытие новых залежей, перспективных участков и месторождений позволит увеличить прирост УВС запасов.

Доходы и уровень жизни населения

Получение потенциальной работы, положительно воздействует на доходы и уровень благосостояния населения. Кроме того, источником косвенного воздействия являются расширение сопутствующих и обслуживающих производств, что также способствует росту доходов населения.

Таким образом, увеличение числа занятых в регионе повышает уровень жизни населения. Следует отметить, что заработная плата в нефтегазовой отрасли наиболее высокая среди всех отраслей промышленности Казахстана. Привлечение в эту сферу новых работников будет способствовать повышению доходов населения.

10.3. Влияние намечаемого объекта на регионально-территориальное природопользование

Рассматриваемый объект не внесет существенных изменений в регионально-территориальное природопользование, ввиду того что намечаемая деятельность представлена лишь при проведении разведочно-эксплуатационных работ на месторождении Майкыз.

В целом деятельность предприятия при соблюдении установленного регламента и выполнении природоохранных мероприятий не окажет недопустимого отрицательного воздействия на социально-экономический сектор республики и окажет также положительное воздействие на развитие города.

10.4. Прогноз изменений социально-экономических условий жизни местного населения при реализации проектных решений объекта (при нормальных условиях эксплуатации объекта и возможных аварийных ситуациях)

Проектируемые работы окажет положительный эффект на социально-экономические условия в первую очередь, на областном и местном уровне воздействий, а также в целом на государственном.

В регионе может незначительно увеличиться первичная и вторичная занятость местного населения, что приведет к увеличению доходов населения и росту благосостояния.

Экономическая деятельность оказывает прямое и косвенное благоприятное воздействие на финансовое положение области (увеличению поступлений денежных средств в местный бюджет, развитию системы пенсионного обеспечения, образования и здравоохранения).

Также обеспечение жильем, питанием и другими услугами персонал и подрядчиков предприятия повышает благосостояние жителей области, не связанных с добычей нефти. Закупка оборудования оказывает положительное воздействие на предприятия, поставляющих это оборудование и на их работников оказывает воздействие, поддерживая цепь поставок для поставщиков в нефте- и газодобывающую промышленность. Так же положительно влияет на увеличенные продаж в пределах региона из-за затрат доходов в секторах, поддерживающих нефтяные и газовые работы.

***Вывод:** Реализация проектируемых работ на месторождении продолжит оказывать прямое и косвенное благоприятное воздействие на финансовое положение области (увеличению поступлений денежных средств в местный бюджет, развитию системы пенсионного обеспечения, образования и здравоохранения), а также увеличивает первичную и вторичную занятость местного населения.*

10.5. Санитарно-эпидемиологическое состояние территории и прогноз его изменений в результате намечаемой деятельности

Все работники пройдут необходимую вакцинацию и инструктаж по соблюдению правил личной гигиены, с учетом региональных особенностей, поэтому повышение эпидемиологического риска в районе работ мало вероятно.

С учетом санитарно-эпидемиологической ситуации в районе предусмотрены необходимые меры для обеспечения санитарно-гигиенических условий работы и отдыха персонала, его медицинского обслуживания.

Привлечение местных трудовых ресурсов снижает вероятность заболеваний среди рабочих, адаптированных к местным климатическим условиям, а также уменьшает риск привнесения инфекционных заболеваний из других регионов. Учитывая все вышесказанное, в процессе проектируемых работ вероятность ухудшения санитарно-эпидемиологической ситуации в исследуемом районе очень низкая.

Эпидемиологическая ситуация по группе острых кишечных инфекций (ОКИ) в основном определяется уровнем санитарной благоустроенности населенных мест.

Заболеваемость ОКИ, связанная с водным фактором распространения инфекции, регистрируется, преимущественно, в летне-осенний период, что обусловлено большей степенью контакта населения с водой.

В изогеографическом отношении описываемая территория относится к Западно-Казахстанскому автономному очагу чумы - особо опасной инфекции по классификации Всемирной организации здравоохранения (ВОЗ).

Чума - природно-очаговое заболевание, приуроченное к определённым географическим

зонам, где происходит расселение и размножение её основных носителей и переносчиков. «Зона чумы» диких грызунов опоясывает весь земной шар по экватору в полосе между 50 С.Ш. и 40 Ю.Ш.

Хранителями возбудителя в природном очаге являются: большая песчанка, сурок, суслик, тушканчик, табарган, а всего более 235 видов и подвидов грызунов могут быть носителями чумы.

Кроме грызунов, в период эпизоотии, бактерии чумы выделяются от ежей, хорьков, корсаков, домашних кошек и верблюдов.

Человек заражается, находясь в природных очагах, как правило, через укусы блох.

Кроме того, заражение может произойти при непосредственном контакте с грызунами, в частности, с теми, которые являются предметом охоты (сурки, суслики), при снятии шкур, разделке тушки, а также при разделке туши заболевшего верблюда. Опасен контакт с трупами павших грызунов и хищников (корсаки). Возможен путь заражения человека, при котором крысы - носители блох проникают в жильё человека, где блохи активно нападают на людей и заражают последних чумой.

В целях профилактики заражений чумой следует предусматривать:

- в инструкции по ТБ следует внести раздел по противоэпидемической безопасности (нельзя прикасаться к павшим грызунам и хищникам, а также охотиться на грызунов в весенне-летний период и т. п.);

- инженерно-техническим работникам вменяется в обязанность контроль за соблюдением персоналом противоэпидемических требований;

- о случаях, подозрительных на чуму (падёж грызунов, необычное их поведение), следует сообщать в отделение ПНС ближайшего поселка, города;

- контроль за эпидемиологической обстановкой в районе месторождения и ежегодным взятием бактериологических проб у животных - переносчиков особо опасных инфекций с привлечением специалистов противочумной станции и районной ветеринарной станции.

- контроль за эпидемиологической обстановкой в районе месторождения и ежегодным взятием бактериологических проб у животных- переносчиков особо опасных инфекций с привлечением специалистов противочумной станции и районной ветеринарной станции.

Нахождение персонала предусматривается в вагончиках, где расположены, аптечки для оказания первой медицинской помощи.

Питание обслуживающего персонала предполагается в столовой полевого лагеря.

Медицинское обслуживание персонала предусматривается в медицинских учреждениях ближайшего поселка, города. На территории существующего вахтового поселка предусмотрен медицинский пункт для оказания первой необходимой медицинской помощи. При обнаружении серьезных заболеваний, представляющих угрозу жизни, предусматривается транспортировка больных средствами санавиации.

10.6. Предложения по регулированию социальных отношений в процессе намечаемой хозяйственной деятельности.

Основными предложениями по регулированию социальных отношений в процессе намечаемой хозяйственной деятельности, связанными со строительством скважины являются:

- 1) создание эффективного механизма развития социального партнерства и регулирования социальных, трудовых и связанных с ними экономических отношений;

- 2) содействие обеспечению социальной стабильности и общественного согласия на основе объективного учета интересов всех слоев общества;

- 3) содействие в обеспечении гарантий прав работников в сфере труда, осуществлении их социальной защиты;

- 4) содействие процессу консультаций и переговоров между Сторонами социального партнерства на всех уровнях;

- 5) содействие разрешению коллективных трудовых споров;

- 6) выработка предложений по реализации государственной политики в области социально-трудовых отношений;

- 7) взаимодействие со всеми заинтересованными сторонами по социальному партнерству и регулированию социально-трудовых отношений;

8) взаимодействие с региональными советами/союзами по вопросам предупреждения и разрешения коллективных трудовых споров, а также советами/союзами создаваемых на предприятиях нефтегазовой, нефтеперерабатывающей и нефтехимической отраслях.

11. ОЦЕНКА ЭКОЛОГИЧЕСКОГО РИСКА РЕАЛИЗАЦИИ НАМЕЧАЕМОЙ ДЕЯТЕЛЬНОСТИ В РЕГИОНЕ

Экологический риск-вероятность неблагоприятных изменений состояния окружающей среды и (или) природных объектов вследствие влияния определенных факторов.

Оценка экологического риска последствий решений, принимаемых в сфере планируемой деятельности, приобретает все большее значение в связи с повышением требований экологического законодательства, а также с вероятностью значительных экономических потерь в будущем, которые могут резко снизить рентабельность проекта.

Экологический риск всегда предопределен, так как, во-первых, его следствия многомерны, и, во-вторых, каждое из последствий ведет к другим следствиям, образуя цепные реакции, проследить которые трудно и часто невозможно. Многомерность проявляется в воздействии страховых случаев на многие компоненты ландшафта и на здоровье человека, учесть которые заранее чрезвычайно трудно ввиду отсутствия информации и проведения опережающих экологических работ.

11.1. Ценность природных комплексов (функциональное значение, особо охраняемые объекты)

Природные комплексы - совокупность объектов биологического разнообразия и неживой природы, подлежащих особой охране.

Устойчивое использование природных комплексов - использование биологических ресурсов природных комплексов таким образом и такими темпами, которые не приводят в долгосрочной перспективе к истощению биологического разнообразия.

Охрана природных комплексов и объектов государственного природно-заповедного фонда природоохранных учреждений осуществляется государственными инспекторами служб охраны, входящими в их штат.

Руководители природоохранных учреждений и их заместители являются по должности одновременно главными государственными инспекторами и заместителями главных государственных инспекторов по охране особо охраняемых природных территорий.

Руководители структурных подразделений природоохранных учреждений являются по должности старшими государственными инспекторами, специалисты этих подразделений, включая научных сотрудников, являются по должности государственными инспекторами природоохранных учреждений.

Охрана природных комплексов и объектов государственного природно-заповедного фонда, государственных памятников природы, государственных природных заказников и государственных заповедных зон, расположенных на землях государственного лесного фонда и прилегающих к ним землях, осуществляется службами государственной лесной охраны Республики Казахстан, на землях других категорий земель - государственными инспекторами природоохранных учреждений и инспекторами специализированных организаций по охране животного мира.

Закрепление государственных памятников природы, государственных природных заказников и государственных заповедных зон в целях их охраны за государственными учреждениями лесного хозяйства, природоохранными учреждениями и специализированными организациями по охране животного мира производится решениями ведомства уполномоченного органа и местных исполнительных органов областей, городов республиканского значения, столицы в пределах их компетенции, если иное не установлено частью второй настоящего пункта.

Закрепление государственных природных заказников республиканского значения, расположенных на землях государственного лесного фонда, находящихся в ведении местных исполнительных органов, производится решением ведомства уполномоченного органа по согласованию с местными исполнительными органами областей, городов республиканского значения.

Для снижения влияния производственной деятельности на экосистему заказника предлагается следующий ряд мер:

- минимизация количества применяемой техники;
- запрет движения вне дорог;
- рекультивация территорий;
- использование безамбарных технологий;
- запрет на размещение отходов;
- строгий контроль за технологическими процессами с целью недопущения

загрязнения и засоления почвенного покрова.

Рекомендации

Для уменьшения воздействий на почвенный покров необходимо выполнять ряд мер:

- перед началом работ должен разрабатываться график движения техники, ограничивающий передвижения до разумного минимума;
- хранение вредных и опасных химических веществ должно осуществляться в специально оборудованных контейнерах, помещениях, необходим их строгий учет с целью исключения случайного попадания в почву;
- должны быть спецсредства для ликвидации разливов топлива;
- осуществление постоянного контроля границ отвода земельных участков;
- все работы необходимо проводить лишь в пределах отведенной во временное пользование территории;
- рациональное использование земель, выбор оптимальных размеров рабочей зоны. Расположение объектов должно соответствовать утвержденной схеме расположения оборудования;
- снятие и сохранение плодородного почвенного слоя для последующего использования его при рекультивационных работах (при необходимости, в установленных местах);
- использование удобных и экологически целесообразных подъездных автодорог, запрет езды по нерегламентированным дорогам и бездорожью. Движение транспорта осуществлять только по утвержденным трассам.

С целью контроля и оценки происходящих изменений состояния окружающей среды, прогноза их дальнейшего развития и оценки эффективности применяемых природоохранных мероприятий продолжить ведение производственного мониторинга.

Следует отметить, что даже небольшие отклонения от технологических режимов производственных процессов могут привести к отрицательным экологическим последствиям.

Результаты проведенных наблюдений за состоянием компонентов природной среды показали, что производственная деятельность предприятия не оказывает существенного влияния на природную окружающую среду. Следует отметить, что даже небольшие отклонения от технологических режимов производственных процессов могут привести к отрицательным экологическим последствиям. Выполнение всех требований в области охраны окружающей среды, комплекса законов и экологических нормативов, предложенных рекомендаций в полной мере позволит свести неблагоприятные воздействия к минимуму, обеспечив экологическую безопасность района.

11.2. Комплексная оценка последствий воздействия на окружающую среду при нормальном (без аварий) режиме эксплуатации объекта

Современный общественный менталитет сформировал представления о том, что одним из важнейших моментов воздействия на окружающую среду является его минимальность, не ведущая к значимому ухудшению существующего положения ни для одного элемента экосистемы и сохранение существующего биоразнообразия.

В связи с этим, при характеристике воздействия на окружающую среду основное внимание уделяется негативным последствиям, для оценки которых разработан ряд количественных характеристик, отражающих эти изменения.

Как показывает практика, наиболее приемлемым для решения задач оценки воздействия на природную среду представляется использование трех основных показателей: пространственного и временного масштабов воздействия и его величины (интенсивности).

Интенсивность воздействия имеет пять градаций, которые выражают следующие типы: **незначительная (1)**- изменения среды не выходят за пределы естественных флуктуаций; **слабая (2)**- изменения среды превышают естественные флуктуации, но среда полностью восстанавливается;

умеренная (3)- изменения среды превышают естественные флуктуации, но способность к полному восстановлению поврежденных элементов сохраняется частично;

сильная (4)- изменения среды значительны, самовосстановление затруднено;

Пространственный масштаб воздействия. Эта категория оценки воздействия на окружающую природную среду имеет пять градаций:

локальный (1)- площадь воздействия 0,01-1 км² для площадных объектов или в границах зоны отчуждения для линейных, но на удалении 10-100 м от линейного объекта;

ограниченный (2)- площадь воздействия 1 -10 км² для площадных объектов или на удалении 100-1000 м от линейного объекта;

территориальный (3) - площадь воздействия 10-100 км² для площадных объектов или на удалении 1 -10 км от линейного объекта;

региональный (4) - площадь воздействия более 100 км² для площадных объектов или менее 100 км от линейного объекта.

Временной масштаб воздействия. Данная категория оценки имеет пять градаций:

кратковременный(1)- от 10 суток до 3-х месяцев;

средней (2)- от 3-х месяцев до 1 года;

продолжительный (3) - от 1 года до 3 лет;

многолетний (4)- продолжительность воздействия более 3 лет.

Эти критерии используются для оценки воздействия проектируемых работ по каждому природному ресурсу.

Выводы:

Проведена комплексная оценка воздействия на компоненты окружающей среды.

Атмосферный воздух. Воздействие на атмосферный воздух, в период проведения работ:

- в пространственном масштабе – *ограниченное (2 балла)*,
- во временном – *продолжительное (3 балла)*,
- интенсивность воздействия (обратимость изменения) – *слабое (2 балла)*.

Интегральная оценка выражается 12 баллами – *воздействие среднее*.

При воздействии *«среднее»* изменения в среды превышают цепь естественных изменений. Среда восстанавливается без посторонней помощи частично или в течение нескольких лет.

Поверхностные и подземные воды. Соблюдение регламента работ, осуществление ряда дополнительных технологических решений с целью увеличения надежности работы оборудования и проведение природоохранных мероприятий сведут до минимума воздействие на поверхностные и подземные воды. Воздействие на воды будет носить:

- в пространственном масштабе – *ограниченное (2 балла)*,
- во временном – *продолжительное (3 балла)*,
- интенсивность воздействия (обратимость изменения) – *слабое (2 балла)*.

Интегральная оценка выражается 12 баллами – *воздействие среднее*.

При воздействии *«среднее»* изменения в среды превышают цепь естественных изменений. Среда восстанавливается без посторонней помощи частично или в течение нескольких лет.

Геологическая среда. Влияние проектируемых работ на геологическую среду можно будет оценить, как:

- в пространственном масштабе – *ограниченное (2 балла)*,
- во временном – *продолжительное (3 балла)*,
- интенсивность воздействия (обратимость изменения) – *слабое (2 балла)*.

Интегральная оценка выражается 12 баллами – *воздействие среднее*.

При воздействии *«среднее»* изменения в среды превышают цепь естественных изменений. Среда восстанавливается без посторонней помощи частично или в течение нескольких лет.

Почва. Основное нарушение и разрушение почвогрунтов происходило при строительстве площадок и дорог. В настоящее время техногенное воздействие на почвы минимально. При условии проведения комплекса природоохранных мероприятий, соблюдения технологического регламента, при отсутствии аварийных ситуаций воздействие на почвы можно оценить, как:

- в пространственном масштабе – *слабое (1 балл)*,
- во временном – *продолжительное (3 балла)*,
- интенсивность воздействия (обратимость изменения) – *слабое (2 балла)*.

Интегральная оценка выражается 6 баллами – *воздействие низкое*.

При воздействии *«низкое»* изменения среды в рамках естественных изменений (кратковременные и обратимые). Популяция и сообщества возвращаются к нормальным на следующий год после реализации проектируемых работ.

Отходы производства и потребления. В целом воздействие в процессе строительства скважин на территории деятельности недропользователя на окружающую среду отходами производства и потребления, можно оценить:

- в пространственном масштабе – *ограниченное (2 балла)*,
- во временном – *продолжительное (3 балла)*,
- интенсивность воздействия (обратимость изменения) – *слабое (2 балла)*.

Интегральная оценка выражается 12 баллами – *воздействие среднее*.

При воздействии *«среднее»* изменения в среды превышают цепь естественных изменений. Среда восстанавливается без посторонней помощи частично или в течение нескольких лет.

Растительность. Основное механическое воздействие будет происходить при работе техники и вибрационных установок. В настоящее время техногенное воздействие на растительность минимально. В целом же воздействие на состояние почвенно-растительного покрова может быть оценено как:

- в пространственном масштабе – *слабое (1 балл)*,
- во временном – *продолжительное (3 балла)*,
- интенсивность воздействия (обратимость изменения) – *слабое (2 балла)*.

Интегральная оценка выражается 6 баллами – *воздействие низкое*.

При воздействии *«низкое»* изменения среды в рамках естественных изменений (кратковременные и обратимые). Популяция и сообщества возвращаются к нормальным на следующий год после реализации проектируемых работ.

Животный мир. Механическое воздействие или беспокойство животного мира проявляется при ограниченном участке местности. Интенсивное движение автотранспорта по площади может привести к разрушению нор, находящихся в земле. Химическое загрязнение может иметь место при обычном обращении в ГСМ, а также в случае аварийного разлива сточных

вод и ГСМ. В целом влияние на животный мир, учитывая низкую плотность расселения животных, можно оценить, как:

- в пространственном масштабе – *слабое (1 балл)*,
- во временном – *продолжительное (3 балла)*,
- интенсивность воздействия (обратимость изменения) – *слабое (2 балла)*.

Интегральная оценка выражается 6 баллами – *воздействие низкое*.

При воздействии «*низкое*» изменения среды в рамках естественных изменений (кратковременные и обратимые). Популяция и сообщества возвращаются к нормальным на следующий год после реализации проектируемых работ.

Физическое воздействие. Основным фактором физического воздействия на живые организмы является шум от работы оборудования. Таким образом, физическое воздействие на живые организмы оценивается как:

- в пространственном масштабе – *ограниченное (2 балла)*,
- во временном – *продолжительное (3 балла)*,
- интенсивность воздействия (обратимость изменения) – *слабое (2 балла)*.

Интегральная оценка выражается 12 баллами – *воздействие среднее*.

При воздействии «*среднее*» изменения в среде превышают цепь естественных изменений. Среда восстанавливается без посторонней помощи частично или в течение нескольких лет.

Анализируя вышеперечисленные категории воздействия рассматриваемых работ в пределах исследуемой территории на компоненты окружающей среды, можно сделать вывод, что общий уровень воздействия допустимо принять как *ограниченное (2 балла)*, *продолжительное (3 балла)*, *слабое (2 балла)*. Интегральная оценка выражается 12 баллами – *воздействие среднее*.

11.3. Вероятность аварийных ситуаций (с учетом технического уровня объекта и наличия опасных природных явлений)

Вероятность возникновения аварийных ситуаций на каждом конкретном объекте зависит от множества факторов, обусловленных горно-геологическими, климатическими, техническими и другими особенностями. Количественная оценка вероятности возникновения аварийной ситуации возможна только при наличии достаточно полной репрезентативной, статистической информационной базы данных, учитывающей специфику эксплуатации объекта.

Однако, как показывает опыт разведки и эксплуатации месторождений полезных ископаемых, частота возникновения аварийных ситуаций подчиняется общим закономерностям, вероятность реализации которых может быть выражена по аналогии произошедшими событиями в системе экспертных оценок.

Анализ вероятности возникновения аварийных ситуаций при эксплуатации месторождений и объектов инфраструктуры принят в системе следующих оценок «практически невероятные аварии - редкие аварии - вероятные аварии - возможные неполадки - частые неполадки» с учетом наиболее опасных в экологическом отношении звеньев технологической цепи.

Аварийные ситуации на нефтепромысле могут возникнуть при эксплуатации скважин по добыче нефти, газа и быть связанными с разливами и выбросами нефтепродуктов и газопроявлений.

Специфика современной нефтегазодобычи заключается в том, что она связана с поэтапным ведением работ оценочно-разведочного характера и последующей разработкой нефтяных и газовых месторождений.

При решении задач оптимального управления бурением и эксплуатацией скважин главным является необходимость принятия технических решений, обеспечивающих экологическую безопасность при проходке скважин.

Главная задача в соблюдении безопасности работ заключается в проведении операции таким образом, чтобы заранее предупредить риск с определением критических ошибок, снижением вероятности ошибок при проектировании работ.

Оценка вероятности возникновения аварийных ситуаций используется для определения или оценки следующих явлений:

- потенциальные события или опасности, которые могут привести к аварийной ситуации, а также к вероятным катастрофическим воздействиям на окружающую среду при осуществлении конкретного проекта;
- вероятность и возможность наступления такого события;

- потенциальная величина или масштаб экологических последствий, которые могут быть причинены в случае наступления такого события.

При строительстве и испытании нефтяных скважин могут возникнуть различные осложнения и аварии. Борьба с ними требует больших затрат материальных и трудовых ресурсов, ведет к потере времени, что снижает производительность, повышает затраты на бурение, вызывает увеличение продолжительности простоев и ремонтных работ. Поэтому знание причин аварий, своевременная разработка мероприятий по их предупреждению, быстрая ликвидация возникших осложнений приобретают большое практическое значение.

Потенциальные опасности, связанные с риском проведения разведочных работ, могут возникнуть в результате воздействия, как природных факторов, так и антропогенных.

Природные факторы воздействия

Под природными факторами понимаются разрушительные явления, вызванные природно-климатическими причинами, которые не контролируются человеком. Иными словами, при возникновении природной чрезвычайной ситуации возникает опасность саморазрушения окружающей среды. К ним относятся:

- землетрясения;
- ураганные ветры;
- повышенные атмосферные осадки.

Сейсмическая активность. Согласно данным сейсмического микрорайонирования территория планируемых работ входит в сейсмически малоактивную зону.

Характер воздействия: одномоментный. Вероятность возникновения землетрясения с силой 7-9 баллов, которое может привести к значительным разрушениям, крайне низкая.

Неблагоприятные метеоусловия. В результате неблагоприятных метеоусловий, таких как сильные ураганные ветры, повышенные атмосферные осадки, могут произойти частичные повреждения оборудования, кабельных линий силовых приводов и дизельных генераторов на территории промплощадки.

Анализ природно-климатических данных показал, что для летнего периода работ характерна вероятность возникновения пожароопасных ситуаций, в связи с засушливым климатом.

Как показывает анализ подобных ситуаций, причиной возникновения пожаров является не только природные факторы, но и неосторожное обращение персонала с огнем и нарушение правил техники безопасности.

Характер воздействия: кратковременный. Вероятность возникновения данных чрезвычайных ситуаций незначительная.

Антропогенные факторы

Под антропогенными факторами понимаются быстрые разрушительные изменения окружающей среды, обусловленные деятельностью человека или созданных им технических устройств и производств. Как правило, аварийные ситуации возникают вследствие нарушения регламента работы оборудования или норм его эксплуатации.

К антропогенным факторам относятся факторы производственной среды и трудового процесса.

Возможные техногенные аварии при проведении работ можно разделить на следующие категории:

- аварийные ситуации с автотранспортной техникой;
- аварийные ситуации при проведении работ по бурению и испытанию скважин;
- аварии и пожары на хранилищах горюче-смазочных материалов (ГСМ).

Аварийные ситуации с автотранспортной техникой

Выезд транспорта в неисправном виде, или опрокидывание транспорта может привести к возникновению аварий и как следствие к утечке топлива. Утечка топлива может привести к загрязнению почвенно-растительного покрова, поверхностных и подземных вод горюче-смазочными материалами. Площадь такого загрязнения небольшая.

Расчет ареала возможного загрязнения почвенно-растительного покрова. Рассмотрим модель возникновения следующей ситуации: в результате аварии произошла утечка топлива из бака автомобиля. Ориентировочно заправка автотранспорта составляет 50 литров. Ориентировочная площадь загрязнения составит 4 м². В этом случае ориентировочная

концентрация нефтеорганики, попавшая в окружающую среду, составит 0,04 т на 4 м² или 0,01 т/м².

Биологическое изучение влияния нефтяного загрязнения на различные свойства почвы показало, что при содержании 100-200 т/га нефтеорганики происходит стимуляция жизнедеятельности всех групп микроорганизмов, а при увеличении до 400-1000 т/га наблюдается ингибирование биологической активности, снижение роста и развития микроорганизмов.

Анализ данной ситуации показывает, что при небольших разливах ГСМ произойдет только стимуляция жизнедеятельности микроорганизмов почвы, необратимого процесса нарушения морфологической структуры почвенного покрова не происходит.

Характер воздействия: кратковременный. Вероятность возникновения данных чрезвычайных ситуаций незначительная.

Загрязнения подземных и поверхностных вод. При аварийных ситуациях - утечке топлива - возможно попадание горюче-смазочных материалов через почвогрунты в подземные воды. Охрана подземных вод - важное звено в комплексе мероприятий, имеющих целью предотвращение загрязнений, ликвидацию последствий. Нефтепродукты в водоносном горизонте обладают значительной подвижностью, в связи с этим площадь загрязнения водоносного горизонта больше, чем площадь почвенного загрязнения. Ориентировочные расчеты просачивания нефтепродуктов показали, что загрязнения с поверхности попадут в водоносный горизонт, расчетная глубина просачивания нефти период реализации проекта составит около 0,68 м.

Характер воздействия: кратковременный. Вероятность возникновения данных чрезвычайных ситуаций незначительная.

Возникновение пожара. В результате пролитого топлива возможно возникновение пожара. Вероятность возникновения этой ситуации пренебрежимо мала в силу принятых проектных решений по организации производства и технике безопасности.

Аварии и пожары на временных хранилищах ГСМ

Для обеспечения работ по строительству скважин на промплощадках оборудуются временные хранилища горюче-смазочных материалов (ГСМ). В результате нарушения условий хранения и перекачки топлива возможно возникновение пожаров в резервуарах хранения топлива, разливов топлива.

Аварии на временных хранилищах ГСМ являются следствием как природных, так и антропогенных факторов. По характеру аварийные ситуации на временных хранилищах ГСМ близки к аварийным ситуациям с автотранспортной техникой, однако масштабы последствий больше.

Наибольшую опасность для людей и сооружений представляет механическое действие детонационной и воздушной ударной волны. Однако при образовании огненного шара серьезную опасность для людей представляет интенсивное тепловое воздействие. Определение радиуса огненного облака основано на аппроксимации данных обработки параметров прошлых аварий с учетом закона подобия при взрывах. Расчет приведен на максимальный объем топлива.

Радиус распространения огненного облака определяются по формуле:

$$R = A * \sqrt[3]{Q}, \text{ где}$$

A=30 м/т - константа;

Q - масса топлива, хранящегося на складе ГСМ;

Q = 450 т;

$$R = A * \sqrt[3]{Q} = 30 \text{ м/т} * \sqrt[3]{450} = 30 * 5,3 = 159 \text{ м} \sim 160 \text{ м}$$

Радиус распространения огненного облака составит 160 м.

Исходя из анализа ситуации целесообразно размещать склад ГСМ на расстоянии не ближе 200 м от операторской и вагончиков для отдыха персонала.

Характер воздействия: кратковременный. Вероятность возникновения данных чрезвычайных ситуаций незначительная. В случае возникновения такой ситуации в проекте предусмотрены экстренные меры по выявлению и устранению пожаров на территории месторождения.

11.4. Прогноз последствий аварийных ситуаций для окружающей среды (включая недвижимое имущество и объекты историко-культурного наследия) и население

При проведении буровых работ могут иметь место рассмотренные выше возможные аварийные ситуации. В результате анализа непредвиденных обстоятельств выявлены основные источники (факторы) их возникновения.

Рассмотренные модели наиболее вероятных аварийных ситуаций, их последствиях и рекомендации по их предотвращению приведены в таблице 11.4.1.

Таблица 11.4.1 - Последствия аварийных ситуаций при осуществлении проектных решений (строительство скважин)

Опасность/событие		Риск	Последствия	Комментарии
природные	антропогенные			
1	2	3	4	5
Сейсмическая активность		Очень низкий	Потеря контроля над работой и возможность возникновения пожара, разлива ГСМ	<ul style="list-style-type: none"> Площадь проектируемых работ не находится в сейсмически активной зоне.
Неблагоприятные метеоусловия		Низкий	Наиболее неблагоприятный вариант: повреждение оборудования, разлив ГСМ и других опасных материалов, возникновение пожара на складе ГСМ	<ul style="list-style-type: none"> Оборудование предназначено для работы в исключительно суровых погодных условиях; Осуществление специальных мероприятий по ликвидации последствий Использование хранилища ГСМ и химических реагентов бурового раствора полностью оборудованных в соответствии со всеми требованиями
	Воздействие электрического тока	Низкий	Поражение током, несчастные случаи	<ul style="list-style-type: none"> Обучение персонала правилам техники безопасности и действиям в чрезвычайных ситуациях
	Воздействие машин и технологического оборудования	Низкий	Получение травм в результате столкновения с движущимися частями и элементами оборудования	<ul style="list-style-type: none"> Строгое соблюдение правил техники безопасности, своевременное устранение технических неполадок
	Человеческий фактор	Низкий	Случаи травматизма рабочего персонала	<ul style="list-style-type: none"> Строгое соблюдение принятых проектных решений по охране труда и технике безопасности
	Технологический процесс бурения	Низкий	Прихват бурильной колонны, завал ствола скважины, разрушение бурильной колонны, прижог породоразрушающего инструмента	<ul style="list-style-type: none"> Строгое соблюдение технологии проведения работ; Использование современных промывочных жидкостей
	Нефтегазопроявления	Низкий	Выброс нефти, в результате	<ul style="list-style-type: none"> Постоянный контроль

Опасность/событие		Риск	Последствия	Комментарии
природные	антропогенные			
1	2	3	4	5
			которого возможен пожар, выброс продуктов сгорания в атмосферу	приборов; • Организация по установке и ликвидации утечек.
	Разлив ГСМ, буровых растворов, шламов	Низкий	Разлив ГСМ при перекачке топлива, разливы буровых растворов, шламов	• Во время проведения работ должны строго соблюдаться правила перекачки ГСМ с целью предотвращения любых разливов топлива. • Обученный персонал и оснащение необходимыми средствами по борьбе с разливами, обеспечивающими минимизацию загрязнений.
	Аварии с автотранспортной техникой	Очень низкий	Загрязнение почвенно-растительного покрова, подземных и поверхностных вод Возникновение пожара	• Своевременное устранение технических неполадок оборудования; • Осуществление мероприятий по установке и ликвидации последствий • Строгое соблюдение правил техники безопасности

11.5. Рекомендации по предупреждению аварийных ситуаций и ликвидации их последствий

Важнейшую роль в обеспечении безопасности рабочего персонала и местного населения и охраны окружающей природной среды при проведении работ на месторождении играет система правил, нормативов, инструкций и стандартов, соблюдение которых обязательно руководителями и всем персоналом. При проведении работ необходимо уделять первоочередное внимание монтажу, проверке и техническому обслуживанию всех видов оборудования, требуемых в соответствии с правилами техники безопасности и охраны труда, обучению персонала и проведению практических занятий.

Мероприятия по устранению несчастных случаев на производстве. Для обеспечения безопасных условий труда рабочие должны знать назначение установленной арматуры, приборов, инструкций по эксплуатации и выполнять все требования инструкций.

Мероприятия по устранению аварийных ситуаций при бурении скважин.

При проведении работ по бурению скважин основное внимание следует уделять таким элементам бурового оборудования и методам обеспечения безопасности, как буровые станки, дизельные агрегаты, насосы, противопожарное оборудование, приборы, сигнализирующие о появлении нефти или газа, индивидуальные средства защиты, устройства для экстренной эвакуации рабочего персонала, а также методы и средства ликвидации разливов нефти, ГСМ, ликвидации возгораний.

На ликвидацию аварий затрачивается много времени и средств, поэтому при производстве планируемых работ необходимо уделять первоочередное внимание предупреждению аварий.

В целом, для предотвращения или предупреждения аварийных ситуаций при производстве планируемых работ рекомендуется следующий перечень мероприятий:

- обязательное соблюдение всех нормативных правил при строительстве скважин;

- периодическое проведение инструктажей и занятий по технике безопасности, постоянное напоминание всему рабочему персоналу о необходимости соблюдения правил безопасности;
- гидроизоляция грунта под буровым оборудованием;
- химреагенты и запасы бурового раствора должны храниться в металлических емкостях, материалы для бурения – в специальных складах на бетонных площадках;
- использование новых высокоэффективных экологически безопасных смазочных добавок на основе природного сырья;
- отделение твердой фазы отходов бурения и транспортировка их на спецполигон;
- все операции по заправке, хранению, транспортировке ГСМ должны проходить под контролем ответственных лиц и строго придерживаться правил техники безопасности;
- размещение резервного склада с топливом на отдаленном расстоянии от жилых вагончиков;
- своевременное устранение утечек топлива;
- использование контейнеров для сбора отработанных масел.

СПИСОК ИСПОЛЬЗОВАННЫХ ИСТОЧНИКОВ

1. Экологический кодекс Республики Казахстан от 2 января 2021 года №400-VI
2. Водный кодекс Республики Казахстан от 9 июля 2003 года № 481-II (с изменениями и дополнениями по состоянию на 25.01.2021г.);
3. Земельный кодекс Республики Казахстан от 20 июня 2003 года № 442-II (с изменениями и дополнениями по состоянию на 02.01.2021 г.);
4. Закон Республики Казахстан от 13 декабря 2005 года № 93-III «Об обязательном экологическом страховании» (с изменениями и дополнениями по состоянию на 01.01.2020 г.);
5. Закон Республики Казахстан от 16 мая 2014 года № 202-V «О разрешениях и уведомлениях» (с изменениями и дополнениями по состоянию на 01.01.2021 г.);
6. Кодекс Республики Казахстан от 27 декабря 2017 года № 125-VI «О недрах и недропользовании» (с изменениями и дополнениями по состоянию на 02.01.2021 г.
7. Ботаническая география Казахстана и Средней Азии. - С.-П., 2003
8. Быков Б.А. Вводный очерк флоры и растительности Казахстана. // Растительный покров Казахстана. Алма-Ата, 1966
9. Гаврилов Э.И. «Фауна и распространение птиц Казахстана», Алматы, 1999
10. Геологическое строение Казахстана /Бекжанов Г.Р., Кошкин В.Я., Никитченко И.И. и др. -Алматы: Академия минеральных ресурсов Республики Казахстан, 2000
11. ГОСТ 17.2.3.02-78. Охрана природы. Атмосфера. Правила установления допустимых выбросов вредных веществ промышленными предприятиями. М., Госстандарт, 1978
12. Об утверждении Инструкции по организации и проведению экологической оценки Приказ Министра экологии, геологии и природных ресурсов Республики Казахстан от 30 июля 2021 года № 280
13. Санитарные правила «анитарно-эпидемиологические требования к санитарно-защитным зонам объектов, являющихся объектами воздействия на среду обитания и здоровье человека» от 11 января 2022 года № ҚР ДСМ-2.
14. Классификатор токсичных промышленных отходов производства предприятий РК. Алматы, 1996 (РНД 03.0.0.2.01-96)
15. Методика расчета концентраций в атмосферном воздухе вредных веществ, содержащихся в выбросах предприятий ОНД-86. П., Гидрометеиздат, 1986;
16. Методика расчета выбросов вредных веществ в атмосферу от стационарных дизельных установок. РНД 211.2.02.02-2004. г. Астана
17. Методика расчета выбросов загрязняющих веществ в атмосферу при сварочных работах (по величинам удельных выбросов), РНД 211.2.02.03-2004, Астана, 2004 год
18. Методические указания по определению выбросов загрязняющих веществ в атмосферу из резервуаров РНД 211.2.02.09-2004 Астана, 2004 год.
19. Методика определения нормативов эмиссий в окружающую среду, утвержденная приказом №379-ө от 11.12.2013 г.
20. Методика расчета параметров выбросов и валовых выбросов вредных веществ от факельных установок сжигания углеводородных смесей, Алматы, 2000 год.
21. Публикация «Эпидемиологическая ситуация в Республике Казахстан» РГКП «Научно-практический центр санитарно-эпидемиологической экспертизы и мониторинга»
22. Методики расчета объемов образования эмиссий (в части отходов производства, сточных вод) от бурения скважин от 03 мая 2012 года № 129-ө
23. Методика разработки проектов нормативов предельного размещения отходов производства и потребления, Приложение №16 к приказу Министра охраны окружающей среды Республики Казахстан от «18 » 04 2008г. № 100-п
24. Порядок нормирования объемов образования и размещения отходов производства РНД 03.1.0.3.01-96, Алматы 1996
25. Правила «Санитарно-эпидемиологические требования к условиям труда и бытового обслуживания при строительстве, реконструкции, ремонте и вводе, эксплуатации объектов строительства» утвержденные Приказом Министра здравоохранения Республики Казахстан от 16 июня 2021 года № ҚР ДСМ – 49

26. Гигиенических нормативов к физическим факторам, оказывающим воздействие на человека, Приказ Министра здравоохранения Республики Казахстана от 16 февраля 2022 года № ҚР ДСМ-15
27. Об утверждении Методики определения нормативов эмиссий в окружающую среду Приказ Министра экологии, геологии и природных ресурсов Республики Казахстан от 10 марта 2021 года № 63

ПРИЛОЖЕНИЕ

Приложение 1.

РАСЧЕТ ВЫБРОСОВ ЗАГРЯЗНЯЮЩИХ ВЕЩЕСТВ В АТМОСФЕРНЫЙ ВОЗДУХ

НА 2025 год

СМР и подготовительные работы

Источник загрязнения N 0001, Сварочный агрегат

Список литературы:

1. "Методика расчета выбросов загрязняющих веществ в атмосферу от стационарных дизельных установок. РНД 211.2.02.04-2004". Астана, 2004 г.

Исходные данные:

Производитель стационарной дизельной установки (СДУ): отечественный

Расход топлива стационарной дизельной установки за год $B_{год}$, т, 27.12Эксплуатационная мощность стационарной дизельной установки $P_э$, кВт, 37Удельный расход топлива на экспл./номин. режиме работы двигателя $b_э$, г/кВт*ч, 133Температура отработавших газов T_{O_2} , К, 400

Используемая природоохранная технология: процент очистки указан самостоятельно

1. Оценка расхода и температуры отработавших газов

Расход отработавших газов G_{O_2} , кг/с:

$$G_{O_2} = 8.72 * 10^{-6} * b_э * P_э = 8.72 * 10^{-6} * 133 * 37 = 0.04291112 \quad (A.3)$$

Удельный вес отработавших газов γ_{O_2} , кг/м³:

$$\gamma_{O_2} = 1.31 / (1 + T_{O_2} / 273) = 1.31 / (1 + 400 / 273) = 0.531396731 \quad (A.5)$$

где 1.31 - удельный вес отработавших газов при температуре, равной 0 гр.С, кг/м³;Объемный расход отработавших газов Q_{O_2} , м³/с:

$$Q_{O_2} = G_{O_2} / \gamma_{O_2} = 0.04291112 / 0.531396731 = 0.080751569 \quad (A.4)$$

2. Расчет максимального из разовых и валового выбросов

Таблица значений выбросов e_{mi} г/кВт*ч стационарной дизельной установки до капитального ремонта

Группа	CO	NOx	CH	C	SO2	CH2O	БП
A	7.2	10.3	3.6	0.7	1.1	0.15	1.3E-5

Таблица значений выбросов $q_{эi}$ г/кг.топл. стационарной дизельной установки до капитального ремонта

Группа	CO	NOx	CH	C	SO2	CH2O	БП
A	30	43	15	3	4.5	0.6	5.5E-5

Расчет максимального из разовых выброса M_i , г/с:

$$M_i = e_{mi} * P_э / 3600 \quad (1)$$

Расчет валового выброса W_i , т/год:

$$W_i = q_{эi} * B_{год} / 1000 \quad (2)$$

Коэффициенты трансформации приняты на уровне максимально установленных значений, т.е. 0.8 - для NO₂ и 0.13 - для

NO

Итого выбросы по веществам:

Код	Примесь	г/сек без очистки	т/год без очистки	% очистки	г/сек с очисткой	т/год с очисткой
0301	Азота (IV) диоксид (Азота диоксид) (4)	0.084688889	0.932928	0	0.084688889	0.932928
0304	Азот (II) оксид (Азота оксид) (6)	0.013761944	0.1516008	0	0.013761944	0.1516008
0328	Углерод (Сажа, Углерод черный) (583)	0.007194444	0.08136	0	0.007194444	0.08136
0330	Сера диоксид (Ангидрид сернистый, Сернистый газ, Сера (IV) оксид) (516)	0.011305556	0.12204	0	0.011305556	0.12204
0337	Углерод оксид (Окись углерода, Угарный газ) (584)	0.074	0.8136	0	0.074	0.8136
0703	Бенз/а/пирен (3,4-Бензпирен) (54)	0.000000134	0.000001492	0	0.000000134	0.000001492

1325	Формальдегид (Метаналь) (609)	0.001541667	0.016272	0	0.001541667	0.016272
2754	Алканы C12-19 /в пересчете на C/ (Углеводороды предельные C12-C19 (в пересчете на C); Растворитель РПК-265П) (10)	0.037	0.4068	0	0.037	0.4068

Источник загрязнения N 0002, Дизельная электростанция 200 кВт

Список литературы:

1. "Методика расчета выбросов загрязняющих веществ в атмосферу от стационарных дизельных установок. РНД 211.2.02.04-2004". Астана, 2004 г.

Исходные данные:

Производитель стационарной дизельной установки (СДУ): отечественный

Расход топлива стационарной дизельной установки за год B_{200} , т, 175Эксплуатационная мощность стационарной дизельной установки P_3 , кВт, 200Удельный расход топлива на экспл./номин. режиме работы двигателя b_3 , г/кВт*ч, 218Температура отработавших газов T_{02} , К, 400

Используемая природоохранная технология: процент очистки указан самостоятельно

1. Оценка расхода и температуры отработавших газов

Расход отработавших газов G_{02} , кг/с:

$$G_{02} = 8.72 * 10^{-6} * b_3 * P_3 = 8.72 * 10^{-6} * 218 * 200 = 0.380192 \quad (A.3)$$

Удельный вес отработавших газов γ_{02} , кг/м³:

$$\gamma_{02} = 1.31 / (1 + T_{02} / 273) = 1.31 / (1 + 400 / 273) = 0.531396731 \quad (A.5)$$

где 1.31 - удельный вес отработавших газов при температуре, равной 0 гр.С, кг/м³;Объемный расход отработавших газов Q_{02} , м³/с:

$$Q_{02} = G_{02} / \gamma_{02} = 0.380192 / 0.531396731 = 0.71545792 \quad (A.4)$$

2. Расчет максимального из разовых и валового выбросов

Таблица значений выбросов e_{mi} г/кВт*ч стационарной дизельной установки до капитального ремонта

Группа	CO	NOx	CH	C	SO2	CH2O	БП
Б	6.2	9.6	2.9	0.5	1.2	0.12	1.2E-5

Таблица значений выбросов q_{ji} г/кг.топл. стационарной дизельной установки до капитального ремонта

Группа	CO	NOx	CH	C	SO2	CH2O	БП
Б	26	40	12	2	5	0.5	5.5E-5

Расчет максимального из разовых выброса M_i , г/с:

$$M_i = e_{mi} * P_3 / 3600 \quad (1)$$

Расчет валового выброса W_i , т/год:

$$W_i = q_{ji} * B_{200} / 1000 \quad (2)$$

Коэффициенты трансформации приняты на уровне максимально установленных значений, т.е. 0.8 - для NO₂ и 0.13 - для NO**Итого выбросы по веществам:**

Код	Примесь	г/сек без очистки	т/год без очистки	% очистки	г/сек с очисткой	т/год с очисткой
0301	Азота (IV) диоксид (Азота диоксид) (4)	0.426666667	5.6	0	0.426666667	5.6
0304	Азот (II) оксид (Азота оксид) (6)	0.069333333	0.91	0	0.069333333	0.91
0328	Углерод (Сажа, Углерод черный) (583)	0.027777778	0.35	0	0.027777778	0.35
0330	Сера диоксид (Ангидрид сернистый, Сернистый газ, Сера (IV) оксид) (516)	0.066666667	0.875	0	0.066666667	0.875
0337	Углерод оксид (Окись углерода, Угарный газ) (584)	0.344444444	4.55	0	0.344444444	4.55
0703	Бенз/а/пирен (3,4-	0.000000667	0.000009625	0	0.000000667	0.000009625

	Бензпирен) (54)					
1325	Формальдегид (Метаналь) (609)	0.006666667	0.0875	0	0.006666667	0.0875
2754	Алканы C12-19 /в пересчете на C/ (Углеводороды предельные C12-C19 (в пересчете на C); Растворитель РПК-265П) (10)	0.161111111	2.1	0	0.161111111	2.1

Источник загрязнения N 6001, Участок сварки

Список литературы:

Методика расчета выбросов загрязняющих веществ в атмосферу при сварочных работах (по величинам удельных выбросов). РНД 211.2.02.03-2004. Астана, 2005

РАСЧЕТ выбросов ЗВ от сварки металлов

Вид сварки: Ручная дуговая сварка сталей штучными электродами

Электрод (сварочный материал): УОНИ-13/45

Расход сварочных материалов, кг/год, $B = 150$

Фактический максимальный расход сварочных материалов,

с учетом дискретности работы оборудования, кг/час, $B_{MAX} = 1.8$

Удельное выделение сварочного аэрозоля,

г/кг расходуемого материала (табл. 1, 3), $GIS = 16.31$

в том числе:

Примесь: 0123 Железо (II, III) оксиды (ди)Железо триоксид, Железа оксид) /в пересчете на железо/ (274)

Удельное выделение загрязняющих веществ,

г/кг расходуемого материала (табл. 1, 3), $GIS = 10.69$ Валовый выброс, т/год (5.1), $M = GIS \cdot B / 10^6 = 10.69 \cdot 150 / 10^6 = 0.001604$ Максимальный из разовых выброс, г/с (5.2), $G = GIS \cdot B_{MAX} / 3600 = 10.69 \cdot 1.8 / 3600 = 0.00535$ **Примесь: 0143 Марганец и его соединения /в пересчете на марганца (IV) оксид/ (327)**

Удельное выделение загрязняющих веществ,

г/кг расходуемого материала (табл. 1, 3), $GIS = 0.92$ Валовый выброс, т/год (5.1), $M = GIS \cdot B / 10^6 = 0.92 \cdot 150 / 10^6 = 0.000138$ Максимальный из разовых выброс, г/с (5.2), $G = GIS \cdot B_{MAX} / 3600 = 0.92 \cdot 1.8 / 3600 = 0.00046$ **Примесь: 2908 Пыль неорганическая, содержащая двуокись кремния в %: 70-20 (шамот, цемент, пыль цементного производства - глина, глинистый сланец, доменный шлак, песок, клинкер, зола, кремнезем, зола угля казахстанских месторождений) (494)**

Удельное выделение загрязняющих веществ,

г/кг расходуемого материала (табл. 1, 3), $GIS = 1.4$ Валовый выброс, т/год (5.1), $M = GIS \cdot B / 10^6 = 1.4 \cdot 150 / 10^6 = 0.00021$ Максимальный из разовых выброс, г/с (5.2), $G = GIS \cdot B_{MAX} / 3600 = 1.4 \cdot 1.8 / 3600 = 0.0007$ **Примесь: 0344 Фториды неорганические плохо растворимые - (алюминия фторид, кальция фторид, натрия гексафторалюминат) (Фториды неорганические плохо растворимые /в пересчете на фтор/) (615)**

Удельное выделение загрязняющих веществ,

г/кг расходуемого материала (табл. 1, 3), $GIS = 3.3$ Валовый выброс, т/год (5.1), $M = GIS \cdot B / 10^6 = 3.3 \cdot 150 / 10^6 = 0.000495$ Максимальный из разовых выброс, г/с (5.2), $G = GIS \cdot B_{MAX} / 3600 = 3.3 \cdot 1.8 / 3600 = 0.00165$ -----
Газы:**Примесь: 0342 Фтористые газообразные соединения /в пересчете на фтор/ (617)**

Удельное выделение загрязняющих веществ,

г/кг расходуемого материала (табл. 1, 3), $GIS = 0.75$ Валовый выброс, т/год (5.1), $M = GIS \cdot B / 10^6 = 0.75 \cdot 150 / 10^6 = 0.0001125$ Максимальный из разовых выброс, г/с (5.2), $G = GIS \cdot B_{MAX} / 3600 = 0.75 \cdot 1.8 / 3600 = 0.000375$

Расчет выбросов оксидов азота:

Удельное выделение загрязняющих веществ,

г/кг расходуемого материала (табл. 1, 3), $GIS = 1.5$

С учетом трансформации оксидов азота получаем:

Примесь: 0301 Азота (IV) диоксид (Азота диоксид) (4)

Валовый выброс, т/год (5.1), $_M_ = KNO_2 \cdot GIS \cdot B / 10^6 = 0.8 \cdot 1.5 \cdot 150 / 10^6 = 0.00018$

Максимальный из разовых выброс, г/с (5.2), $_G_ = KNO_2 \cdot GIS \cdot BMAX / 3600 = 0.8 \cdot 1.5 \cdot 1.8 / 3600 = 0.0006$

Примесь: 0304 Азот (II) оксид (Азота оксид) (6)

Валовый выброс, т/год (5.1), $_M_ = KNO \cdot GIS \cdot B / 10^6 = 0.13 \cdot 1.5 \cdot 150 / 10^6 = 0.00002925$

Максимальный из разовых выброс, г/с (5.2), $_G_ = KNO \cdot GIS \cdot BMAX / 3600 = 0.13 \cdot 1.5 \cdot 1.8 / 3600 = 0.0000975$

Примесь: 0337 Углерод оксид (Окись углерода, Угарный газ) (584)

Удельное выделение загрязняющих веществ,

г/кг расходуемого материала (табл. 1, 3), $GIS = 13.3$

Валовый выброс, т/год (5.1), $_M_ = GIS \cdot B / 10^6 = 13.3 \cdot 150 / 10^6 = 0.001995$

Максимальный из разовых выброс, г/с (5.2), $_G_ = GIS \cdot BMAX / 3600 = 13.3 \cdot 1.8 / 3600 = 0.00665$

ИТОГО:

Код	Наименование ЗВ	Выброс г/с	Выброс т/год
0123	Железо (II, III) оксиды (диЖелезо триоксид, Железа оксид) /в пересчете на железо/ (274)	0.00535	0.001604
0143	Марганец и его соединения /в пересчете на марганца (IV) оксид/ (327)	0.00046	0.000138
0301	Азота (IV) диоксид (Азота диоксид) (4)	0.0006	0.00018
0304	Азот (II) оксид (Азота оксид) (6)	0.0000975	0.00002925
0337	Углерод оксид (Окись углерода, Угарный газ) (584)	0.00665	0.001995
0342	Фтористые газообразные соединения /в пересчете на фтор/ (617)	0.000375	0.0001125
0344	Фториды неорганические плохо растворимые - (алюминия фторид, кальция фторид, натрия гексафторалюминат) (Фториды неорганические плохо растворимые /в пересчете на фтор/) (615)	0.00165	0.000495
2908	Пыль неорганическая, содержащая двуокись кремния в %: 70-20 (шамот, цемент, пыль цементного производства - глина, глинистый сланец, доменный шлак, песок, клинкер, зола, кремнезем, зола углей казахстанских месторождений) (494)	0.0007	0.00021

Источник загрязнения N 6002, Выбросы пыли, образуемой при работе экскаватором

Список литературы:

"Сборник методик по расчету выбросов вредных в атмосферу

различными производствами". Алматы, КазЭКОЭКСП, 1996 г.

п.9.3. Расчет выбросов вредных веществ неорганизованными источниками

Примечание: некоторые вспомогательные коэффициенты для

пылящих материалов (кроме угля) взяты из: "Методических

указаний по расчету выбросов загрязняющих веществ в атмосферу

предприятиями строительной индустрии. Предприятия нерудных

материалов и пористых заполнителей", Алма-Ата, НПО Амал, 1992г.

Вид работ: Расчет выбросов при погрузочно-разгрузочных работах (п. 9.3.3)

Материал: Песок

Влажность материала в диапазоне: 3.0 - 5.0 %

Коэфф., учитывающий влажность материала(табл.9.1), $K0 = 1.2$

Скорость ветра в диапазоне: 2.0 - 5.0 м/с

Коэфф., учитывающий среднегодовую скорость ветра(табл.9.2), $K1 = 1.2$

Местные условия: склады, хранилища открытые с 4-х сторон

Коэфф., учитывающий степень защищенности узла(табл.9.4), $K4 = 1$

Высота падения материала, м, $GB = 1.5$

Коэффициент, учитывающий высоту падения материала(табл.9.5), $K5 = 0.6$

Удельное выделение твердых частиц с тонны материала, г/т, $Q = 540$

Эффективность применяемых средств пылеподавления (определяется экспериментально, либо принимается по справочным данным), доли единицы, $N = 0$

Количество отгружаемого (перегружаемого) материала, т/год, $MGOD = 275$

Максимальное количество отгружаемого (перегружаемого) материала, т/час, $MH = 3.2$

Примесь: 2908 Пыль неорганическая, содержащая двуокись кремния в %: 70-20 (шамот, цемент, пыль цементного производства - глина, глинистый сланец, доменный шлак, песок, клинкер, зола, кремнезем, зола углей казахстанских месторождений) (494)

Количество твердых частиц, выделяющихся при погрузочно-разгрузочных работах:

$$\text{Валовый выброс, т/год (9.24), } _M_ = K0 \cdot K1 \cdot K4 \cdot K5 \cdot Q \cdot MGOD \cdot (1-N) \cdot 10^{-6} = 1.2 \cdot 1.2 \cdot 1 \cdot 0.6 \cdot 540 \cdot 275 \cdot (1-0) \cdot 10^{-6} = 0.128304$$

$$\text{Максимальный из разовых выброс, г/с (9.25), } _G_ = K0 \cdot K1 \cdot K4 \cdot K5 \cdot Q \cdot MH \cdot (1-N) / 3600 = 1.2 \cdot 1.2 \cdot 1 \cdot 0.6 \cdot 540 \cdot 3.2 \cdot (1-0) / 3600 = 0.41472$$

Итого выбросы:

Код	Наименование ЗВ	Выброс г/с	Выброс т/год
2908	Пыль неорганическая, содержащая двуокись кремния в %: 70-20 (шамот, цемент, пыль цементного производства - глина, глинистый сланец, доменный шлак, песок, клинкер, зола, кремнезем, зола углей казахстанских месторождений) (494)	0.41472	0.10692

Эффективность применяемых средств пылеподавления (определяется экспериментально, либо принимается по справочным данным), доли единицы, $N = 0.85$

Количество отгружаемого (перегружаемого) материала, т/год, $MGOD = 275$

Максимальное количество отгружаемого (перегружаемого) материала, т/час, $MH = 3.2$

Примесь: 2908 Пыль неорганическая, содержащая двуокись кремния в %: 70-20 (шамот, цемент, пыль цементного производства - глина, глинистый сланец, доменный шлак, песок, клинкер, зола, кремнезем, зола углей казахстанских месторождений) (494)

Количество твердых частиц, выделяющихся при погрузочно-разгрузочных работах:

$$\text{Валовый выброс, т/год (9.24), } _M_ = K0 \cdot K1 \cdot K4 \cdot K5 \cdot Q \cdot MGOD \cdot (1-N) \cdot 10^{-6} = 1.2 \cdot 1.2 \cdot 1 \cdot 0.6 \cdot 540 \cdot 275 \cdot (1-0.85) \cdot 10^{-6} = 0.01925$$

$$\text{Максимальный из разовых выброс, г/с (9.25), } _G_ = K0 \cdot K1 \cdot K4 \cdot K5 \cdot Q \cdot MH \cdot (1-N) / 3600 = 1.2 \cdot 1.2 \cdot 1 \cdot 0.6 \cdot 540 \cdot 3.2 \cdot (1-0.85) / 3600 = 0.062208$$

Итого выбросы:

Код	Наименование ЗВ	Выброс г/с	Выброс т/год
2908	Пыль неорганическая, содержащая двуокись кремния в %: 70-20 (шамот, цемент, пыль цементного производства - глина, глинистый сланец, доменный шлак, песок, клинкер, зола, кремнезем, зола углей казахстанских месторождений) (494)	0.062208	0.01925

Источник загрязнения N 6003, Выбросы пыли, образуемой при работе бульдозером

Список литературы:

"Сборник методик по расчету выбросов вредных в атмосферу различными производствами". Алматы, КазЭКОЭКСП, 1996 г.

п.9.3. Расчет выбросов вредных веществ неорганизованными источниками

Примечание: некоторые вспомогательные коэффициенты для пылящих материалов (кроме угля) взяты из: "Методических указаний по расчету выбросов загрязняющих веществ в атмосферу предприятиями строительной индустрии. Предприятия нерудных материалов и пористых заполнителей", Алма-Ата, НПО Амал, 1992г.

Вид работ: Расчет выбросов при погрузочно-разгрузочных работах (п. 9.3.3)

Материал: Глина

Влажность материала в диапазоне: 5.0 - 7.0 %

Коэфф., учитывающий влажность материала(табл.9.1), $K0 = 1$

Скорость ветра в диапазоне: 2.0 - 5.0 м/с

Коэфф., учитывающий среднегодовую скорость ветра(табл.9.2), $K1 = 1.2$

Местные условия: склады, хранилища открытые с 4-х сторон

Коэфф., учитывающий степень защищенности узла(табл.9.4), $K4 = 1$

Высота падения материала, м, $GB = 0.5$

Коэффициент, учитывающий высоту падения материала(табл.9.5), $K5 = 0.4$

Удельное выделение твердых частиц с тонны материала, г/т, $Q = 80$

Эффективность применяемых средств пылеподавления (определяется экспериментально, либо принимается по справочным данным), доли единицы, $N = 0$

Количество отгружаемого (перегружаемого) материала, т/год, $MGOD = 230$

Максимальное количество отгружаемого (перегружаемого) материала, т/час, $MH = 2.7$

Примесь: 2908 Пыль неорганическая, содержащая двуокись кремния в %: 70-20 (шамот, цемент, пыль цементного производства - глина, глинистый сланец, доменный шлак, песок, клинкер, зола, кремнезем, зола углей казахстанских месторождений) (494)

Количество твердых частиц, выделяющихся при погрузочно-разгрузочных работах:

$$\text{Валовый выброс, т/год (9.24), } _M_ = K0 \cdot K1 \cdot K4 \cdot K5 \cdot Q \cdot MGOD \cdot (1-N) \cdot 10^{-6} = 1 \cdot 1.2 \cdot 1 \cdot 0.4 \cdot 80 \cdot 230 \cdot (1-0) \cdot 10^{-6} = 0.008832$$

Максимальный из разовых выброс, г/с (9.25), $G = K0 \cdot K1 \cdot K4 \cdot K5 \cdot Q \cdot MH \cdot (1-N) / 3600 = 1 \cdot 1.2 \cdot 1 \cdot 0.4 \cdot 80 \cdot 2.7 \cdot (1-0) / 3600 = 0.0288$

Итого выбросы:

Код	Наименование ЗВ	Выброс г/с	Выброс т/год
2908	Пыль неорганическая, содержащая двуокись кремния в %: 70-20 (шамот, цемент, пыль цементного производства - глина, глинистый сланец, доменный шлак, песок, клинкер, зола, кремнезем, зола углей казахстанских месторождений) (494)	0.0288	0.008832

Эффективность применяемых средств пылеподавления (определяется экспериментально, либо принимается по справочным данным), доли единицы, $N = 0.85$

Количество отгружаемого (перегружаемого) материала, т/год, $MGOD = 230$

Максимальное количество отгружаемого (перегружаемого) материала, т/час, $MH = 2.7$

Примесь: 2908 Пыль неорганическая, содержащая двуокись кремния в %: 70-20 (шамот, цемент, пыль цементного производства - глина, глинистый сланец, доменный шлак, песок, клинкер, зола, кремнезем, зола углей казахстанских месторождений) (494)

Количество твердых частиц, выделяющихся при погрузочно-разгрузочных работах:

Валовый выброс, т/год (9.24), $M = K0 \cdot K1 \cdot K4 \cdot K5 \cdot Q \cdot MGOD \cdot (1-N) \cdot 10^{-6} = 1 \cdot 1.2 \cdot 1 \cdot 0.4 \cdot 80 \cdot 230 \cdot (1-0.85) \cdot 10^{-6} = 0.0013248$

Максимальный из разовых выброс, г/с (9.25), $G = K0 \cdot K1 \cdot K4 \cdot K5 \cdot Q \cdot MH \cdot (1-N) / 3600 = 1 \cdot 1.2 \cdot 1 \cdot 0.4 \cdot 80 \cdot 2.7 \cdot (1-0.85) / 3600 = 0.00432$

Итого выбросы:

Код	Наименование ЗВ	Выброс г/с	Выброс т/год
2908	Пыль неорганическая, содержащая двуокись кремния в %: 70-20 (шамот, цемент, пыль цементного производства - глина, глинистый сланец, доменный шлак, песок, клинкер, зола, кремнезем, зола углей казахстанских месторождений) (494)	0.00432	0.0013248

Источник загрязнения N 6004, Уплотнение грунта катками и трамбовками

Список литературы:

1. Методика расчета нормативов выбросов от неорганизованных источников Приложение №8 к Приказу Министра охраны окружающей среды и водных ресурсов Республики Казахстан от 12.06.2014 г. № 221-Г
2. Методика расчета выбросов загрязняющих веществ в атмосферу от предприятий по производству строительных материалов Приложение №11 к Приказу Министра охраны окружающей среды Республики Казахстан от 18.04.2008 №100-п

Материал: Глина

Примесь: 2908 Пыль неорганическая, содержащая двуокись кремния в %: 70-20 (шамот, цемент, пыль цементного производства - глина, глинистый сланец, доменный шлак, песок, клинкер, зола, кремнезем, зола углей казахстанских месторождений) (494)

Вид работ: Автотранспортные работы

Коэфф., учитывающий влажность материала (табл.4), $K5 = 0.01$

Число автомашин, работающих в карьере, $N = 4$

Число ходок (туда и обратно) всего транспорта в час, $N = 4$

Средняя протяженность 1 ходки в пределах карьера, км, $L = 0.5$

Средняя грузоподъемность единицы автотранспорта, т, $G1 = 8$

Коэфф. учитывающий среднюю грузоподъемность автотранспорта (табл.9), $C1 = 0.8$

Средняя скорость движения транспорта в карьере, км/ч, $G2 = N \cdot L / N = 4 \cdot 0.5 / 4 = 0.5$

Данные о скорости движения 1 км/ч отсутствуют в таблице 010

Коэфф. учитывающий среднюю скорость движения транспорта в карьере (табл.10), $C2 = 0.6$

Коэфф. состояния дорог (1 - для грунтовых, 0.5 - для щебеночных, 0.1 - щебеночных, обработанных) (табл.11), $C3 = 1$

Средняя площадь грузовой платформы, м², $F = 5$

Коэфф., учитывающий профиль поверхности материала (1.3-1.6), $C4 = 1.45$

Скорость обдувки материала, м/с, $G5 = 3.5$

Коэфф. учитывающий скорость обдувки материала (табл.12), $C5 = 1.2$

Пылевыведение с единицы фактической поверхности материала, г/м²*с, $Q'2 = 0.004$

Пылевыведение в атмосферу на 1 км пробега $C1 = 1, C2 = 1, C3 = 1$, г, $QL = 1450$

Коэффициент, учитывающий влажность поверхностного слоя материала, равный $C6 = k5, C6 = 0.01$

Коэфф. учитывающий долю пыли, уносимой в атмосферу, $C7 = 0.01$

Количество рабочих часов в году, $RT = 84$

Максимальный разовый выброс пыли, г/сек (7), $Q = (C1 \cdot C2 \cdot C3 \cdot K5 \cdot N \cdot L \cdot QL \cdot C6 \cdot C7 / 3600) + (C4 \cdot C5 \cdot C6 \cdot Q'2 \cdot F \cdot N) = (0.8 \cdot 0.6 \cdot 1 \cdot 0.01 \cdot 4 \cdot 0.5 \cdot 1450 \cdot 0.01 \cdot 0.01 / 3600) + (1.45 \cdot 1.2 \cdot 0.01 \cdot 0.004 \cdot 5 \cdot 4) = 0.001392$

Валовый выброс пыли, т/год, $QГОД = 0.0036 \cdot Q \cdot RT = 0.0036 \cdot 0.001392 \cdot 84 = 0.000421$

Итого выбросы от источника выделения

Код	Наименование ЗВ	Выброс г/с	Выброс т/год
2908	Пыль неорганическая, содержащая двуокись кремния в %: 70-20 (шамот, цемент, пыль цементного производства - глина, глинистый сланец, доменный шлак, песок, клинкер,	0.001392	0.000421

зола, кремнезем, зола углей казахстанских месторождений) (494)		
---	--	--

Источник загрязнения N 6005, Емкость для хранения дизельного топлива СМР

Список литературы:

Методические указания по определению выбросов загрязняющих веществ в атмосферу из резервуаров РНД 211.2.02.09-2004. Астана, 2005

Расчеты по п. 6-8

Нефтепродукт, $NP =$ **Дизельное топливо**

Климатическая зона: третья - южные области РК (прил. 17)

Концентрация паров нефтепродуктов в резервуаре, г/м³(Прил. 12), $C = 3.92$ Средний удельный выброс в осенне-зимний период, г/т(Прил. 12), $YY = 2.36$ Количество закачиваемой в резервуар жидкости в осенне-зимний период, т, $BOZ = 101.06$ Средний удельный выброс в весенне-летний период, г/т(Прил. 12), $YYY = 3.15$ Количество закачиваемой в резервуар жидкости в весенне-летний период, т, $BVL = 101.06$ Объем паровоздушной смеси, вытесняемый из резервуара во время его закачки, м³/ч, $VC = 10$ Коэффициент(Прил. 12), $KNP = 0.0029$

Режим эксплуатации: "буферная емкость" (все типы резервуаров)

Объем одного резервуара данного типа, м³, $VI = 50$ Количество резервуаров данного типа, $NR = 1$ Количество групп одноцелевых резервуаров на предприятии, $KNR = 1$

Категория веществ: А, Б, В

Конструкция резервуаров: Наземный горизонтальный

Значение $Kpmax$ для этого типа резервуаров(Прил. 8), $KPM = 0.1$ Значение $Kpsr$ для этого типа резервуаров(Прил. 8), $KPSR = 0.1$

Количество выделяющихся паров нефтепродуктов

при хранении в одном резервуаре данного типа, т/год(Прил. 13), $GHRI = 0.27$ $GHR = GHRI + GHRI \cdot KNP \cdot NR = 0 + 0.27 \cdot 0.0029 \cdot 1 = 0.000783$ Коэффициент, $KPSR = 0.1$ Коэффициент, $KPMAX = 0.1$ Общий объем резервуаров, м³, $V = 50$ Сумма $Ghr_i \cdot Knp \cdot Nr$, $GHR = 0.000783$ Максимальный из разовых выброс, г/с (6.2.1), $G = C \cdot KPMAX \cdot VC / 3600 = 3.92 \cdot 0.1 \cdot 10 / 3600 = 0.001089$ Среднегодовые выбросы, т/год (6.2.2), $M = (YY \cdot BOZ + YYY \cdot BVL) \cdot KPMAX \cdot 10^{-6} + GHR = (2.36 \cdot 101.06 + 3.15 \cdot 101.06) \cdot 0.1 \cdot 10^{-6} + 0.000783 = 0.000839$ **Примесь: 2754 Алканы C12-19 /в пересчете на C/ (Углеводороды предельные C12-C19 (в пересчете на C):****Растворитель РПК-265П) (10)**Концентрация ЗВ в парах, % масс(Прил. 14), $CI = 99.72$ Валовый выброс, т/год (5.2.5), $M = CI \cdot M / 100 = 99.72 \cdot 0.000839 / 100 = 0.000837$ Максимальный из разовых выброс, г/с (5.2.4), $G = CI \cdot G / 100 = 99.72 \cdot 0.001089 / 100 = 0.001086$ **Примесь: 0333 Сероводород (Дигидросульфид) (518)**Концентрация ЗВ в парах, % масс(Прил. 14), $CI = 0.28$ Валовый выброс, т/год (5.2.5), $M = CI \cdot M / 100 = 0.28 \cdot 0.000839 / 100 = 0.0000235$ Максимальный из разовых выброс, г/с (5.2.4), $G = CI \cdot G / 100 = 0.28 \cdot 0.001089 / 100 = 0.0000305$

Код	Наименование ЗВ	Выброс г/с	Выброс т/год
0333	Сероводород (Дигидросульфид) (518)	0.0000305	0.0000235
2754	Алканы C12-19 /в пересчете на C/ (Углеводороды предельные C12-C19 (в пересчете на C); Растворитель РПК-265П) (10)	0.001086	0.000837

За период бурения скважины**Источник загрязнения N 0003-0005, Дизельный двигатель CAT3412B, N-810 кВт**

Список литературы:

1. "Методика расчета выбросов загрязняющих веществ в атмосферу от стационарных дизельных установок. РНД 211.2.02.04-2004". Астана, 2004 г.

Исходные данные:

Производитель стационарной дизельной установки (СДУ): отечественный

Расход топлива стационарной дизельной установки за год B_{200} , т, 58.98Эксплуатационная мощность стационарной дизельной установки $P_э$, кВт, 810Удельный расход топлива на экспл./номин. режиме работы двигателя $b_э$, г/кВт*ч, 117.28Температура отработавших газов $T_{о2}$, К, 400

Используемая природоохранная технология: процент очистки указан самостоятельно

1. Оценка расхода и температуры отработавших газов

Расход отработавших газов $G_{о2}$, кг/с:

$$G_{о2} = 8.72 \cdot 10^{-6} \cdot b_э \cdot P_э = 8.72 \cdot 10^{-6} \cdot 117.28 \cdot 810 = 0.828372096 \quad (A.3)$$

Удельный вес отработавших газов γ_{O_2} , кг/м³:

$$\gamma_{O_2} = 1.31 / (1 + T_{O_2} / 273) = 1.31 / (1 + 400 / 273) = 0.531396731 \quad (A.5)$$

где 1.31 - удельный вес отработавших газов при температуре, равной 0 гр.С, кг/м³;

Объемный расход отработавших газов Q_{O_2} , м³/с:

$$Q_{O_2} = G_{O_2} / \gamma_{O_2} = 0.828372096 / 0.531396731 = 1.558858095 \quad (A.4)$$

2. Расчет максимального из разовых и валового выбросов

Таблица значений выбросов e_{mi} г/кВт*ч стационарной дизельной установки до капитального ремонта

Группа	CO	NOx	CH	C	SO2	CH2O	БП
B	5.3	8.4	2.4	0.35	1.4	0.1	1.1E-5

Таблица значений выбросов q_{ji} г/кг.топл. стационарной дизельной установки до капитального ремонта

Группа	CO	NOx	CH	C	SO2	CH2O	БП
B	22	35	10	1.5	6	0.4	4.5E-5

Расчет максимального из разовых выброса M_i , г/с:

$$M_i = e_{mi} * P_j / 3600 \quad (1)$$

Расчет валового выброса W_i , т/год:

$$W_i = q_{ji} * B_{200} / 1000 \quad (2)$$

Коэффициенты трансформации приняты на уровне максимально установленных значений, т.е. 0.8 - для NO₂ и 0.13 - для NO

Итого выбросы по веществам:

Код	Примесь	г/сек без очистки	т/год без очистки	% очистки	г/сек с очисткой	т/год с очисткой
0301	Азота (IV) диоксид (Азота диоксид) (4)	1.512	1.65144	0	1.512	1.65144
0304	Азот (II) оксид (Азота оксид) (6)	0.2457	0.268359	0	0.2457	0.268359
0328	Углерод (Сажа, Углерод черный) (583)	0.07875	0.08847	0	0.07875	0.08847
0330	Сера диоксид (Ангидрид сернистый, Сернистый газ, Сера (IV) оксид) (516)	0.315	0.35388	0	0.315	0.35388
0337	Углерод оксид (Окись углерода, Угарный газ) (584)	1.1925	1.29756	0	1.1925	1.29756
0703	Бенз/а/пирен (3,4-Бензпирен) (54)	0.000002475	0.000002654	0	0.000002475	0.000002654
1325	Формальдегид (Метаналь) (609)	0.0225	0.023592	0	0.0225	0.023592
2754	Алканы C12-19 /в пересчете на C/ (Углеводороды предельные C12-C19 (в пересчете на C); Растворитель РПК-265П) (10)	0.54	0.5898	0	0.54	0.5898

Источник загрязнения N 0006, Дизель – генератор C400D5, N-440 кВт, 1 комплект

Список литературы:

1. "Методика расчета выбросов загрязняющих веществ в атмосферу от стационарных дизельных установок. РНД 211.2.02.04-2004". Астана, 2004 г.

Исходные данные:

Производитель стационарной дизельной установки (СДУ): отечественный

Расход топлива стационарной дизельной установки за год B_{200} , т, 110

Эксплуатационная мощность стационарной дизельной установки P_j , кВт, 440

Удельный расход топлива на экспл./номин. режиме работы двигателя b_j , г/кВт*ч, 740.5

Температура отработавших газов T_{O_2} , К, 400

Используемая природоохранная технология: процент очистки указан самостоятельно

1. Оценка расхода и температуры отработавших газов

Расход отработавших газов G_{O_2} , кг/с:

$$G_{O_2} = 8.72 * 10^{-6} * b_j * P_j = 8.72 * 10^{-6} * 740.5 * 440 = 2.8411504 \quad (A.3)$$

Удельный вес отработавших газов γ_{O_2} , кг/м³:

$$\gamma_{O_2} = 1.31 / (1 + T_{O_2} / 273) = 1.31 / (1 + 400 / 273) = 0.531396731 \quad (A.5)$$

где 1.31 - удельный вес отработавших газов при температуре, равной 0 гр.С, кг/м³;

Объемный расход отработавших газов Q_{O_2} , м³/с:

$$Q_{O_2} = G_{O_2} / \gamma_{O_2} = 2.8411504 / 0.531396731 = 5.346571091 \quad (A.4)$$

2. Расчет максимального из разовых и валового выбросов

Таблица значений выбросов e_{mi} , г/кВт*ч стационарной дизельной установки до капитального ремонта

Группа	CO	NOx	CH	C	SO2	CH2O	БП
Б	6.2	9.6	2.9	0.5	1.2	0.12	1.2E-5

Таблица значений выбросов q_{zi} , г/кг.топл. стационарной дизельной установки до капитального ремонта

Группа	CO	NOx	CH	C	SO2	CH2O	БП
Б	26	40	12	2	5	0.5	5.5E-5

Расчет максимального из разовых выброса M_i , г/с:

$$M_i = e_{mi} * P_j / 3600 \quad (1)$$

Расчет валового выброса W_i , т/год:

$$W_i = q_{zi} * B_{200} / 1000 \quad (2)$$

Коэффициенты трансформации приняты на уровне максимально установленных значений, т.е. 0.8 - для NO₂ и 0.13 - для

NO

Итого выбросы по веществам:

Код	Примесь	г/сек без очистки	т/год без очистки	% очистки	г/сек с очисткой	т/год с очисткой
0301	Азота (IV) диоксид (Азота диоксид) (4)	0.938666667	3.520	0	0.938666667	3.52
0304	Азот (II) оксид (Азота оксид) (6)	0.152533333	0.5720	0	0.152533333	0.572
0328	Углерод (Сажа, Углерод черный) (583)	0.061111111	0.220	0	0.061111111	0.22
0330	Сера диоксид (Ангидрид сернистый, Сернистый газ, Сера (IV) оксид) (516)	0.146666667	0.550	0	0.146666667	0.55
0337	Углерод оксид (Окись углерода, Угарный газ) (584)	0.757777778	2.860	0	0.757777778	2.86
0703	Бенз/а/пирен (3,4-Бензпирен) (54)	0.000001467	0.00000605	0	0.000001467	0.00000605
1325	Формальдегид (Метаналь) (609)	0.014666667	0.0550	0	0.014666667	0.055
2754	Алканы C12-19 /в пересчете на C/ (Углеводороды предельные C12-C19 (в пересчете на C); Растворитель РПК-265П) (10)	0.354444444	1.320	0	0.354444444	1.32

Источник загрязнения N 0007, Дизель – генератор резервный NTA-855-G4, N-320 кВт

Список литературы:

1. "Методика расчета выбросов загрязняющих веществ в атмосферу от стационарных дизельных установок. РНД 211.2.02.04-2004". Астана, 2004 г.

Исходные данные:

Производитель стационарной дизельной установки (СДУ): отечественный

Расход топлива стационарной дизельной установки за год B_{200} , т, 107.96

Эксплуатационная мощность стационарной дизельной установки P_j , кВт, 320

Удельный расход топлива на экспл./номин. режиме работы двигателя b_j , г/кВт*ч, 150

Температура отработавших газов T_{O_2} , К, 400

Используемая природоохранная технология: процент очистки указан самостоятельно

1. Оценка расхода и температуры отработавших газов

Расход отработавших газов G_{O_2} , кг/с:

$$G_{O_2} = 8.72 * 10^{-6} * b_y * P_y = 8.72 * 10^{-6} * 150 * 320 = 0.41856 \quad (A.3)$$

Удельный вес отработавших газов γ_{O_2} , кг/м³:

$$\gamma_{O_2} = 1.31 / (1 + T_{O_2} / 273) = 1.31 / (1 + 400 / 273) = 0.531396731 \quad (A.5)$$

где 1.31 - удельный вес отработавших газов при температуре, равной 0 гр.С, кг/м³;

Объемный расход отработавших газов Q_{O_2} , м³/с:

$$Q_{O_2} = G_{O_2} / \gamma_{O_2} = 0.41856 / 0.531396731 = 0.787660096 \quad (A.4)$$

2. Расчет максимального из разовых и валового выбросов

Таблица значений выбросов e_{mi} г/кВт*ч стационарной дизельной установки до капитального ремонта

Группа	CO	NOx	CH	C	SO2	CH2O	БП
Б	6.2	9.6	2.9	0.5	1.2	0.12	1.2E-5

Таблица значений выбросов q_{zi} г/кг.топл. стационарной дизельной установки до капитального ремонта

Группа	CO	NOx	CH	C	SO2	CH2O	БП
Б	26	40	12	2	5	0.5	5.5E-5

Расчет максимального из разовых выброса M_i , г/с:

$$M_i = e_{mi} * P_y / 3600 \quad (1)$$

Расчет валового выброса W_i , т/год:

$$W_i = q_{zi} * B_{200} / 1000 \quad (2)$$

Коэффициенты трансформации приняты на уровне максимально установленных значений, т.е. 0.8 - для NO₂ и 0.13 - для NO

Итого выбросы по веществам:

Код	Примесь	г/сек без очистки	т/год без очистки	% очистки	г/сек с очисткой	т/год с очисткой
0301	Азота (IV) диоксид (Азота диоксид) (4)	0.682666667	3.45472	0	0.682666667	3.45472
0304	Азот (II) оксид (Азота оксид) (6)	0.110933333	0.561392	0	0.110933333	0.561392
0328	Углерод (Сажа, Углерод черный) (583)	0.044444444	0.21592	0	0.044444444	0.21592
0330	Сера диоксид (Ангидрид сернистый, Сернистый газ, Сера (IV) оксид) (516)	0.106666667	0.5398	0	0.106666667	0.5398
0337	Углерод оксид (Окись углерода, Угарный газ) (584)	0.551111111	2.80696	0	0.551111111	2.80696
0703	Бенз/а/пирен (3,4-Бензпирен) (54)	0.000001067	0.000005938	0	0.000001067	0.000005938
1325	Формальдегид (Метаналь) (609)	0.010666667	0.05398	0	0.010666667	0.05398
2754	Алканы C12-19 /в пересчете на C/ (Углеводороды предельные C12-C19 (в пересчете на C); Растворитель РПК-265П) (10)	0.257777778	1.29552	0	0.257777778	1.29552

Источник загрязнения N 0008, Цементировочный агрегат "ЦА-320М"

Список литературы:

1. "Методика расчета выбросов загрязняющих веществ в атмосферу от стационарных дизельных установок. РНД 211.2.02.04-2004". Астана, 2004 г.

Исходные данные:

Производитель стационарной дизельной установки (СДУ): отечественный

Расход топлива стационарной дизельной установки за год B_{200} , т, 87.6

Эксплуатационная мощность стационарной дизельной установки P_3 , кВт, 169

Удельный расход топлива на экспл./номин. режиме работы двигателя b_3 , г/кВт*ч, 848.42

Температура отработавших газов T_{02} , К, 400

Используемая природоохранная технология: процент очистки указан самостоятельно

1. Оценка расхода и температуры отработавших газов

Расход отработавших газов G_{02} , кг/с:

$$G_{02} = 8.72 * 10^{-6} * b_3 * P_3 = 8.72 * 10^{-6} * 848.42 * 169 = 1.250299586 \quad (A.3)$$

Удельный вес отработавших газов γ_{02} , кг/м³:

$$\gamma_{02} = 1.31 / (1 + T_{02} / 273) = 1.31 / (1 + 400 / 273) = 0.531396731 \quad (A.5)$$

где 1.31 - удельный вес отработавших газов при температуре, равной 0 гр.С, кг/м³;

Объемный расход отработавших газов Q_{02} , м³/с:

$$Q_{02} = G_{02} / \gamma_{02} = 1.250299586 / 0.531396731 = 2.352855245 \quad (A.4)$$

2. Расчет максимального из разовых и валового выбросов

Таблица значений выбросов e_{mi} г/кВт*ч стационарной дизельной установки до капитального ремонта

Группа	CO	NOx	CH	C	SO2	CH2O	БП
Б	6.2	9.6	2.9	0.5	1.2	0.12	1.2E-5

Таблица значений выбросов q_{ji} г/кг.топл. стационарной дизельной установки до капитального ремонта

Группа	CO	NOx	CH	C	SO2	CH2O	БП
Б	26	40	12	2	5	0.5	5.5E-5

Расчет максимального из разовых выброса M_i , г/с:

$$M_i = e_{mi} * P_3 / 3600 \quad (1)$$

Расчет валового выброса W_i , т/год:

$$W_i = q_{ji} * B_{200} / 1000 \quad (2)$$

Коэффициенты трансформации приняты на уровне максимально установленных значений, т.е. 0.8 - для NO₂ и 0.13 - для NO

Итого выбросы по веществам:

Код	Примесь	г/сек без очистки	т/год без очистки	% очистки	г/сек с очисткой	т/год с очисткой
0301	Азота (IV) диоксид (Азота диоксид) (4)	0.360533333	2.8032	0	0.360533333	2.8032
0304	Азот (II) оксид (Азота оксид) (6)	0.058586667	0.45552	0	0.058586667	0.45552
0328	Углерод (Сажа, Углерод черный) (583)	0.023472222	0.1752	0	0.023472222	0.1752
0330	Сера диоксид (Ангидрид сернистый, Сернистый газ, Сера (IV) оксид) (516)	0.056333333	0.438	0	0.056333333	0.438
0337	Углерод оксид (Окись углерода, Угарный газ) (584)	0.291055556	2.2776	0	0.291055556	2.2776
0703	Бенз/а/пирен (3,4-Бензпирен) (54)	0.000000563	0.000004818	0	0.000000563	0.000004818
1325	Формальдегид (Метаналь) (609)	0.005633333	0.0438	0	0.005633333	0.0438
2754	Алканы C12-19 /в пересчете на C/ (Углеводороды предельные C12-C19 (в пересчете на C); Растворитель РПК-265П) (10)	0.136138889	1.0512	0	0.136138889	1.0512

Источник загрязнения N 0009, Передвижная паровая установка

Список литературы:

"Сборник методик по расчету выбросов вредных в атмосферу различными производствами". Алматы, КазЭКОЭКСП, 1996 г.

п.2. Расчет выбросов вредных веществ при сжигании топлива
в котлах производительностью до 30 т/час

Вид топлива, **K3 = Жидкое другое (Дизельное топливо и т.п.)**

Расход топлива, т/год, **BT = 55**

Расход топлива, г/с, **BG = 50.9**

Марка топлива, **M = Дизельное топливо**

Низшая теплота сгорания рабочего топлива, ккал/кг(прил. 2.1), **QR = 10210**

Пересчет в МДж, **QR = QR · 0.004187 = 10210 · 0.004187 = 42.75**

Средняя зольность топлива, %(прил. 2.1), **AR = 0.025**

Предельная зольность топлива, % не более(прил. 2.1), **AIR = 0.025**

Среднее содержание серы в топливе, %(прил. 2.1), **SR = 0.3**

Предельное содержание серы в топливе, % не более(прил. 2.1), **SIR = 0.3**

РАСЧЕТ ВЫБРОСОВ ОКИСЛОВ АЗОТА

Примесь: 0301 Азота (IV) диоксид (Азота диоксид) (4)

Номинальная паропроизв. котлоагрегата, т/ч, **QN = 0.1**

Факт. паропроизводительность котлоагрегата, т/ч, **QF = 0.1**

Кол-во окислов азота, кг/1 Гдж тепла (рис. 2.1 или 2.2), **KNO = 0.03116**

Коэфф. снижения выбросов азота в рез-те техн. решений, **B = 0**

Кол-во окислов азота, кг/1 Гдж тепла (ф-ла 2.7а), **KNO = KNO · (QF / QN)^{0.25} = 0.03116 · (0.1 / 0.1)^{0.25} = 0.03116**

Выброс окислов азота, т/год (ф-ла 2.7), **MNOT = 0.001 · BT · QR · KNO · (1-B) = 0.001 · 55 · 42.75 · 0.03116 · (1-0) = 0.0733**

Выброс окислов азота, г/с (ф-ла 2.7), **MNOG = 0.001 · BG · QR · KNO · (1-B) = 0.001 · 50.9 · 42.75 · 0.03116 · (1-0) = 0.0678**

Выброс азота диоксида (0301), т/год, **_M_ = 0.8 · MNOT = 0.8 · 0.0733 = 0.0586**

Выброс азота диоксида (0301), г/с, **_G_ = 0.8 · MNOG = 0.8 · 0.0678 = 0.0542**

Примесь: 0304 Азот (II) оксид (Азота оксид) (6)

Выброс азота оксида (0304), т/год, **_M_ = 0.13 · MNOT = 0.13 · 0.0733 = 0.00953**

Выброс азота оксида (0304), г/с, **_G_ = 0.13 · MNOG = 0.13 · 0.0678 = 0.00881**

РАСЧЕТ ВЫБРОСОВ ОКИСЛОВ СЕРЫ

Примесь: 0330 Сера диоксид (Ангидрид сернистый, Сернистый газ, Сера (IV) оксид) (516)

Доля окислов серы, связываемых летучей золой топлива(п. 2.2), **NSO2 = 0.02**

Содержание сероводорода в топливе, %(прил. 2.1), **H2S = 0**

Выбросы окислов серы, т/год (ф-ла 2.2), **_M_ = 0.02 · BT · SR · (1-NSO2) + 0.0188 · H2S · BT = 0.02 · 55 · 0.3 · (1-0.02) + 0.0188 · 0 · 55 = 0.3234**

Выбросы окислов серы, г/с (ф-ла 2.2), **_G_ = 0.02 · BG · SIR · (1-NSO2) + 0.0188 · H2S · BG = 0.02 · 50.9 · 0.3 · (1-0.02) + 0.0188 · 0 · 50.9 = 0.299**

РАСЧЕТ ВЫБРОСОВ ОКИСИ УГЛЕРОДА

Примесь: 0337 Углерод оксид (Окись углерода, Угарный газ) (584)

Потери тепла от механической неполноты сгорания, %(табл. 2.2), **Q4 = 0**

Тип топки: Камерная топка

Потери тепла от химической неполноты сгорания, %(табл. 2.2), **Q3 = 0.5**

Коэффициент, учитывающий долю потери тепла, **R = 0.65**

Выход окиси углерода в кг/тонн или кг/тыс.м3 (ф-ла 2.5), **CCO = Q3 · R · QR = 0.5 · 0.65 · 42.75 = 13.9**

Выбросы окиси углерода, т/год (ф-ла 2.4), **_M_ = 0.001 · BT · CCO · (1-Q4 / 100) = 0.001 · 55 · 13.9 · (1-0 / 100) = 0.765**

Выбросы окиси углерода, г/с (ф-ла 2.4), **_G_ = 0.001 · BG · CCO · (1-Q4 / 100) = 0.001 · 50.9 · 13.9 · (1-0 / 100) = 0.708**

РАСЧЕТ ВЫБРОСОВ ТВЕРДЫХ ЧАСТИЦ

Примесь: 0328 Углерод (Сажа, Углерод черный) (583)Коэффициент(табл. 2.1), $F = 0.01$

Тип топки: Камерная топка

Выброс твердых частиц, т/год (ф-ла 2.1), $M_{\Sigma} = BT \cdot AR \cdot F = 55 \cdot 0.025 \cdot 0.01 = 0.01375$ Выброс твердых частиц, г/с (ф-ла 2.1), $G_{\Sigma} = BG \cdot AIR \cdot F = 50.9 \cdot 0.025 \cdot 0.01 = 0.01273$

Итого:

Код	Наименование ЗВ	Выброс г/с	Выброс т/год
0301	Азота (IV) диоксид (Азота диоксид) (4)	0.0542	0.0586
0304	Азот (II) оксид (Азота оксид) (6)	0.00881	0.00953
0328	Углерод (Сажа, Углерод черный) (583)	0.01273	0.01375
0330	Сера диоксид (Ангидрид сернистый, Сернистый газ, Сера (IV) оксид) (516)	0.299	0.3234
0337	Углерод оксид (Окись углерода, Угарный газ) (584)	0.708	0.765

Источник загрязнения N 0010, Смесительная машина СМН-20

Список литературы:

1. "Методика расчета выбросов загрязняющих веществ в атмосферу от стационарных дизельных установок. РНД 211.2.02.04-2004". Астана, 2004 г.

Исходные данные:

Производитель стационарной дизельной установки (СДУ): отечественный

Расход топлива стационарной дизельной установки за год B_{200} , т, 87.1Эксплуатационная мощность стационарной дизельной установки P_{Σ} , кВт, 132Удельный расход топлива на экспл./номин. режиме работы двигателя b_{Σ} , г/кВт*ч, 88Температура отработавших газов T_{O_2} , К, 400

Используемая природоохранная технология: процент очистки указан самостоятельно

1. Оценка расхода и температуры отработавших газов

Расход отработавших газов G_{O_2} , кг/с:

$$G_{O_2} = 8.72 \cdot 10^{-6} \cdot b_{\Sigma} \cdot P_{\Sigma} = 8.72 \cdot 10^{-6} \cdot 88 \cdot 132 = 0.10129152 \quad (A.3)$$

Удельный вес отработавших газов γ_{O_2} , кг/м³:

$$\gamma_{O_2} = 1.31 / (1 + T_{O_2} / 273) = 1.31 / (1 + 400 / 273) = 0.531396731 \quad (A.5)$$

где 1.31 - удельный вес отработавших газов при температуре, равной 0 гр.С, кг/м³;Объемный расход отработавших газов Q_{O_2} , м³/с:

$$Q_{O_2} = G_{O_2} / \gamma_{O_2} = 0.10129152 / 0.531396731 = 0.190613743 \quad (A.4)$$

2. Расчет максимального из разовых и валового выбросов

Таблица значений выбросов e_{mi} , г/кВт*ч стационарной дизельной установки до капитального ремонта

Группа	CO	NOx	CH	C	SO2	CH2O	БП
Б	6.2	9.6	2.9	0.5	1.2	0.12	1.2E-5

Таблица значений выбросов q_{ji} , г/кг.топл. стационарной дизельной установки до капитального ремонта

Группа	CO	NOx	CH	C	SO2	CH2O	БП
Б	26	40	12	2	5	0.5	5.5E-5

Расчет максимального из разовых выброса M_i , г/с:

$$M_i = e_{mi} \cdot P_{\Sigma} / 3600 \quad (1)$$

Расчет валового выброса W_i , т/год:

$$W_i = q_{ji} \cdot B_{200} / 1000 \quad (2)$$

Коэффициенты трансформации приняты на уровне максимально установленных значений, т.е. 0.8 - для NO₂ и 0.13 - для NO**Итого выбросы по веществам:**

Код	Примесь	г/сек без очистки	т/год без очистки	% очистки	г/сек с очисткой	т/год с очисткой
0301	Азота (IV) диоксид (Азота диоксид) (4)	0.2816	2.7872	0	0.2816	2.7872
0304	Азот (II) оксид (Азота	0.04576	0.45292	0	0.04576	0.45292

	оксид) (6)					
0328	Углерод (Сажа, Углерод черный) (583)	0.018333333	0.1742	0	0.018333333	0.1742
0330	Сера диоксид (Ангидрид сернистый, Сернистый газ, Сера (IV) оксид) (516)	0.044	0.4355	0	0.044	0.4355
0337	Углерод оксид (Окись углерода, Угарный газ) (584)	0.227333333	2.2646	0	0.227333333	2.2646
0703	Бенз/а/пирен (3,4-Бензпирен) (54)	0.00000044	0.000004791	0	0.00000044	0.000004791
1325	Формальдегид (Метаналь) (609)	0.0044	0.04355	0	0.0044	0.04355
2754	Алканы C12-19 /в пересчете на C/ (Углеводороды предельные C12-C19 (в пересчете на C); Растворитель РПК-265П) (10)	0.106333333	1.0452	0	0.106333333	1.0452

Источники загрязнения N 0011, Дизельная электростанция 200 кВт (вахт.пос)

Список литературы:

1. "Методика расчета выбросов загрязняющих веществ в атмосферу от стационарных дизельных установок. РНД 211.2.02.04-2004". Астана, 2004 г.

Исходные данные:

Производитель стационарной дизельной установки (СДУ): отечественный

Расход топлива стационарной дизельной установки за год B_{200} , т, 267Эксплуатационная мощность стационарной дизельной установки P_3 , кВт, 200Удельный расход топлива на экспл./номин. режиме работы двигателя b_3 , г/кВт*ч, 218Температура отработавших газов T_{O_2} , К, 400

Используемая природоохранная технология: процент очистки указан самостоятельно

1. Оценка расхода и температуры отработавших газов

Расход отработавших газов G_{O_2} , кг/с:

$$G_{O_2} = 8.72 * 10^{-6} * b_3 * P_3 = 8.72 * 10^{-6} * 218 * 200 = 0.380192 \quad (A.3)$$

Удельный вес отработавших газов γ_{O_2} , кг/м³:

$$\gamma_{O_2} = 1.31 / (1 + T_{O_2} / 273) = 1.31 / (1 + 400 / 273) = 0.531396731 \quad (A.5)$$

где 1.31 - удельный вес отработавших газов при температуре, равной 0 гр.С, кг/м³;Объемный расход отработавших газов Q_{O_2} , м³/с:

$$Q_{O_2} = G_{O_2} / \gamma_{O_2} = 0.380192 / 0.531396731 = 0.71545792 \quad (A.4)$$

2. Расчет максимального из разовых и валового выбросов

Таблица значений выбросов e_{mi} г/кВт*ч стационарной дизельной установки до капитального ремонта

Группа	CO	NOx	CH	C	SO2	CH2O	БП
Б	6.2	9.6	2.9	0.5	1.2	0.12	1.2E-5

Таблица значений выбросов q_{ji} г/кг.топл. стационарной дизельной установки до капитального ремонта

Группа	CO	NOx	CH	C	SO2	CH2O	БП
Б	26	40	12	2	5	0.5	5.5E-5

Расчет максимального из разовых выброса M_i , г/с:

$$M_i = e_{mi} * P_3 / 3600 \quad (1)$$

Расчет валового выброса W_i , т/год:

$$W_i = q_{ji} * B_{200} / 1000 \quad (2)$$

Коэффициенты трансформации приняты на уровне максимально установленных значений, т.е. 0.8 - для NO₂ и 0.13 - для NO**Итого выбросы по веществам:**

Код	Примесь	г/сек без очистки	т/год без очистки	% очистки	г/сек с очисткой	т/год с очисткой
0301	Азота (IV) диоксид (Азота диоксид) (4)	0.426666667	8.544	0	0.426666667	8.544

0304	Азот (II) оксид (Азота оксид) (6)	0.069333333	1.3884	0	0.069333333	1.3884
0328	Углерод (Сажа, Углерод черный) (583)	0.027777778	0.534	0	0.027777778	0.534
0330	Сера диоксид (Ангидрид сернистый, Сернистый газ, Сера (IV) оксид) (516)	0.066666667	1.335	0	0.066666667	1.335
0337	Углерод оксид (Окись углерода, Угарный газ) (584)	0.344444444	6.942	0	0.344444444	6.942
0703	Бенз/а/пирен (3,4-Бензпирен) (54)	0.000000667	0.000014685	0	0.000000667	0.000014685
1325	Формальдегид (Метаналь) (609)	0.006666667	0.1335	0	0.006666667	0.1335
2754	Алканы C12-19 /в пересчете на C/ (Углеводороды предельные C12-C19 (в пересчете на C); Растворитель РПК-265П) (10)	0.161111111	3.204	0	0.161111111	3.204

Источник загрязнения N 6006, Емкость для хранения дизельного топлива

Список литературы:

Методические указания по определению выбросов загрязняющих веществ в атмосферу из резервуаров РНД 211.2.02.09-2004. Астана, 2005
 Расчеты по п. 6-8

Нефтепродукт, **NP = Дизельное топливо**

Климатическая зона: третья - южные области РК (прил. 17)

Концентрация паров нефтепродуктов в резервуаре, г/м³(Прил. 12), **C = 3.92**Средний удельный выброс в осенне-зимний период, г/т(Прил. 12), **YY = 2.36**Количество закачиваемой в резервуар жидкости в осенне-зимний период, т, **BOZ = 332.81**Средний удельный выброс в весенне-летний период, г/т(Прил. 12), **YYY = 3.15**Количество закачиваемой в резервуар жидкости в весенне-летний период, т, **BVL = 332.81**Объем паровоздушной смеси, вытесняемый из резервуара во время его закачки, м³/ч, **VC = 10**Коэффициент(Прил. 12), **KNP = 0.0029**

Режим эксплуатации: "буферная емкость" (все типы резервуаров)

Объем одного резервуара данного типа, м³, **VI = 30**Количество резервуаров данного типа, **NR = 1**Количество групп одноцелевых резервуаров на предприятии, **KNR = 1**

Категория веществ: А, Б, В

Конструкция резервуаров: Наземный вертикальный

Значение Kpmax для этого типа резервуаров(Прил. 8), **KPM = 0.1**Значение Kpsr для этого типа резервуаров(Прил. 8), **KPSR = 0.1**

Количество выделяющихся паров нефтепродуктов

при хранении в одном резервуаре данного типа, т/год(Прил. 13), **GHRI = 0.27****GHR = GHR + GHRI · KNP · NR = 0 + 0.27 · 0.0029 · 1 = 0.000783**

Режим эксплуатации: "буферная емкость" (все типы резервуаров)

Объем одного резервуара данного типа, м³, **VI = 20**Количество резервуаров данного типа, **NR = 1**Количество групп одноцелевых резервуаров на предприятии, **KNR = 1**

Категория веществ: А, Б, В

Конструкция резервуаров: Наземный вертикальный

Значение Kpmax для этого типа резервуаров(Прил. 8), **KPM = 0.1**Значение Kpsr для этого типа резервуаров(Прил. 8), **KPSR = 0.1**

Количество выделяющихся паров нефтепродуктов

при хранении в одном резервуаре данного типа, т/год(Прил. 13), **GHRI = 0.27****GHR = GHR + GHRI · KNP · NR = 0.000783 + 0.27 · 0.0029 · 1 = 0.001566**

Проводился дополнительный расчет по формуле 5.1.7

Коэффициент Kpsr = сумма((Kpsr(i)*V(i)*Nr(i))/(V(i)*Nr(i))), **KPSR = 0.1**Коэффициент, **KPMAX = 0.1**Общий объем резервуаров, м³, **V = 50**Сумма Ghri*Knp*Nr, **GHR = 0.001566**Максимальный из разовых выброс, г/с (6.2.1), **G = C · KPMAX · VC / 3600 = 3.92 · 0.1 · 10 / 3600 = 0.001089**Среднегодовые выбросы, т/год (6.2.2), **M = (YY · BOZ + YYY · BVL) · KPMAX · 10⁻⁶ + GHR = (2.36 · 332.81 + 3.15 · 332.81) · 0.1 · 10⁻⁶ + 0.001566 = 0.00175****Примесь: 2754 Алканы C12-19 /в пересчете на C/ (Углеводороды предельные C12-C19 (в пересчете на C); Растворитель РПК-265П) (10)**

Концентрация ЗВ в парах, % масс(Прил. 14), $CI = 99.72$

Валовый выброс, т/год (5.2.5), $M = CI \cdot M / 100 = 99.72 \cdot 0.00175 / 100 = 0.001745$

Максимальный из разовых выброс, г/с (5.2.4), $G = CI \cdot G / 100 = 99.72 \cdot 0.001089 / 100 = 0.001086$

Примесь: 0333 Сероводород (Дигидросульфид) (518)

Концентрация ЗВ в парах, % масс(Прил. 14), $CI = 0.28$

Валовый выброс, т/год (5.2.5), $M = CI \cdot M / 100 = 0.28 \cdot 0.00175 / 100 = 0.0000049$

Максимальный из разовых выброс, г/с (5.2.4), $G = CI \cdot G / 100 = 0.28 \cdot 0.001089 / 100 = 0.00000305$

Код	Наименование ЗВ	Выброс г/с	Выброс т/год
0333	Сероводород (Дигидросульфид) (518)	0.00000305	0.0000049
2754	Алканы C12-19 /в пересчете на C/ (Углеводороды предельные C12-C19 (в пересчете на C); Растворитель РПК-265П) (10)	0.001086	0.001745

Источник загрязнения N 6007, Емкость для хранения дизельного топлива (вахт.пос.)

Список литературы:

Методические указания по определению выбросов загрязняющих веществ в атмосферу из резервуаров РНД 211.2.02.09-2004. Астана, 2005

Расчеты по п. 6-8

Нефтепродукт, $NP = \text{Дизельное топливо}$

Климатическая зона: третья - южные области РК (прил. 17)

Концентрация паров нефтепродуктов в резервуаре, г/м³(Прил. 12), $C = 3.92$

Средний удельный выброс в осенне-зимний период, г/т(Прил. 12), $YY = 2.36$

Количество закачиваемой в резервуар жидкости в осенне-зимний период, т, $BOZ = 133.5$

Средний удельный выброс в весенне-летний период, г/т(Прил. 12), $YYY = 3.15$

Количество закачиваемой в резервуар жидкости в весенне-летний период, т, $BVL = 133.5$

Объем паровоздушной смеси, вытесняемый из резервуара во время его закачки, м³/ч, $VC = 10$

Коэффициент(Прил. 12), $KNP = 0.0029$

Режим эксплуатации: "буферная емкость" (все типы резервуаров)

Объем одного резервуара данного типа, м³, $VI = 30$

Количество резервуаров данного типа, $NR = 1$

Количество групп одноцелевых резервуаров на предприятии, $KNR = 1$

Категория веществ: А, Б, В

Конструкция резервуаров: Наземный вертикальный

Значение K_{pm} для этого типа резервуаров(Прил. 8), $KPM = 0.1$

Значение K_{psr} для этого типа резервуаров(Прил. 8), $KPSR = 0.1$

Количество выделяющихся паров нефтепродуктов

при хранении в одном резервуаре данного типа, т/год(Прил. 13), $GHR = 0.27$

$GHR = GHR + GHR \cdot KNP \cdot NR = 0 + 0.27 \cdot 0.0029 \cdot 1 = 0.000783$

Коэффициент, $KPSR = 0.1$

Коэффициент, $KPMAX = 0.1$

Общий объем резервуаров, м³, $V = 30$

Сумма $G_{hr} \cdot K_{np} \cdot N_r$, $GHR = 0.000783$

Максимальный из разовых выброс, г/с (6.2.1), $G = C \cdot KPMAX \cdot VC / 3600 = 3.92 \cdot 0.1 \cdot 10 / 3600 = 0.001089$

Среднегодовые выбросы, т/год (6.2.2), $M = (YY \cdot BOZ + YYY \cdot BVL) \cdot KPMAX \cdot 10^{-6} + GHR = (2.36 \cdot 133.5 + 3.15 \cdot 133.5) \cdot 0.1 \cdot 10^{-6} + 0.000783 = 0.000857$

Примесь: 2754 Алканы C12-19 /в пересчете на C/ (Углеводороды предельные C12-C19 (в пересчете на C);

Растворитель РПК-265П) (10)

Концентрация ЗВ в парах, % масс(Прил. 14), $CI = 99.72$

Валовый выброс, т/год (5.2.5), $M = CI \cdot M / 100 = 99.72 \cdot 0.000857 / 100 = 0.000855$

Максимальный из разовых выброс, г/с (5.2.4), $G = CI \cdot G / 100 = 99.72 \cdot 0.001089 / 100 = 0.001086$

Примесь: 0333 Сероводород (Дигидросульфид) (518)

Концентрация ЗВ в парах, % масс(Прил. 14), $CI = 0.28$

Валовый выброс, т/год (5.2.5), $M = CI \cdot M / 100 = 0.28 \cdot 0.000857 / 100 = 0.0000024$

Максимальный из разовых выброс, г/с (5.2.4), $G = CI \cdot G / 100 = 0.28 \cdot 0.001089 / 100 = 0.00000305$

Код	Наименование ЗВ	Выброс г/с	Выброс т/год
0333	Сероводород (Дигидросульфид) (518)	0.00000305	0.0000024
2754	Алканы C12-19 /в пересчете на C/ (Углеводороды предельные C12-C19 (в пересчете на C); Растворитель РПК-265П) (10)	0.001086	0.000855

Источник загрязнения N 6008, Узел приготовления цементного раствора

Список литературы:

"Сборник методик по расчету выбросов вредных в атмосферу

различными производствами". Алматы, КазЭКОЭКСП, 1996 г.

п.9.3. Расчет выбросов вредных веществ неорганизованными источниками

Примечание: некоторые вспомогательные коэффициенты для

пылящих материалов (кроме угля) взяты из: "Методических

указаний по расчету выбросов загрязняющих веществ в атмосферу

предприятиями строительной индустрии. Предприятия нерудных

материалов и пористых заполнителей", Алма-Ата, НПО Амал, 1992г.

Вид работ: Расчет выбросов при погрузочно-разгрузочных работах (п. 9.3.3)

Материал: Цемент

Влажность материала в диапазоне: 0.5 - 1.0 %

Коэфф., учитывающий влажность материала(табл.9.1), $K0 = 1.5$

Скорость ветра в диапазоне: 2.0 - 5.0 м/с

Коэфф., учитывающий среднегодовую скорость ветра(табл.9.2), $K1 = 1.2$

Местные условия: склады, хранилища открытые с 2-х сторон частично

Коэфф., учитывающий степень защищенности узла(табл.9.4), $K4 = 0.5$

Высота падения материала, м, $GB = 0.5$

Коэффициент, учитывающий высоту падения материала(табл.9.5), $K5 = 0.4$

Удельное выделение твердых частиц с тонны материала, г/т, $Q = 120$

Эффективность применяемых средств пылеподавления (определяется экспериментально, либо принимается по справочным данным), доли единицы, $N = 0$

Количество отгружаемого (перегружаемого) материала, т/год, $MGOD = 208$

Максимальное количество отгружаемого (перегружаемого) материала, т/час, $MH = 0.7$

Примесь: 2908 Пыль неорганическая, содержащая двуокись кремния в %: 70-20 (шамот, цемент, пыль цементного производства - глина, глинистый сланец, доменный шлак, песок, клинкер, зола, кремнезем, зола углей казахстанских месторождений) (494)

Количество твердых частиц, выделяющихся при погрузочно-разгрузочных работах:

Количество твердых частиц, выделяющихся при погрузочно-разгрузочных работах:

Валовый выброс, т/год (9.24), $M_{\text{вал}} = K0 \cdot K1 \cdot K4 \cdot K5 \cdot Q \cdot MGOD \cdot (1-N) \cdot 10^{-6} = 1.5 \cdot 1.2 \cdot 0.5 \cdot 0.4 \cdot 120 \cdot 208 \cdot (1-0) \cdot 10^{-6} = 0.00899$

Максимальный из разовых выброс, г/с (9.25), $G_{\text{макс}} = K0 \cdot K1 \cdot K4 \cdot K5 \cdot Q \cdot MH \cdot (1-N) / 3600 = 1.5 \cdot 1.2 \cdot 0.5 \cdot 0.4 \cdot 120 \cdot 0.7 \cdot (1-0) / 3600 = 0.0084$

Итого выбросы:

Код	Наименование ЗВ	Выброс г/с	Выброс т/год
2908	Пыль неорганическая, содержащая двуокись кремния в %: 70-20 (шамот, цемент, пыль цементного производства - глина, глинистый сланец, доменный шлак, песок, клинкер, зола, кремнезем, зола углей казахстанских месторождений) (494)	0.0036	0.0084

Источник загрязнения N 6009, Насос для перекачки дизтоплива

Список литературы:

Методические указания по определению выбросов загрязняющих веществ в атмосферу из резервуаров РНД 211.2.02.09-2004. Астана, 2005

Расчеты по п. 6-8

Расчет выбросов от теплообменных аппаратов и средств перекачки

Нефтепродукт: Дизельное топливо

Тип нефтепродукта и средняя температура жидкости: Керосин, дизтопливо и жидкости с температурой кипения 120-300 гр.С

Наименование аппаратуры или средства перекачки: Насос центробежный с одним торцевым уплотнением вала

Удельный выброс, кг/час(табл. 8.1), $Q = 0.04$

Общее количество аппаратуры или средств перекачки, шт., $NI = 1$

Одновременно работающее количество аппаратуры или средств перекачки, шт., $NNI = 1$

Время работы одной единицы оборудования, час/год, $T = 600$

Максимальный из разовых выброс, г/с (8.1), $G = Q \cdot NNI / 3.6 = 0.04 \cdot 1 / 3.6 = 0.01111$

Валовый выброс, т/год (8.2), $M = (Q \cdot NI \cdot T) / 1000 = (0.04 \cdot 1 \cdot 600) / 1000 = 0.024$

Примесь: 2754 Алканы C12-19 /в пересчете на C/ (Углеводороды предельные C12-C19 (в пересчете на C); Растворитель РПК-265П) (10)

Концентрация ЗВ в парах, % масс(Прил. 14), $CI = 99.72$

Валовый выброс, т/год (5.2.5), $M_{\text{вал}} = CI \cdot M / 100 = 99.72 \cdot 0.024 / 100 = 0.02393$

Максимальный из разовых выброс, г/с (5.2.4), $G_{\text{макс}} = CI \cdot G / 100 = 99.72 \cdot 0.01111 / 100 = 0.01108$

Примесь: 0333 Сероводород (Дигидросульфид) (518)

Концентрация ЗВ в парах, % масс(Прил. 14), $CI = 0.28$

Валовый выброс, т/год (5.2.5), $M_{\text{вал}} = CI \cdot M / 100 = 0.28 \cdot 0.024 / 100 = 0.0000672$

Максимальный из разовых выброс, г/с (5.2.4), $G_{\text{макс}} = CI \cdot G / 100 = 0.28 \cdot 0.01111 / 100 = 0.0000311$

Код	Наименование ЗВ	Выброс г/с	Выброс т/год
0333	Сероводород (Дигидросульфид) (518)	0.0000311	0.0000672
2754	Алканы C12-19 /в пересчете на C/ (Углеводороды предельные C12-C19 (в пересчете на C); Растворитель РПК-265П) (10)	0.01108	0.02393

Источник загрязнения N 6010, Емкость для хранения масла

Список литературы:

Методические указания по определению выбросов загрязняющих

веществ в атмосферу из резервуаров РНД 211.2.02.09-2004. Астана, 2005

Расчеты по п. 6-8

Нефтепродукт, $NP = \text{Масла}$

Климатическая зона: третья - южные области РК (прил. 17)

Концентрация паров нефтепродуктов в резервуаре, г/м³(Прил. 12), $C = 0.39$

Средний удельный выброс в осенне-зимний период, г/т(Прил. 12), $YU = 0.25$

Количество закачиваемой в резервуар жидкости в осенне-зимний период, т, $BOZ = 1.19$

Средний удельный выброс в весенне-летний период, г/т(Прил. 12), $YUY = 0.25$

Количество закачиваемой в резервуар жидкости в весенне-летний период, т, $BVL = 1.19$

Объем паровоздушной смеси, вытесняемый из резервуара во время его закачки, м³/ч, $VC = 1.5$

Коэффициент(Прил. 12), $KNP = 0.00027$

Режим эксплуатации: "буферная емкость" (все типы резервуаров)

Объем одного резервуара данного типа, м³, $VI = 6$

Количество резервуаров данного типа, $NR = 1$

Количество групп одноцелевых резервуаров на предприятии, $KNR = 1$

Категория веществ: А, Б, В

Конструкция резервуаров: Наземный вертикальный

Значение K_{PM} для этого типа резервуаров(Прил. 8), $KPM = 0.1$

Значение K_{PSR} для этого типа резервуаров(Прил. 8), $KPSR = 0.1$

Количество выделяющихся паров нефтепродуктов

при хранении в одном резервуаре данного типа, т/год(Прил. 13), $GHR = 0.27$

$GHR = GHR + GHRI \cdot KNP \cdot NR = 0 + 0.27 \cdot 0.00027 \cdot 1 = 0.0000729$

Коэффициент, $KPSR = 0.1$

Коэффициент, $KPMAX = 0.1$

Общий объем резервуаров, м³, $V = 6$

Сумма $G_{hr} \cdot K_{np} \cdot N_r$, $GHR = 0.0000729$

Максимальный из разовых выброс, г/с (6.2.1), $G = C \cdot KPMAX \cdot VC / 3600 = 0.39 \cdot 0.1 \cdot 1.5 / 3600 = 0.00001625$

Среднегодовые выбросы, т/год (6.2.2), $M = (YU \cdot BOZ + YUY \cdot BVL) \cdot KPMAX \cdot 10^{-6} + GHR = (0.25 \cdot 1.19 + 0.25 \cdot 1.19) \cdot 0.1 \cdot 10^{-6} + 0.0000729 = 0.000073$

Примесь: 2735 Масло минеральное нефтяное (веретенное, машинное, цилиндрическое и др.) (716*)

Концентрация ЗВ в парах, % масс(Прил. 14), $CI = 100$

Валовый выброс, т/год (5.2.5), $M = CI \cdot M / 100 = 100 \cdot 0.000073 / 100 = 0.000073$

Максимальный из разовых выброс, г/с (5.2.4), $G = CI \cdot G / 100 = 100 \cdot 0.00001625 / 100 = 0.00001625$

Код	Наименование ЗВ	Выброс г/с	Выброс т/год
2735	Масло минеральное нефтяное (веретенное, машинное, цилиндрическое и др.) (716*)	0.00001625	0.000073

Источник загрязнения N 6011, Блок приготовления бурового раствора

Список литературы:

1. Методическое пособие по расчету, нормированию и контролю выбросов загрязняющих веществ в атмосферный воздух (дополненное и переработанное), СПб, НИИ Атмосфера, 2005

2. Методические указания по определению выбросов загрязняющих веществ в атмосферу из резервуаров РНД 211.2.02.09-2004. Астана, 2005

Наименование оборудования: Запорно-регулирующая арматура (тяжелые углеводороды)

Наименование технологического потока: Неочищенный нефтяной газ

Расчетная величина утечки, кг/с(Прил.Б1), $Q = 0.006588$

Расчетная доля уплотнений, потерявших герметичность, доли единицы(Прил.Б1), $X = 0.07$

Общее количество данного оборудования, шт., $N = 17$

Среднее время работы данного оборудования, час/год, $T = 600$

Суммарная утечка всех компонентов, кг/час (6.1), $G = X \cdot Q \cdot N = 0.07 \cdot 0.006588 \cdot 17 = 0.00784$

Суммарная утечка всех компонентов, г/с, $G = G / 3.6 = 0.00784 / 3.6 = 0.002178$

Примесь: 0415 Смесь углеводородов предельных C1-C5 (1502*)

Массовая концентрация компонента в потоке, %, $C = 63.39$

Максимальный разовый выброс, г/с, $G = G \cdot C / 100 = 0.002178 \cdot 63.39 / 100 = 0.00138$

Валовый выброс, т/год, $M = G \cdot T \cdot 3600 / 10^6 = 0.00138 \cdot 600 \cdot 3600 / 10^6 = 0.002981$

Примесь: 0410 Метан (727*)

Массовая концентрация компонента в потоке, %, $C = 14.12$

Максимальный разовый выброс, г/с, $G = G \cdot C / 100 = 0.002178 \cdot 14.12 / 100 = 0.0003075$

Валовый выброс, т/год, $M = G \cdot T \cdot 3600 / 10^6 = 0.0003075 \cdot 600 \cdot 3600 / 10^6 = 0.0006642$

Примесь: 0412 Изобутан (2-Метилпропан) (279)

Массовая концентрация компонента в потоке, %, $C = 3.82$

Максимальный разовый выброс, г/с, $G = G \cdot C / 100 = 0.002178 \cdot 3.82 / 100 = 0.0000832$

Валовый выброс, т/год, $M = G \cdot T \cdot 3600 / 10^6 = 0.0000832 \cdot 600 \cdot 3600 / 10^6 = 0.000179$

Примесь: 0405 Пентан (450)

Массовая концентрация компонента в потоке, %, $C = 2.65$

Максимальный разовый выброс, г/с, $G = G \cdot C / 100 = 0.002178 \cdot 2.65 / 100 = 0.0000577$

Валовый выброс, т/год, $M = G \cdot T \cdot 3600 / 10^6 = 0.0000577 \cdot 600 \cdot 3600 / 10^6 = 0.000125$

Примесь: 0333 Сероводород (Дигидросульфид) (518)

Массовая концентрация компонента в потоке, %, $C = 2.68$

Максимальный разовый выброс, г/с, $G = G \cdot C / 100 = 0.002178 \cdot 2.68 / 100 = 0.0000584$

Валовый выброс, т/год, $M = G \cdot T \cdot 3600 / 10^6 = 0.0000584 \cdot 600 \cdot 3600 / 10^6 = 0.000126$

Наименование оборудования: Предохранительные клапаны (тяжелые углеводороды)

Наименование технологического потока: Неочищенный нефтяной газ

Расчетная величина утечки, кг/с(Прил.Б1), $Q = 0.111024$

Расчетная доля уплотнений, потерявших герметичность, доли единицы(Прил.Б1), $X = 0.35$

Общее количество данного оборудования, шт., $N = 27$

Среднее время работы данного оборудования, час/год, $T = 600$

Суммарная утечка всех компонентов, кг/час (6.1), $G = X \cdot Q \cdot N = 0.35 \cdot 0.111024 \cdot 27 = 1.05$

Суммарная утечка всех компонентов, г/с, $G = G / 3.6 = 1.05 / 3.6 = 0.2917$

Примесь: 0415 Смесь углеводородов предельных C1-C5 (1502*)

Массовая концентрация компонента в потоке, %, $C = 63.39$

Максимальный разовый выброс, г/с, $G = G \cdot C / 100 = 0.2917 \cdot 63.39 / 100 = 0.185$

Валовый выброс, т/год, $M = G \cdot T \cdot 3600 / 10^6 = 0.185 \cdot 600 \cdot 3600 / 10^6 = 0.3996$

Примесь: 0410 Метан (727*)

Массовая концентрация компонента в потоке, %, $C = 14.12$

Максимальный разовый выброс, г/с, $G = G \cdot C / 100 = 0.2917 \cdot 14.12 / 100 = 0.0412$

Валовый выброс, т/год, $M = G \cdot T \cdot 3600 / 10^6 = 0.0412 \cdot 600 \cdot 3600 / 10^6 = 0.08899$

Примесь: 0412 Изобутан (2-Метилпропан) (279)

Массовая концентрация компонента в потоке, %, $C = 3.82$

Максимальный разовый выброс, г/с, $G = G \cdot C / 100 = 0.2917 \cdot 3.82 / 100 = 0.01114$

Валовый выброс, т/год, $M = G \cdot T \cdot 3600 / 10^6 = 0.01114 \cdot 600 \cdot 3600 / 10^6 = 0.02406$

Примесь: 0405 Пентан (450)

Массовая концентрация компонента в потоке, %, $C = 2.65$

Максимальный разовый выброс, г/с, $G = G \cdot C / 100 = 0.2917 \cdot 2.65 / 100 = 0.00773$

Валовый выброс, т/год, $M = G \cdot T \cdot 3600 / 10^6 = 0.00773 \cdot 600 \cdot 3600 / 10^6 = 0.01669$

Примесь: 0333 Сероводород (Дигидросульфид) (518)

Массовая концентрация компонента в потоке, %, $C = 2.68$

Максимальный разовый выброс, г/с, $G = G \cdot C / 100 = 0.2917 \cdot 2.68 / 100 = 0.00782$

Валовый выброс, т/год, $M = G \cdot T \cdot 3600 / 10^6 = 0.00782 \cdot 600 \cdot 3600 / 10^6 = 0.01689$

Сводная таблица расчетов:

Оборудов.	Технологич. поток	Общее кол-во, шт.	Время работы, ч/з
Запорно-регулирующая арматура (тяжелые углеводороды)	Неочищенный нефтяной газ	17	600
Предохранительные клапаны (тяжелые углеводороды)	Неочищенный нефтяной газ	27	600

Итоговая таблица:

Код	Наименование ЗВ	Выброс г/с	Выброс т/год
0333	Сероводород (Дигидросульфид) (518)	0.0078200	0.017016
0405	Пентан (450)	0.0077300	0.016815
0410	Метан (727*)	0.0412000	0.089654
0412	Изобутан (2-Метилпропан) (279)	0.0111400	0.024239
0415	Смесь углеводородов предельных C1-C5 (1502*)	0.1850000	0.402581

Источник загрязнения N 6012, Емкость для хранения бурового раствора

Сборник методик по расчету выбросов вредных веществ в атмосферу различными производствами. Алматы, №61-п от 24.02.2004 г.

№	Наименование	Обозн.	Ед.изм.	Кол-во	Расчет	Результат
1	Исходные данные:					
1.1.	Объем емкости	Vж	м ³	50		
1.2.	Количество рабочих емкостей	n	шт.	4		
1.3.	Удельный выброс загряз.в-в	g	кг/ч*м ²	0,02		
1.4.	Общая площадь испарения	F	м ²	72		
1.5.	Коэф.зависящий от укрытия емкости	K ₁₁		0,21		
1.6.	Время работы	T	час	600,0		

2	Расчет: 2754 Углеводороды C12-C19 Кол-во выбросов углеводородов произ. по формуле: Пр = Fом * g * K11									
2.1.		Пр	кг/час	72	*	0,02	*	0,21		0,3024
		Пр	г/с	0,3	*	1000	/	3600		0,0840
		Пр	т/скв/год	0,08	/	1000000	*	600,0	*	0,1728

Итого:

Код	Наименование ЗВ	Выброс г/с	Выброс т/год
2754	Примесь: 2754 Алканы C12-19 /в пересчете на C/ (Углеводороды предельные C12-C19 (в пересчете на C); Растворитель РПК-265П) (10)	0.084	0.1728

Источник загрязнения N 6013, Емкость бурового шлама

Сборник методик по расчету выбросов вредных веществ в атмосферу различными производствами. Алматы, №61 -п от 24.02.2004 г.

№	Наименование	Обозн.	Ед. изм.	Кол-во	Расчет	Результат				
1	-									
1.1.	Объем емкости	Vж	м ³	40						
1.2.	Количество емкостей	n	шт.	2						
1.3.	Удельный выброс загряз. в-в	g	кг/ч*м ²	0,02						
1.4.	Общая площадь испарения	F	м ²	42						
1.5.	Коэф.зависящий от укрытия емкости	K11		0,21						
1.6.	Время работы	T	час	600						
2	Расчет: 2754 Углеводороды C12-C19 Кол-во выбросов углеводородов произ. по формуле: Пр = Fом * g * K11									
		Пр	кг/час	42	*	0,02	*	0,2		0,17640
		Пр	г/с	0,1764	*	1000	/	3600		0,04900
		Пр	т/скв/год	0,0490	/	1000000	*	600	*	0,10584

Итого:

Код	Наименование ЗВ	Выброс г/с	Выброс т/год
2754	Алканы C12-19 /в пересчете на C/ (Углеводороды предельные C12-C19 (в пересчете на C); Растворитель РПК-265П) (10)	0.049	0.10584

Источник загрязнения N 6014, Насос для бурового раствора

РНД 211.2.02.09-2004 Методические указания по определению выбросов загрязняющих веществ в атмосферу из резервуаров. Астана, 2005

№	Наименование	Обозн.	Ед.изм.	Кол-во	Расчет	Результат
1	2	3	4	5	6	7
	1. Исходные данные:					
1.1	Количество насосов	n	шт	2		
1.2	Время работы	T	час/год	600,0		
	2. Расчет:					

2.1	2754 Углеводороды C12-C19 Количество ЗВ, выбрасываемых в атмосферу от насосной, определяется по следующей формуле: $M_{сек} = Q/3.6$ $M_{год} = Q * n * T * 10^{-3}$ (т/год), удельное количество выбросов на единицу технологического оборудования принимается согласно РНД 211.2.02.09-2004 (табл.8.1)								
		$M_{сек}$	г/с	0,02	*	2	/	3,6	0,01111
		$M_{год}$	т/год	0,02	*	2	*	600 * 0,001	0,024
		Q	кг/ч	0,02					

Итого:

Код	Наименование ЗВ	Выброс г/с	Выброс т/год
2754	Алканы C12-19 /в пересчете на C/ (Углеводороды предельные C12-C19 (в пересчете на C); Растворитель РПК-265П) (10)	0.01111	0.024

Источник загрязнения N 6015, Буровой насос

РНД 211.2.02.09-2004 Методические указания по определению выбросов загрязняющих веществ в атмосферу из резервуаров. Астана, 2005

№	Наименование	Обозн.	Ед.изм.	Кол-во	Расчет	Результат	
1	2	3	4	5	6	7	
	1. Исходные данные:						
1.1	Количество насосов	n	шт	2			
1.2	Время работы	T	час/год	600,0			
2.1	2. Расчет: 2754 Углеводороды C12-C19 Количество ЗВ, выбрасываемых в атмосферу от насосной, определяется по следующей формуле: $M_{сек} = Q/3.6$ $M_{год} = Q * n * T * 10^{-3}$ (т/год), удельное количество выбросов на единицу технологического оборудования принимается согласно РНД 211.2.02.09-2004 (табл.8.1)	$M_{сек}$	г/с		0,02 * 2 /	3,6	0,01111
		$M_{год}$	т/год		0,02 * 2 *	600,0 * 0,001	0,024
		Q	кг/ч	0,02			

Итого:

Код	Наименование ЗВ	Выброс г/с	Выброс т/год
2754	Алканы C12-19 /в пересчете на C/ (Углеводороды предельные C12-C19 (в пересчете на C); Растворитель РПК-265П) (10)	0.01111	0.024

Источник загрязнения N 6016, Дегазатор

Сборник методик по расчету выбросов вредных веществ в атмосферу различными производствами. Алматы, №61-п от 24.02.2004 г.

№ п.п.	Наименование	Обозн.	Ед. изм.	Кол-во	Расчет	Результат
1	Исходные данные:					
1.1.	Объем аппарата	V	м ³	1		
1.2.	Давление в аппарате	P	гПа	1520		
1.3.	Средняя молекулярная масса паров	Mп	г/моль	98		
1.4.	Время работы	T	час	600		
1.5.	Средняя температура в аппарате	t	К	313		
2	Количество выбросов углеводородов составит: 2754 Углеводороды C12-C19		Пр	кг/час	$\Pi = 0,037 * \left(\frac{PV}{1011}\right)^{0.8} * \sqrt{\frac{M n}{T}}$	0,0287
			Пр	г/с	0,0287 * 1000 / 3600	0,0080
			Пр	т/год	0,0080 / 1E+06 * 3600 * 600	0,01728

Итого:

Код	Наименование ЗВ	Выброс г/с	Выброс т/год
2754	Алканы C12-19 /в пересчете на C/ (Углеводороды предельные C12-C19 (в пересчете на C); Растворитель РПК-265П) (10)	0.008	0.01728

Источник загрязнения N 6017, Сепаратор

Сборник методик по расчету выбросов вредных веществ в атмосферу различными производствами. Алматы, №61-п от 24.02.2004 г.

№ п.п.	Наименование	Обозн.	Ед. изм.	Кол-во	Расчет	Результат
1	Исходные данные:					
1.1.	Объем аппарата	V	м ³	1,5		
1.2.	Давление в аппарате	P	гПа	4000		
1.3.	Средняя молекулярная масса паров	Mп	г/моль	98		
1.4.	Время работы	T	час	600		
1.5.	Средняя температура в аппарате	t	К	313		
2	Количество выбросов углеводородов составит: 2754 Углеводороды C12-C19		Пр	кг/час	$\left(\frac{PV}{1011}\right)^{0.8} * \sqrt{\frac{M n}{T}}$ Пр = 0.037 * *	0,0861
			Пр	г/с	0,0861 * 1000 / 3600	0,0239
			Пр	т/год	0,0239 / 1000000 * 3600 * 600	0,051624

Итого:

Код	Наименование ЗВ	Выброс г/с	Выброс т/год
2754	Алканы C12-19 /в пересчете на C/ (Углеводороды предельные C12-C19 (в пересчете на C); Растворитель	0.0239	0.051624

РПК-265П) (10)		
----------------	--	--

Источник загрязнения N 6018, Ремонтно-механическая мастерская

Список литературы:

Методика расчета выбросов загрязняющих веществ в атмосферу при механической обработке металлов (по величинам удельных выбросов). РНД 211.2.02.06-2004. Астана, 2005

Технология обработки: Механическая обработка металлов

Местный отсос пыли не проводится

Тип расчета: без охлаждения

Вид оборудования: Заточные станки, с диаметром шлифовального круга - 250 мм

Фактический годовой фонд времени работы одной единицы оборудования, ч/год, $T = 100$

Число станков данного типа, шт., $KOLIV = 1$

Число станков данного типа, работающих одновременно, шт., $NSI = 1$

Примесь: 2930 Пыль абразивная (Корунд белый, Монокорунд) (1027*)

Удельный выброс, г/с (табл. 1), $GV = 0.011$

Коэффициент гравитационного оседания (п. 5.3.2), $KN = 0.2$

Валовый выброс, т/год (1), $M = 3600 \cdot KN \cdot GV \cdot T \cdot KOLIV / 10^6 = 3600 \cdot 0.2 \cdot 0.011 \cdot 100 \cdot 1 / 10^6 = 0.000792$

Максимальный из разовых выброс, г/с (2), $G = KN \cdot GV \cdot NSI = 0.2 \cdot 0.011 \cdot 1 = 0.0022$

Примесь: 2902 Взвешенные частицы (116)

Удельный выброс, г/с (табл. 1), $GV = 0.016$

Коэффициент гравитационного оседания (п. 5.3.2), $KN = 0.2$

Валовый выброс, т/год (1), $M = 3600 \cdot KN \cdot GV \cdot T \cdot KOLIV / 10^6 = 3600 \cdot 0.2 \cdot 0.016 \cdot 100 \cdot 1 / 10^6 = 0.001152$

Максимальный из разовых выброс, г/с (2), $G = KN \cdot GV \cdot NSI = 0.2 \cdot 0.016 \cdot 1 = 0.0032$

Технология обработки: Механическая обработка металлов

Местный отсос пыли не проводится

Тип расчета: без охлаждения

Вид оборудования: Отрезные станки (арматурная сталь)

Фактический годовой фонд времени работы одной единицы оборудования, ч/год, $T = 100$

Число станков данного типа, шт., $KOLIV = 1$

Число станков данного типа, работающих одновременно, шт., $NSI = 1$

Примесь: 2930 Пыль абразивная (Корунд белый, Монокорунд) (1027*)

Удельный выброс, г/с (табл. 1), $GV = 0.023$

Коэффициент гравитационного оседания (п. 5.3.2), $KN = 0.2$

Валовый выброс, т/год (1), $M = 3600 \cdot KN \cdot GV \cdot T \cdot KOLIV / 10^6 = 3600 \cdot 0.2 \cdot 0.023 \cdot 100 \cdot 1 / 10^6 = 0.001656$

Максимальный из разовых выброс, г/с (2), $G = KN \cdot GV \cdot NSI = 0.2 \cdot 0.023 \cdot 1 = 0.0046$

Примесь: 2902 Взвешенные частицы (116)

Удельный выброс, г/с (табл. 1), $GV = 0.055$

Коэффициент гравитационного оседания (п. 5.3.2), $KN = 0.2$

Валовый выброс, т/год (1), $M = 3600 \cdot KN \cdot GV \cdot T \cdot KOLIV / 10^6 = 3600 \cdot 0.2 \cdot 0.055 \cdot 100 \cdot 1 / 10^6 = 0.00396$

Максимальный из разовых выброс, г/с (2), $G = KN \cdot GV \cdot NSI = 0.2 \cdot 0.055 \cdot 1 = 0.011$

Технология обработки: Механическая обработка чугуна

Местный отсос пыли не проводится

Тип расчета: без охлаждения

Технологическая операция: Обработка резанием чугунных деталей

Вид станков: Сверлильные станки

Фактический годовой фонд времени работы одной единицы оборудования, ч/год, $T = 100$

Число станков данного типа, шт., $KOLIV = 1$

Число станков данного типа, работающих одновременно, шт., $NSI = 1$

Примесь: 2902 Взвешенные частицы (116)

Удельный выброс, г/с (табл. 4), $GV = 0.0011$

Коэффициент гравитационного оседания (п. 5.3.2), $KN = 0.2$

Валовый выброс, т/год (1), $M = 3600 \cdot KN \cdot GV \cdot T \cdot KOLIV / 10^6 = 3600 \cdot 0.2 \cdot 0.0011 \cdot 100 \cdot 1 / 10^6 = 0.0000792$

Максимальный из разовых выброс, г/с (2), $G = KN \cdot GV \cdot NSI = 0.2 \cdot 0.0011 \cdot 1 = 0.00022$

ИТОГО:

Код	Наименование ЗВ	Выброс г/с	Выброс т/год
2902	Взвешенные частицы (116)	0.0110000	0.0051912
2930	Пыль абразивная (Корунд белый, Монокорунд) (1027*)	0.0046000	0.0024480

При испытании скважины**Источник загрязнения N 0012, Дизельгенератор мощностью 100 кВт освещение**

Список литературы:

1. "Методика расчета выбросов загрязняющих веществ в атмосферу от стационарных дизельных установок. РНД 211.2.02.04-2004". Астана, 2004 г.

Исходные данные:

Производитель стационарной дизельной установки (СДУ): отечественный

Расход топлива стационарной дизельной установки за год $B_{год}$, т, 325

Эксплуатационная мощность стационарной дизельной установки $P_э$, кВт, 100

Удельный расход топлива на экспл./номин. режиме работы двигателя $b_э$, г/кВт*ч, 10.926

Температура отработавших газов $T_{оэ}$, К, 400

Используемая природоохранная технология: процент очистки указан самостоятельно

1. Оценка расхода и температуры отработавших газов

Расход отработавших газов $G_{оэ}$, кг/с:

$$G_{оэ} = 8.72 * 10^{-6} * b_э * P_э = 8.72 * 10^{-6} * 10.926 * 100 = 0.009527472 \quad (A.3)$$

Удельный вес отработавших газов $\gamma_{оэ}$, кг/м³:

$$\gamma_{оэ} = 1.31 / (1 + T_{оэ} / 273) = 1.31 / (1 + 400 / 273) = 0.531396731 \quad (A.5)$$

где 1.31 - удельный вес отработавших газов при температуре, равной 0 гр.С, кг/м³;

Объемный расход отработавших газов $Q_{оэ}$, м³/с:

$$Q_{оэ} = G_{оэ} / \gamma_{оэ} = 0.009527472 / 0.531396731 = 0.017929113 \quad (A.4)$$

2. Расчет максимального из разовых и валового выбросов

Таблица значений выбросов e_{mi} г/кВт*ч стационарной дизельной установки до капитального ремонта

Группа	CO	NOx	CH	C	SO2	CH2O	БП
Б	6.2	9.6	2.9	0.5	1.2	0.12	1.2E-5

Таблица значений выбросов $q_{эi}$ г/кг.топл. стационарной дизельной установки до капитального ремонта

Группа	CO	NOx	CH	C	SO2	CH2O	БП
Б	26	40	12	2	5	0.5	5.5E-5

Расчет максимального из разовых выброса M_i , г/с:

$$M_i = e_{mi} * P_э / 3600 \quad (1)$$

Расчет валового выброса W_i , т/год:

$$W_i = q_{эi} * B_{год} / 1000 \quad (2)$$

Коэффициенты трансформации приняты на уровне максимально установленных значений, т.е. 0.8 - для NO₂ и 0.13 - для NO

Итого выбросы по веществам:

Код	Примесь	г/сек без очистки	т/год без очистки	% очистки	г/сек с очисткой	т/год с очисткой
0301	Азота (IV) диоксид (Азота диоксид) (4)	0.213333333	10.4	0	0.213333333	10.4
0304	Азот (II) оксид (Азота оксид) (6)	0.034666667	1.69	0	0.034666667	1.69
0328	Углерод (Сажа, Углерод черный) (583)	0.013888889	0.65	0	0.013888889	0.65
0330	Сера диоксид (Ангидрид сернистый, Сернистый газ, Сера (IV) оксид) (516)	0.033333333	1.625	0	0.033333333	1.625
0337	Углерод оксид (Окись углерода, Угарный газ) (584)	0.172222222	8.45	0	0.172222222	8.45
0703	Бенз/а/пирен (3,4-Бензпирен) (54)	0.000000333	0.000017875	0	0.000000333	0.000017875
1325	Формальдегид (Метаналь) (609)	0.003333333	0.1625	0	0.003333333	0.1625
2754	Алканы C12-19 /в пересчете на C/ (Углеводороды предельные C12-C19 (в пересчете на C); Растворитель РПК-265П) (10)	0.080555556	3.9	0	0.080555556	3.9

Источник загрязнения N 0013, Силовой двигатель ЯМЗ-238 (подъемник А-80) мощностью 158 кВт

Список литературы:

1. "Методика расчета выбросов загрязняющих веществ в атмосферу от стационарных дизельных установок. РНД 211.2.02.04-2004". Астана, 2004 г.

Исходные данные:

Производитель стационарной дизельной установки (СДУ): отечественный

Расход топлива стационарной дизельной установки за год B_{200} , т, 437.5

Эксплуатационная мощность стационарной дизельной установки $P_э$, кВт, 158

Удельный расход топлива на экспл./номин. режиме работы двигателя $b_э$, г/кВт*ч, 214

Температура отработавших газов T_{O_2} , К, 400

Используемая природоохранная технология: процент очистки указан самостоятельно

1. Оценка расхода и температуры отработавших газов

Расход отработавших газов G_{O_2} , кг/с:

$$G_{O_2} = 8.72 * 10^{-6} * b_э * P_э = 8.72 * 10^{-6} * 214 * 158 = 0.29484064 \quad (A.3)$$

Удельный вес отработавших газов γ_{O_2} , кг/м³:

$$\gamma_{O_2} = 1.31 / (1 + T_{O_2} / 273) = 1.31 / (1 + 400 / 273) = 0.531396731 \quad (A.5)$$

где 1.31 - удельный вес отработавших газов при температуре, равной 0 гр.С, кг/м³;

Объемный расход отработавших газов Q_{O_2} , м³/с:

$$Q_{O_2} = G_{O_2} / \gamma_{O_2} = 0.29484064 / 0.531396731 = 0.554840899 \quad (A.4)$$

2. Расчет максимального из разовых и валового выбросов

Таблица значений выбросов e_{mi} г/кВт*ч стационарной дизельной установки до капитального ремонта

Группа	CO	NOx	CH	C	SO2	CH2O	БП
Б	6.2	9.6	2.9	0.5	1.2	0.12	1.2E-5

Таблица значений выбросов $q_{эi}$ г/кг.топл. стационарной дизельной установки до капитального ремонта

Группа	CO	NOx	CH	C	SO2	CH2O	БП
Б	26	40	12	2	5	0.5	5.5E-5

Расчет максимального из разовых выброса M_i , г/с:

$$M_i = e_{mi} * P_э / 3600 \quad (1)$$

Расчет валового выброса W_i , т/год:

$$W_i = q_{эi} * B_{200} / 1000 \quad (2)$$

Коэффициенты трансформации приняты на уровне максимально установленных значений, т.е. 0.8 - для NO₂ и 0.13 - для NO

Итого выбросы по веществам:

Код	Примесь	г/сек без очистки	т/год без очистки	% очистки	г/сек с очисткой	т/год с очисткой
0301	Азота (IV) диоксид (Азота диоксид) (4)	0.337066667	14.0	0	0.337066667	14
0304	Азот (II) оксид (Азота оксид) (6)	0.054773333	2.275	0	0.054773333	2.275
0328	Углерод (Сажа, Углерод черный) (583)	0.021944444	0.875	0	0.021944444	0.875
0330	Сера диоксид (Ангидрид сернистый, Сернистый газ, Сера (IV) оксид) (516)	0.052666667	2.1875	0	0.052666667	2.1875
0337	Углерод оксид (Окись углерода, Угарный газ) (584)	0.272111111	11.375	0	0.272111111	11.375
0703	Бенз/а/пирен (3,4-Бензпирен) (54)	0.000000527	0.000024063	0	0.000000527	0.000024063
1325	Формальдегид (Метаналь) (609)	0.005266667	0.21875	0	0.005266667	0.21875
2754	Алканы C12-19 /в пересчете на C/ (Углеводороды предельные C12-C19 (в пересчете на C); Растворитель РПК-265П) (10)	0.127277778	5.25	0	0.127277778	5.25

Источник загрязнения N 0014, Дизельгенератор (резерв)

Список литературы:

1. "Методика расчета выбросов загрязняющих веществ в атмосферу от стационарных дизельных установок. РНД 211.2.02.04-2004". Астана, 2004 г.

Исходные данные:

Производитель стационарной дизельной установки (СДУ): отечественный

Расход топлива стационарной дизельной установки за год B_{200} , т, 112.5

Эксплуатационная мощность стационарной дизельной установки P_j , кВт, 100

Удельный расход топлива на экспл./номин. режиме работы двигателя b_j , г/кВт*ч, 10.926

Температура отработавших газов T_{O_2} , К, 400

Используемая природоохранная технология: процент очистки указан самостоятельно

1. Оценка расхода и температуры отработавших газов

Расход отработавших газов G_{O_2} , кг/с:

$$G_{O_2} = 8.72 * 10^{-6} * b_j * P_j = 8.72 * 10^{-6} * 10.926 * 100 = 0.009527472 \quad (A.3)$$

Удельный вес отработавших газов γ_{O_2} , кг/м³:

$$\gamma_{O_2} = 1.31 / (1 + T_{O_2} / 273) = 1.31 / (1 + 400 / 273) = 0.531396731 \quad (A.5)$$

где 1.31 - удельный вес отработавших газов при температуре, равной 0 гр.С, кг/м³;

Объемный расход отработавших газов Q_{O_2} , м³/с:

$$Q_{O_2} = G_{O_2} / \gamma_{O_2} = 0.009527472 / 0.531396731 = 0.017929113 \quad (A.4)$$

2. Расчет максимального из разовых и валового выбросов

Таблица значений выбросов e_{mi} , г/кВт*ч стационарной дизельной установки до капитального ремонта

Группа	CO	NOx	CH	C	SO2	CH2O	БП
Б	6.2	9.6	2.9	0.5	1.2	0.12	1.2E-5

Таблица значений выбросов q_{zi} , г/кг.топл. стационарной дизельной установки до капитального ремонта

Группа	CO	NOx	CH	C	SO2	CH2O	БП
Б	26	40	12	2	5	0.5	5.5E-5

Расчет максимального из разовых выброса M_i , г/с:

$$M_i = e_{mi} * P_j / 3600 \quad (1)$$

Расчет валового выброса W_i , т/год:

$$W_i = q_{zi} * B_{200} / 1000 \quad (2)$$

Коэффициенты трансформации приняты на уровне максимально установленных значений, т.е. 0.8 - для NO₂ и 0.13 - для NO

Итого выбросы по веществам:

Код	Примесь	г/сек без очистки	т/год без очистки	% очистки	г/сек с очисткой	т/год с очисткой
0301	Азота (IV) диоксид (Азота диоксид) (4)	0.213333333	3.60	0	0.213333333	3.6
0304	Азот (II) оксид (Азота оксид) (6)	0.034666667	0.5850	0	0.034666667	0.585
0328	Углерод (Сажа, Углерод черный) (583)	0.013888889	0.2250	0	0.013888889	0.225
0330	Сера диоксид (Ангидрид сернистый, Сернистый газ, Сера (IV) оксид) (516)	0.033333333	0.56250	0	0.033333333	0.5625
0337	Углерод оксид (Окись углерода, Угарный газ) (584)	0.172222222	2.9250	0	0.172222222	2.925
0703	Бенз/а/пирен (3,4-Бензпирен) (54)	0.000000333	0.0000061880	0	0.000000333	0.000006188
1325	Формальдегид (Метаналь) (609)	0.003333333	0.056250	0	0.003333333	0.05625
2754	Алканы C12-19 /в пересчете на C/ (Углеводороды предельные C12-C19 (в пересчете на C); Растворитель РПК-265П) (10)	0.080555556	1.350	0	0.080555556	1.35

Источник загрязнения N 0015, Паровой котел Бойлер ПКН-2М

Список литературы:

"Сборник методик по расчету выбросов вредных в атмосферу

различными производствами". Алматы, КазЭКОЭКСП, 1996 г.
п.2. Расчет выбросов вредных веществ при сжигании топлива
в котлах производительностью до 30 т/час

Вид топлива, **КЗ = Жидкое другое (Дизельное топливо и т.п.)**

Расход топлива, т/год, **BT = 125.37**

Расход топлива, г/с, **BG = 48.4**

Марка топлива, **M = Дизельное топливо**

Низшая теплота сгорания рабочего топлива, ккал/кг(прил. 2.1), **QR = 10210**

Пересчет в МДж, **QR = QR · 0.004187 = 10210 · 0.004187 = 42.75**

Средняя зольность топлива, %(прил. 2.1), **AR = 0.025**

Предельная зольность топлива, % не более(прил. 2.1), **AIR = 0.025**

Среднее содержание серы в топливе, %(прил. 2.1), **SR = 0.3**

Предельное содержание серы в топливе, % не более(прил. 2.1), **SIR = 0.3**

РАСЧЕТ ВЫБРОСОВ ОКИСЛОВ АЗОТА

Примесь: 0301 Азота (IV) диоксид (Азота диоксид) (4)

Номинальная тепловая мощность котлоагрегата, кВт, **QN = 1**

Фактическая мощность котлоагрегата, кВт, **QF = 1**

Кол-во окислов азота, кг/1 Гдж тепла (рис. 2.1 или 2.2), **KNO = 0.011**

Коэфф. снижения выбросов азота в рез-те техн. решений, **B = 0**

Кол-во окислов азота, кг/1 Гдж тепла (ф-ла 2.7а), **KNO = KNO · (QF / QN)^{0.25} = 0.011 · (1 / 1)^{0.25} = 0.011**

Выброс окислов азота, т/год (ф-ла 2.7), **MNOT = 0.001 · BT · QR · KNO · (1-B) = 0.001 · 125.37 · 42.75 · 0.011 · (1-0) = 0.059**

Выброс окислов азота, г/с (ф-ла 2.7), **MNOG = 0.001 · BG · QR · KNO · (1-B) = 0.001 · 48.4 · 42.75 · 0.011 · (1-0) = 0.02276**

Выброс азота диоксида (0301), т/год, **M_ = 0.8 · MNOT = 0.8 · 0.059 = 0.0472**

Выброс азота диоксида (0301), г/с, **G_ = 0.8 · MNOG = 0.8 · 0.02276 = 0.0182**

Примесь: 0304 Азот (II) оксид (Азота оксид) (6)

Выброс азота оксида (0304), т/год, **M_ = 0.13 · MNOT = 0.13 · 0.059 = 0.00767**

Выброс азота оксида (0304), г/с, **G_ = 0.13 · MNOG = 0.13 · 0.02276 = 0.00296**

РАСЧЕТ ВЫБРОСОВ ОКИСЛОВ СЕРЫ

Примесь: 0330 Сера диоксид (Ангидрид сернистый, Сернистый газ, Сера (IV) оксид) (516)

Доля окислов серы, связываемых летучей золой топлива(п. 2.2), **NSO2 = 0.02**

Содержание сероводорода в топливе, %(прил. 2.1), **H2S = 0**

Выбросы окислов серы, т/год (ф-ла 2.2), **M_ = 0.02 · BT · SR · (1-NSO2) + 0.0188 · H2S · BT = 0.02 · 125.37 · 0.3 · (1-0.02) + 0.0188 · 0 · 125.37 = 0.737**

Выбросы окислов серы, г/с (ф-ла 2.2), **G_ = 0.02 · BG · SIR · (1-NSO2) + 0.0188 · H2S · BG = 0.02 · 48.4 · 0.3 · (1-0.02) + 0.0188 · 0 · 48.4 = 0.2846**

РАСЧЕТ ВЫБРОСОВ ОКИСИ УГЛЕРОДА

Примесь: 0337 Углерод оксид (Окись углерода, Угарный газ) (584)

Потери тепла от механической неполноты сгорания, %(табл. 2.2), **Q4 = 0**

Тип топки: Камерная топка

Потери тепла от химической неполноты сгорания, %(табл. 2.2), **Q3 = 0.5**

Коэффициент, учитывающий долю потери тепла, **R = 0.65**

Выход окиси углерода в кг/тонн или кг/тыс.м3 (ф-ла 2.5), **CCO = Q3 · R · QR = 0.5 · 0.65 · 42.75 = 13.9**

Выбросы окиси углерода, т/год (ф-ла 2.4), **M_ = 0.001 · BT · CCO · (1-Q4 / 100) = 0.001 · 125.37 · 13.9 · (1-0 / 100) = 1.743**

Выбросы окиси углерода, г/с (ф-ла 2.4), **G_ = 0.001 · BG · CCO · (1-Q4 / 100) = 0.001 · 48.4 · 13.9 · (1-0 / 100) = 0.673**

РАСЧЕТ ВЫБРОСОВ ТВЕРДЫХ ЧАСТИЦ

Примесь: 0328 Углерод (Сажа, Углерод черный) (583)Коэффициент(табл. 2.1), $F = 0.01$

Тип топки: Камерная топка

Выброс твердых частиц, т/год (ф-ла 2.1), $M_{\text{т}} = BT \cdot AR \cdot F = 125.37 \cdot 0.025 \cdot 0.01 = 0.03134$ Выброс твердых частиц, г/с (ф-ла 2.1), $G_{\text{т}} = BG \cdot AIR \cdot F = 48.4 \cdot 0.025 \cdot 0.01 = 0.0121$

Итого:

Код	Наименование ЗВ	Выброс г/с	Выброс т/год
0301	Азота (IV) диоксид (Азота диоксид) (4)	0.02276	0.1062
0304	Азот (II) оксид (Азота оксид) (6)	0.00296	0.00767
0328	Углерод (Сажа, Углерод черный) (583)	0.0121	0.03134
0330	Сера диоксид (Ангидрид сернистый, Сернистый газ, Сера (IV) оксид) (516)	0.2846	1.474
0337	Углерод оксид (Окись углерода, Угарный газ) (584)	0.673	1.743

Источник загрязнения N 0016, Цементировочный агрегат "ЦА-320М"

Список литературы:

1. "Методика расчета выбросов загрязняющих веществ в атмосферу от стационарных дизельных установок. РНД 211.2.02.04-2004". Астана, 2004 г.

Исходные данные:

Производитель стационарной дизельной установки (СДУ): отечественный

Расход топлива стационарной дизельной установки за год B_{200} , т, 71Эксплуатационная мощность стационарной дизельной установки P_j , кВт, 169Удельный расход топлива на экспл./номин. режиме работы двигателя b_j , г/кВт*ч, 848.42Температура отработавших газов T_{o2} , К, 400

Используемая природоохранная технология: процент очистки указан самостоятельно

1. Оценка расхода и температуры отработавших газов

Расход отработавших газов G_{o2} , кг/с:

$$G_{o2} = 8.72 \cdot 10^{-6} \cdot b_j \cdot P_j = 8.72 \cdot 10^{-6} \cdot 848.42 \cdot 169 = 1.250299586 \quad (\text{A.3})$$

Удельный вес отработавших газов γ_{o2} , кг/м³:

$$\gamma_{o2} = 1.31 / (1 + T_{o2} / 273) = 1.31 / (1 + 400 / 273) = 0.531396731 \quad (\text{A.5})$$

где 1.31 - удельный вес отработавших газов при температуре, равной 0 гр.С, кг/м³;Объемный расход отработавших газов Q_{o2} , м³/с:

$$Q_{o2} = G_{o2} / \gamma_{o2} = 1.250299586 / 0.531396731 = 2.352855245 \quad (\text{A.4})$$

2. Расчет максимального из разовых и валового выбросов

Таблица значений выбросов e_{mi} г/кВт*ч стационарной дизельной установки до капитального ремонта

Группа	CO	NOx	CH	C	SO2	CH2O	БП
Б	6.2	9.6	2.9	0.5	1.2	0.12	1.2E-5

Таблица значений выбросов q_{ji} г/кг.топл. стационарной дизельной установки до капитального ремонта

Группа	CO	NOx	CH	C	SO2	CH2O	БП
Б	26	40	12	2	5	0.5	5.5E-5

Расчет максимального из разовых выброса M_i , г/с:

$$M_i = e_{mi} \cdot P_j / 3600 \quad (1)$$

Расчет валового выброса W_i , т/год:

$$W_i = q_{ji} \cdot B_{200} / 1000 \quad (2)$$

Коэффициенты трансформации приняты на уровне максимально установленных значений, т.е. 0.8 - для NO₂ и 0.13 - для NO**Итого выбросы по веществам:**

Код	Примесь	г/сек без очистки	т/год без очистки	% очистки	г/сек с очисткой	т/год с очисткой
0301	Азота (IV) диоксид (Азота диоксид) (4)	0.360533333	2.272	0	0.360533333	2.272
0304	Азот (II) оксид (Азота оксид) (6)	0.058586667	0.3692	0	0.058586667	0.3692

0328	Углерод (Сажа, Углерод черный) (583)	0.023472222	0.142	0	0.023472222	0.142
0330	Сера диоксид (Ангидрид сернистый, Сернистый газ, Сера (IV) оксид) (516)	0.056333333	0.355	0	0.056333333	0.355
0337	Углерод оксид (Оксид углерода, Угарный газ) (584)	0.291055556	1.846	0	0.291055556	1.846
0703	Бенз/а/пирен (3,4-Бензпирен) (54)	0.000000563	0.000003905	0	0.000000563	0.000003905
1325	Формальдегид (Метаналь) (609)	0.005633333	0.0355	0	0.005633333	0.0355
2754	Алканы C12-19 /в пересчете на C/ (Углеводороды предельные C12-C19 (в пересчете на C); Растворитель РПК-265П) (10)	0.136138889	0.852	0	0.136138889	0.852

Источник загрязнения N 0017, Факел скв. R-1

Список литературы:

1. "Методика расчета параметров выбросов и валовых выбросов вредных веществ от факельных установок сжигания углеводородных смесей". Министерство охраны окружающей среды РК. РНД. Астана 2008г.

2. Методическое пособие по расчету, нормированию и контролю выбросов загрязняющих веществ в атмосферный воздух. (дополненное и переработанное), СПб, НИИ Атмосфера, 2005

Площадка: Бурение разведочной скважины R-1-ой на 2025 год

Цех: Испытание

Источник: 0017

Наименование: Факел скв. R-1

Тип: Высотная

Тип сжигаемой смеси: Некондиционная газовая и газоконденсатная смесь

Тип месторождения: бессернистое

1. РАСЧЕТ ВСПОМОГАТЕЛЬНЫХ ПАРАМЕТРОВ**Таблица процентного содержания составляющих смеси.****Состав смеси задавался в объемных долях.**

Компонент	[%]об.	[%]мас.	Молек.мас.	Плотность
Метан(CH ₄)	81.145	63.5282428	16.043	0.7162
Этан(C ₂ H ₆)	6.715	9.85369103	30.07	1.3424
Пропан(C ₃ H ₈)	3.613	7.77493024	44.097	1.9686
Бутан(C ₄ H ₁₀)	2.4	6.80747775	58.124	2.5948
Пентан(C ₅ H ₁₂)	2.203	7.75668842	72.151	3.2210268
Азот(N ₂)	1.551	2.12049582	28.016	1.2507
Диоксид углерода(CO ₂)	1.005	2.15847386	44.011	1.9648

Молярная масса смеси M , кг/моль (прил.3,(5)): **20.4918187**Плотность сжигаемой смеси R_o , кг/м³: **0.814**Показатель адиабаты K (23):

$$K = \sum_{i=1}^N (K_i * [i]_o) = 1.2352703$$

где (K_i) - показатель адиабаты для индивидуальных углеводородов; $[i]_o$ - объемные единицы составляющих смеси, %;Скорость распространения звука в смеси $W_{зв}$, м/с (прил.6):

$$W_{зв} = 91.5 * (K * (T_o + 273) / M)^{0.5} = 91.5 * (1.2352703 * (67 + 273) / 20.4918187)^{0.5} = 414.2393008$$

где T_o - температура смеси, град.С;Объемный расход B , м³/с: **0.155973**Скорость истечения смеси $W_{ист}$, м/с (3):

$$W_{ист} = 4 * B / (\pi * d^2) = 4 * 0.155973 / (3.141592654 * 0.2^2) = 4.964774788$$

Массовый расход G , г/с (2):

$$G = 1000 * B * R_o = 1000 * 0.155973 * 0.814 = 126.962022$$

Проверка условия беспламенного горения, т.к. $W_{ист} / W_{зв} = 0.011985282 < 0.2$, горение сажевое.**2. РАСЧЕТ МОЩНОСТИ ВЫБРОСОВ ЗАГРЯЗНЯЮЩИХ ВЕЩЕСТВ**

Полнота сгорания углеводородной смеси n : **0.9984**

Массовое содержание углерода $[C]_m$, % (прил.3,(8)):

$$[C]_m = 100 * 12 * \sum_{i=1}^N (x_i * [i]_o) / ((100 - [нег]_o) * M) = 100 * 12 * \sum_{i=1}^N (x_i * [i]_o) / ((100 - 0) * 20.4918187) =$$

74.39105442

где x_i - число атомов углерода;

$[нег]_o$ - общее содержание негорючих примесей, %: **1.368**;

величиной $[нег]_o$ можно пренебречь, т.к. ее значение не превышает 3%;

Расчет мощности выброса метана, оксида углерода, оксидов азота, сажи M_i , г/с: (1)

$$M_i = UB_i * G$$

где UB_i - удельные выбросы вредных веществ, г/г;

0.8, 0.13 - коэффициенты трансформации оксидов азота в атмосфере ([2], п.2.2.4)

Код	Примесь	УВ з/з	М з/с
0337	Углерод оксид (Окись углерода, Угарный)	0.02	2.53924044
0301	Азота (IV) диоксид (Азота диоксид) (4)	0.8*0.003	0.3047089
0304	Азот (II) оксид (Азота оксид) (6)	0.13*0.003	0.0495152
0410	Метан (727*)	0.0005	0.063481011
0328	Углерод (Сажа, Углерод черный) (583)	0.002	0.253924044

Мощность выброса диоксида углерода M_{co2} , г/с (6):

$$M_{co2} = 0.01 * G * (3.67 * n * [C]_m + [CO2]_m) - M_{co} - M_{ch4} - M_c = 0.01 * 126.9620220 * (3.67 * 0.9984000 * 74.3910544 + 2.1584739) - 2.5392404 - 0.0634810 - 0.2539240 = 345.9547755$$

где $[CO2]_m$ - массовое содержание диоксида углерода, %;

M_{co} - мощность выброса оксида углерода, г/с;

M_{ch4} - мощность выброса метана, г/с;

M_c - мощность выброса сажи, г/с;

3. РАСЧЕТ ТЕМПЕРАТУРЫ ВЫБРАСЫВАЕМОЙ ГАЗОВОЗДУШНОЙ СМЕСИ

Низшая теплота сгорания $Q_{нз}$, ккал/м³: **9059.4**

Доля энергии теряемая за счет излучения E (11):

$$E = 0.048 * (M)^{0.5} = 0.048 * (20.4918187)^{0.5} = 0.217$$

Объемное содержание кислорода $[O2]_o$, %:

$$[O2]_o = \sum_{i=1}^N ([i]_o * A_o * x_i / M_o) = \sum_{i=1}^N ([i]_o * 16 * x_i / M_o) = 0.730726409$$

где A_o - атомная масса кислорода;

x_i - количество атомов кислорода;

M_o - молярная масса составляющей смеси содержащая атомы кислорода;

Стехиометрическое количество воздуха для сжигания 1 м³ углеводородной смеси и природного газа V_o , м³/м³ (13):

$$V_o = 0.0476 * (1.5 * [H2S]_o + \sum_{i=1}^N ((x + y / 4) * [CxHy]_o) - [O2]_o) = 0.0476 * (1.5 * 0 + \sum_{i=1}^N ((x + y / 4) * [CxHy]_o) - 0.730726409) = 11.25029682$$

где x - число атомов углерода;

y - число атомов водорода;

Количество газовой смеси, полученное при сжигании 1 м³ углеводородной смеси и природного газа V_{nc} , м³/м³ (12):

$$V_{nc} = 1 + V_o = 1 + 11.25029682 = 12.25029682$$

Предварительная теплоемкость газовой смеси C_{nc} , ккал/(м³*град.С): **0.4**

Ориентировочное значение температуры горения T_z , град.С (10):

$$T_z = T_o + (Q_{нз} * (1 - E) * n) / (V_{nc} * C_{nc}) = 67 + (9059.4 * (1 - 0.217) * 0.9984) / (12.25029682 * 0.4) = 1512.303874$$

где T_o - температура смеси или газа, град.С;

при условии, что $1500 < T_o < 1800$, $C_{nc} = 0.39$

Температура горения T_z , град.С (10):

$$T_z = T_o + (Q_{нз} * (1 - E) * n) / (V_{nc} * C_{nc}) = 67 + (9059.4 * (1 - 0.217) * 0.9984) / (12.25029682 * 0.39) = 1549.362948$$

4. РАСЧЕТ РАСХОДА ВЫБРАСЫВАЕМОЙ ГАЗОВОЗДУШНОЙ СМЕСИ

Расход выбрасываемой в атмосферу газовой смеси V_I , м³/с (14):

$$V_I = B * V_{nc} * (273 + T_z) / 273 = 0.155973 * 12.25029682 * (273 + 1549.362948) / 273 = 12.75464182$$

Длина факела $L_{фн}$, м:

$$L_{\phi n} = 15 * d = 15 * 0.2 = 3$$

Высота источника выброса вредных веществ H , м (16):

$$H = L_{\phi n} + h_e = 3 + 15 = 18$$

где h_e - высота факельной установки от уровня земли, м;

5. РАСЧЕТ СРЕДНЕЙ СКОРОСТИ ПОСТУПЛЕНИЯ В АТМОСФЕРУ ГАЗОВОЗДУШНОЙ СМЕСИ ИЗ ИСТОЧНИКА ВЫБРОСА (W_o)

Диаметр факела D_{ϕ} , м (29):

$$D_{\phi} = 0.14 * L_{\phi n} + 0.49 * d = 0.14 * 3 + 0.49 * 0.2 = 0.518$$

Средняя скорость поступления в атмосферу газовой смеси (W_o), (м/с):

$$W_o = 1.27 * V_i / D_{\phi}^2 = 1.27 * 12.75464182 / 0.518^2 = 60.36878962$$

6. РАСЧЕТ ВАЛОВЫХ ВЫБРОСОВ ЗАГРЯЗНЯЮЩИХ ВЕЩЕСТВ

Валовый выброс i -ого вредного вещества рассчитывается по формуле Π_i , т/год (30):

$$\Pi_i = 0.0036 * \tau * M_i$$

где τ - продолжительность работы факельной установки, ч/год: **720**;

Код	Примесь	Выброс г/с	Выброс т/год
0337	Углерод оксид (Оксид углерода, Угарный)	2.53924044	6.58171122
0301	Азота (IV) диоксид (Азота диоксид) (4)	0.304708853	0.789805346
0304	Азот (II) оксид (Азота оксид) (6)	0.049515189	0.128343369
0410	Метан (727*)	0.063481011	0.164542781
0328	Углерод (Сажа, Углерод черный) (583)	0.253924044	0.658171122

Источник загрязнения N 6019, Емкость для хранения дизтоплива

Список литературы:

Методические указания по определению выбросов загрязняющих

веществ в атмосферу из резервуаров РНД 211.2.02.09-2004. Астана, 2005

Расчеты по п. 6-8

Нефтепродукт, NP = **Дизельное топливо**

Климатическая зона: третья - южные области РК (прил. 17)

Концентрация паров нефтепродуктов в резервуаре, г/м³(Прил. 12), $C = 3.92$

Средний удельный выброс в осенне-зимний период, г/т(Прил. 12), $YU = 2.36$

Количество закачиваемой в резервуар жидкости в осенне-зимний период, т, $BOZ = 535.685$

Средний удельный выброс в весенне-летний период, г/т(Прил. 12), $YUY = 3.15$

Количество закачиваемой в резервуар жидкости в весенне-летний период, т, $BVL = 535.685$

Объем паровоздушной смеси, вытесняемый из резервуара во время его закачки, м³/ч, $VC = 10$

Коэффициент(Прил. 12), $KNP = 0.0029$

Режим эксплуатации: "буферная емкость" (все типы резервуаров)

Объем одного резервуара данного типа, м³, $VI = 50$

Количество резервуаров данного типа, $NR = 2$

Количество групп одноцелевых резервуаров на предприятии, $KNR = 1$

Категория веществ: А, Б, В

Конструкция резервуаров: Наземный горизонтальный

Значение K_{pm} для этого типа резервуаров(Прил. 8), $KPM = 0.1$

Значение K_{psr} для этого типа резервуаров(Прил. 8), $KPSR = 0.1$

Количество выделяющихся паров нефтепродуктов

при хранении в одном резервуаре данного типа, т/год(Прил. 13), $GHR = 0.27$

$$GHR = GHR + GHRI \cdot KNP \cdot NR = 0 + 0.27 \cdot 0.0029 \cdot 2 = 0.001566$$

Коэффициент, $KPSR = 0.1$

Коэффициент, $KPMAX = 0.1$

Общий объем резервуаров, м³, $V = 100$

Сумма $G_{hr} \cdot K_{np} \cdot N_r$, $GHR = 0.001566$

Максимальный из разовых выброс, г/с (6.2.1), $G = C \cdot KPMAX \cdot VC / 3600 = 3.92 \cdot 0.1 \cdot 10 / 3600 = 0.001089$

Среднегодовые выбросы, т/год (6.2.2), $M = (YU \cdot BOZ + YUY \cdot BVL) \cdot KPMAX \cdot 10^{-6} + GHR = (2.36 \cdot 535.685 + 3.15 \cdot$

$$535.685) \cdot 0.1 \cdot 10^{-6} + 0.001566 = 0.00186$$

Примесь: 2754 Алканы C12-19 /в пересчете на C/ (Углеводороды предельные C12-C19 (в пересчете на C);

Растворитель РПК-265П) (10)

Концентрация ЗВ в парах, % масс(Прил. 14), $CI = 99.72$

Валовый выброс, т/год (5.2.5), $M = CI \cdot M / 100 = 99.72 \cdot 0.00186 / 100 = 0.001855$

Максимальный из разовых выброс, г/с (5.2.4), $G = CI \cdot G / 100 = 99.72 \cdot 0.001089 / 100 = 0.001086$

Примесь: 0333 Сероводород (Дигидросульфид) (518)

Концентрация ЗВ в парах, % масс(Прил. 14), $CI = 0.28$

Валовый выброс, т/год (5.2.5), $M = CI \cdot M / 100 = 0.28 \cdot 0.00186 / 100 = 0.00000521$

Максимальный из разовых выброс, г/с (5.2.4), $G = CI \cdot G / 100 = 0.28 \cdot 0.001089 / 100 = 0.00000305$

Код	Наименование ЗВ	Выброс г/с	Выброс т/год
0333	Сероводород (Дигидросульфид) (518)	0.00000305	0.00000521
2754	Алканы C12-19 /в пересчете на C/ (Углеводороды предельные	0.001086	0.001855

C12-C19 (в пересчете на C); Растворитель РПК-265П) (10)		
---	--	--

Источник загрязнения N 6020, Емкость для тех.масло

Список литературы:

Методические указания по определению выбросов загрязняющих веществ в атмосферу из резервуаров РНД 211.2.02.09-2004. Астана, 2005

Расчеты по п. 6-8

Нефтепродукт, **NP = Масла**

Климатическая зона: третья - южные области РК (прил. 17)

Концентрация паров нефтепродуктов в резервуаре, г/м³(Прил. 12), **C = 0.39**Средний удельный выброс в осенне-зимний период, г/т(Прил. 12), **YY = 0.25**Количество закачиваемой в резервуар жидкости в осенне-зимний период, т, **BOZ = 2.315**Средний удельный выброс в весенне-летний период, г/т(Прил. 12), **YYY = 0.25**Количество закачиваемой в резервуар жидкости в весенне-летний период, т, **BVL = 2.315**Объем паровоздушной смеси, вытесняемый из резервуара во время его закачки, м³/ч, **VC = 1.5**Коэффициент(Прил. 12), **KNP = 0.00027**

Режим эксплуатации: "буферная емкость" (все типы резервуаров)

Объем одного резервуара данного типа, м³, **VI = 6**Количество резервуаров данного типа, **NR = 1**Количество групп одноцелевых резервуаров на предприятии, **KNR = 1**

Категория веществ: А, Б, В

Конструкция резервуаров: Наземный горизонтальный

Значение K_{max} для этого типа резервуаров(Прил. 8), **KPM = 0.1**Значение K_{prg} для этого типа резервуаров(Прил. 8), **KPSR = 0.1**

Количество выделяющихся паров нефтепродуктов

при хранении в одном резервуаре данного типа, т/год(Прил. 13), **GHRI = 0.27****GHR = GHR + GHRI · KNP · NR = 0 + 0.27 · 0.00027 · 1 = 0.0000729**Коэффициент, **KPSR = 0.1**Коэффициент, **KPMAX = 0.1**Общий объем резервуаров, м³, **V = 6**Сумма Ghri*Knp*Nr, **GHR = 0.0000729**Максимальный из разовых выброс, г/с (6.2.1), **G = C · KPMAX · VC / 3600 = 0.39 · 0.1 · 1.5 / 3600 = 0.00001625**Среднегодовые выбросы, т/год (6.2.2), **M = (YY · BOZ + YYY · BVL) · KPMAX · 10⁻⁶ + GHR = (0.25 · 2.315 + 0.25 · 2.315) · 0.1 · 10⁻⁶ + 0.0000729 = 0.000073****Примесь: 2735 Масло минеральное нефтяное (веретенное, машинное, цилиндрическое и др.) (716*)**Концентрация ЗВ в парах, % масс(Прил. 14), **CI = 100**Валовый выброс, т/год (5.2.5), **M = CI · M / 100 = 100 · 0.000073 / 100 = 0.000073**Максимальный из разовых выброс, г/с (5.2.4), **G = CI · G / 100 = 100 · 0.00001625 / 100 = 0.00001625**

Код	Наименование ЗВ	Выброс г/с	Выброс т/год
2735	Масло минеральное нефтяное (веретенное, машинное, цилиндрическое и др.) (716*)	0.00001625	0.000073

Источник загрязнения N 6021, Насос для дизтоплива

Список литературы:

Методические указания по определению выбросов загрязняющих веществ в атмосферу из резервуаров РНД 211.2.02.09-2004. Астана, 2005

Расчеты по п. 6-8

Расчет выбросов от теплообменных аппаратов и средств перекачки

Нефтепродукт: Дизельное топливо

Тип нефтепродукта и средняя температура жидкости: Керосин, дизтопливо и жидкости с температурой кипения 120-300 гр.С

Наименование аппаратуры или средства перекачки: Насос центробежный с одним торцевым уплотнением вала

Удельный выброс, кг/час(табл. 8.1), **Q = 0.04**Общее количество аппаратуры или средств перекачки, шт., **NI = 1**Одновременно работающее количество аппаратуры или средств перекачки, шт., **NNI = 1**Время работы одной единицы оборудования, час/год, **T = 720**Максимальный из разовых выброс, г/с (8.1), **G = Q · NNI / 3.6 = 0.04 · 1 / 3.6 = 0.01111**Валовый выброс, т/год (8.2), **M = (Q · NI · T) / 1000 = (0.04 · 1 · 720) / 1000 = 0.0288****Примесь: 2754 Алканы C12-19 /в пересчете на C/ (Углеводороды предельные C12-C19 (в пересчете на C); Растворитель РПК-265П) (10)**Концентрация ЗВ в парах, % масс(Прил. 14), **CI = 99.72**Валовый выброс, т/год (5.2.5), **M = CI · M / 100 = 99.72 · 0.0288 / 100 = 0.0287**

Максимальный из разовых выброс, г/с (5.2.4), $\underline{G} = CI \cdot G / 100 = 99.72 \cdot 0.01111 / 100 = 0.01108$

Примесь: 0333 Сероводород (Дигидросульфид) (518)

Концентрация ЗВ в парах, % масс(Прил. 14), $CI = 0.28$

Валовый выброс, т/год (5.2.5), $\underline{M} = CI \cdot M / 100 = 0.28 \cdot 0.0288 / 100 = 0.0000806$

Максимальный из разовых выброс, г/с (5.2.4), $\underline{G} = CI \cdot G / 100 = 0.28 \cdot 0.01111 / 100 = 0.0000311$

Код	Наименование ЗВ	Выброс г/с	Выброс т/год
0333	Сероводород (Дигидросульфид) (518)	0.0000311	0.0000806
2754	Алканы C12-19 /в пересчете на C/ (Углеводороды предельные C12-C19 (в пересчете на C); Растворитель РПК-265П) (10)	0.01108	0.0287

Источник загрязнения N 6022, Площадка налива нефти

Список литературы:

1. Методические указания по определению выбросов загрязняющих веществ в атмосферу из резервуаров РНД 211.2.02.09-2004. Астана, 2005

Расчеты по п 5.

Вид выброса, $VV =$ **Выбросы паров нефти и бензинов**

Нефтепродукт, $NPNAME =$ **Сырая нефть**

Минимальная температура смеси, гр.С, $TMIN = 10$

Коэффициент Kt (Прил.7), $KT = 0.42$

$KTMIN = 0.42$

Максимальная температура смеси, гр.С, $TMAX = 100$

Коэффициент Kt (Прил.7), $KT = 0.72$

$KTMAX = 0.72$

Режим эксплуатации, $\underline{NAME}_ =$ **"буферная емкость" (все типы резервуаров)**

Конструкция резервуаров, $\underline{NAME}_ =$ **Наземный горизонтальный**

Объем одного резервуара данного типа, м³, $VI = 50$

Количество резервуаров данного типа, $NR = 1$

Количество групп одноцелевых резервуаров, $KNR = 1$

Категория веществ, $\underline{NAME}_ =$ **А, Б, В**

Значение Kpsr(Прил.8), $KPSR = 0.1$

Значение Kpmax(Прил.8), $KPM = 0.1$

Коэффициент, $KPSR = 0.1$

Производительность закачки, м³/час, $QZ = 3.9$

Производительность откачки, м³/час, $QOT = 3.9$

Коэффициент, $KPMAX = 0.1$

Общий объем резервуаров, м³, $V = 50$

Количество жидкости закачиваемое в резервуар в течение года, т/год, $B = 2808.3$

Плотность смеси, т/м³, $RO = 0.814$

Годовая оборачиваемость резервуара (5.1.8), $NN = B / (RO \cdot V) = 2808.3 / (0.814 \cdot 50) = 69$

Коэффициент (Прил. 10), $KOB = 1.638$

Максимальный объем паровоздушной смеси, вытесняемой

из резервуара во время его закачки, м³/час, $VCMAX = 3.9$

Давление паров смеси, мм.рт.ст., $PS = 40$

, $P = 40$

Коэффициент, $KB = 1$

Температура начала кипения смеси, гр.С, $TKIP = 100$

Молекулярная масса паров смеси, кг/кмоль, $MRS = 0.6 \cdot TKIP + 45 = 0.6 \cdot 100 + 45 = 105$

Среднегодовые выбросы паров нефтепродукта, т/год (5.2.2), $M = 0.294 \cdot PS \cdot MRS \cdot (KTMAX \cdot KB + KTMIN) \cdot KPSR \cdot KOB \cdot B / (10^7 \cdot RO) = 0.294 \cdot 40 \cdot 105 \cdot (0.72 \cdot 1 + 0.42) \cdot 0.1 \cdot 1.638 \cdot 2808.3 / (10^7 \cdot 0.814) = 0.0795$

Максимальный из разовых выброс паров нефтепродукта, г/с (5.2.1), $G = (0.163 \cdot PS \cdot MRS \cdot KTMAX \cdot KPMAX \cdot KB \cdot VCMAX) / 10^4 = (0.163 \cdot 40 \cdot 105 \cdot 0.72 \cdot 0.1 \cdot 1 \cdot 3.9) / 10^4 = 0.01922$

Примесь: 0415 Смесь углеводородов предельных C1-C5 (1502*)

Концентрация ЗВ в парах, % масс(Прил. 14), $CI = 72.46$

Среднегодовые выбросы, т/год (5.2.5), $\underline{M} = CI \cdot M / 100 = 72.46 \cdot 0.0795 / 100 = 0.0576$

Максимальный из разовых выброс, г/с (5.2.4), $\underline{G} = CI \cdot G / 100 = 72.46 \cdot 0.01922 / 100 = 0.01393$

Примесь: 0416 Смесь углеводородов предельных C6-C10 (1503*)

Концентрация ЗВ в парах, % масс(Прил. 14), $CI = 26.8$

Среднегодовые выбросы, т/год (5.2.5), $\underline{M} = CI \cdot M / 100 = 26.8 \cdot 0.0795 / 100 = 0.0213$

Максимальный из разовых выброс, г/с (5.2.4), $\underline{G} = CI \cdot G / 100 = 26.8 \cdot 0.01922 / 100 = 0.00515$

Примесь: 0602 Бензол (64)

Концентрация ЗВ в парах, % масс(Прил. 14), $CI = 0.35$

Среднегодовые выбросы, т/год (5.2.5), $\underline{M} = CI \cdot M / 100 = 0.35 \cdot 0.0795 / 100 = 0.000278$

Максимальный из разовых выброс, г/с (5.2.4), $\underline{G} = CI \cdot G / 100 = 0.35 \cdot 0.01922 / 100 = 0.0000673$

Примесь: 0621 Метилбензол (349)

Концентрация ЗВ в парах, % масс(Прил. 14), $CI = 0.22$

Среднегодовые выбросы, т/год (5.2.5), $\underline{M} = CI \cdot M / 100 = 0.22 \cdot 0.0795 / 100 = 0.000175$

Максимальный из разовых выброс, г/с (5.2.4), $\underline{G} = CI \cdot G / 100 = 0.22 \cdot 0.01922 / 100 = 0.0000423$

Примесь: 0616 Диметилбензол (смесь о-, м-, п- изомеров) (203)

Концентрация ЗВ в парах, % масс(Прил. 14), $CI = 0.11$

Среднегодовые выбросы, т/год (5.2.5), $\underline{M} = CI \cdot M / 100 = 0.11 \cdot 0.0795 / 100 = 0.0000875$

Максимальный из разовых выброс, г/с (5.2.4), $\underline{G} = CI \cdot G / 100 = 0.11 \cdot 0.01922 / 100 = 0.00002114$

Примесь: 0333 Сероводород (Дигидросульфид) (518)

Концентрация ЗВ в парах, % масс(Прил. 14), $CI = 0.06$

Среднегодовые выбросы, т/год (5.2.5), $\underline{M} = CI \cdot M / 100 = 0.06 \cdot 0.0795 / 100 = 0.0000477$

Максимальный из разовых выброс, г/с (5.2.4), $\underline{G} = CI \cdot G / 100 = 0.06 \cdot 0.01922 / 100 = 0.00001153$

Код	Наименование ЗВ	Выброс г/с	Выброс т/год
0333	Сероводород (Дигидросульфид) (518)	0.00001153	0.0000477
0415	Смесь углеводородов предельных C1-C5 (1502*)	0.01393	0.0576
0416	Смесь углеводородов предельных C6-C10 (1503*)	0.00515	0.0213
0602	Бензол (64)	0.0000673	0.000278
0616	Диметилбензол (смесь о-, м-, п- изомеров) (203)	0.00002114	0.0000875
0621	Метилбензол (349)	0.0000423	0.000175

Источник загрязнения N 6023, Насос для нефти

Список литературы:

Методические указания по определению выбросов загрязняющих веществ в атмосферу из резервуаров РНД 211.2.02.09-2004. Астана, 2005

Расчеты по п. 6-8

Расчет выбросов от теплообменных аппаратов и средств перекачки

Нефтепродукт: Сырая нефть

Тип нефтепродукта и средняя температура жидкости: Нефть, мазут и жидкости с температурой кипения >300 гр.С

Наименование аппаратуры или средства перекачки: Насос центробежный с одним торцевым уплотнением вала

Удельный выброс, кг/час(табл. 8.1), $Q = 0.02$

Общее количество аппаратуры или средств перекачки, шт., $NI = 1$

Одновременно работающее количество аппаратуры или средств перекачки, шт., $NNI = 1$

Время работы одной единицы оборудования, час/год, $\underline{T} = 720$

Максимальный из разовых выброс, г/с (8.1), $G = Q \cdot NNI / 3.6 = 0.02 \cdot 1 / 3.6 = 0.00556$

Валовый выброс, т/год (8.2), $M = (Q \cdot NI \cdot \underline{T}) / 1000 = (0.02 \cdot 1 \cdot 720) / 1000 = 0.0144$

Примесь: 0415 Смесь углеводородов предельных C1-C5 (1502*)

Концентрация ЗВ в парах, % масс(Прил. 14), $CI = 72.46$

Валовый выброс, т/год (5.2.5), $\underline{M} = CI \cdot M / 100 = 72.46 \cdot 0.0144 / 100 = 0.01043$

Максимальный из разовых выброс, г/с (5.2.4), $\underline{G} = CI \cdot G / 100 = 72.46 \cdot 0.00556 / 100 = 0.00403$

Примесь: 0416 Смесь углеводородов предельных C6-C10 (1503*)

Концентрация ЗВ в парах, % масс(Прил. 14), $CI = 26.8$

Валовый выброс, т/год (5.2.5), $\underline{M} = CI \cdot M / 100 = 26.8 \cdot 0.0144 / 100 = 0.00386$

Максимальный из разовых выброс, г/с (5.2.4), $\underline{G} = CI \cdot G / 100 = 26.8 \cdot 0.00556 / 100 = 0.00149$

Примесь: 0602 Бензол (64)Концентрация ЗВ в парах, % масс(Прил. 14), $CI = 0.35$ Валовый выброс, т/год (5.2.5), $M = CI \cdot M / 100 = 0.35 \cdot 0.0144 / 100 = 0.0000504$ Максимальный из разовых выброс, г/с (5.2.4), $G = CI \cdot G / 100 = 0.35 \cdot 0.00556 / 100 = 0.00001946$ **Примесь: 0621 Метилбензол (349)**Концентрация ЗВ в парах, % масс(Прил. 14), $CI = 0.22$ Валовый выброс, т/год (5.2.5), $M = CI \cdot M / 100 = 0.22 \cdot 0.0144 / 100 = 0.0000317$ Максимальный из разовых выброс, г/с (5.2.4), $G = CI \cdot G / 100 = 0.22 \cdot 0.00556 / 100 = 0.00001223$ **Примесь: 0616 Диметилбензол (смесь о-, м-, п- изомеров) (203)**Концентрация ЗВ в парах, % масс(Прил. 14), $CI = 0.11$ Валовый выброс, т/год (5.2.5), $M = CI \cdot M / 100 = 0.11 \cdot 0.0144 / 100 = 0.00001584$ Максимальный из разовых выброс, г/с (5.2.4), $G = CI \cdot G / 100 = 0.11 \cdot 0.00556 / 100 = 0.00000612$ **Примесь: 0333 Сероводород (Дигидросульфид) (518)**Концентрация ЗВ в парах, % масс(Прил. 14), $CI = 0.06$ Валовый выброс, т/год (5.2.5), $M = CI \cdot M / 100 = 0.06 \cdot 0.0144 / 100 = 0.00000864$ Максимальный из разовых выброс, г/с (5.2.4), $G = CI \cdot G / 100 = 0.06 \cdot 0.00556 / 100 = 0.000003336$

Код	Наименование ЗВ	Выброс г/с	Выброс т/год
0333	Сероводород (Дигидросульфид) (518)	0.000003336	0.00000864
0415	Смесь углеводородов предельных C1-C5 (1502*)	0.00403	0.01043
0416	Смесь углеводородов предельных C6-C10 (1503*)	0.00149	0.00386
0602	Бензол (64)	0.00001946	0.0000504
0616	Диметилбензол (смесь о-, м-, п- изомеров) (203)	0.00000612	0.00001584
0621	Метилбензол (349)	0.00001223	0.0000317

Источник загрязнения N 6024, Устье скважины

Список литературы:

1. Методическое пособие по расчету, нормированию и контролю выбросов загрязняющих веществ в атмосферный воздух (дополненное и переработанное), СПб, НИИ Атмосфера, 2005

2. Методические указания по определению выбросов загрязняющих веществ в атмосферу из резервуаров РНД 211.2.02.09-2004. Астана, 2005

Наименование оборудования: Запорно-регулирующая арматура (тяжелые углеводороды)

Наименование технологического потока: Неочищенный нефтяной газ

Расчетная величина утечки, кг/с(Прил.Б1), $Q = 0.006588$ Расчетная доля уплотнений, потерявших герметичность, доли единицы(Прил.Б1), $X = 0.07$ Общее количество данного оборудования, шт., $N = 25$ Среднее время работы данного оборудования, час/год, $T = 720$ Суммарная утечка всех компонентов, кг/час (6.1), $G = X \cdot Q \cdot N = 0.07 \cdot 0.006588 \cdot 25 = 0.01153$ Суммарная утечка всех компонентов, г/с, $G = G / 3.6 = 0.01153 / 3.6 = 0.0032$ **Примесь: 0415 Смесь углеводородов предельных C1-C5 (1502*)**Массовая концентрация компонента в потоке, %, $C = 63.39$ Максимальный разовый выброс, г/с, $G = G \cdot C / 100 = 0.0032 \cdot 63.39 / 100 = 0.00203$ Валовый выброс, т/год, $M = G \cdot T \cdot 3600 / 10^6 = 0.00203 \cdot 720 \cdot 3600 / 10^6 = 0.005262$ **Примесь: 0410 Метан (727*)**Массовая концентрация компонента в потоке, %, $C = 14.12$ Максимальный разовый выброс, г/с, $G = G \cdot C / 100 = 0.0032 \cdot 14.12 / 100 = 0.000452$ Валовый выброс, т/год, $M = G \cdot T \cdot 3600 / 10^6 = 0.000452 \cdot 720 \cdot 3600 / 10^6 = 0.001172$ **Примесь: 0412 Изобутан (2-Метилпропан) (279)**Массовая концентрация компонента в потоке, %, $C = 3.82$ Максимальный разовый выброс, г/с, $G = G \cdot C / 100 = 0.0032 \cdot 3.82 / 100 = 0.0001222$ Валовый выброс, т/год, $M = G \cdot T \cdot 3600 / 10^6 = 0.0001222 \cdot 720 \cdot 3600 / 10^6 = 0.0003167$ **Примесь: 0405 Пентан (450)**Массовая концентрация компонента в потоке, %, $C = 2.65$ Максимальный разовый выброс, г/с, $G = G \cdot C / 100 = 0.0032 \cdot 2.65 / 100 = 0.0000848$ Валовый выброс, т/год, $M = G \cdot T \cdot 3600 / 10^6 = 0.0000848 \cdot 720 \cdot 3600 / 10^6 = 0.0002198$ **Примесь: 0333 Сероводород (Дигидросульфид) (518)**Массовая концентрация компонента в потоке, %, $C = 2.68$ Максимальный разовый выброс, г/с, $G = G \cdot C / 100 = 0.0032 \cdot 2.68 / 100 = 0.0000858$ Валовый выброс, т/год, $M = G \cdot T \cdot 3600 / 10^6 = 0.0000858 \cdot 720 \cdot 3600 / 10^6 = 0.0002223$

Наименование оборудования: Предохранительные клапаны (тяжелые углеводороды)

Наименование технологического потока: Неочищенный нефтяной газ

Расчетная величина утечки, кг/с(Прил.Б1), $Q = 0.111024$ Расчетная доля уплотнений, потерявших герметичность, доли единицы(Прил.Б1), $X = 0.35$ Общее количество данного оборудования, шт., $N = 3$ Среднее время работы данного оборудования, час/год, $T = 720$ Суммарная утечка всех компонентов, кг/час (6.1), $G = X \cdot Q \cdot N = 0.35 \cdot 0.111024 \cdot 3 = 0.1166$

Суммарная утечка всех компонентов, г/с, $G = G / 3.6 = 0.1166 / 3.6 = 0.0324$

Примесь: 0415 Смесь углеводородов предельных C1-C5 (1502*)

Массовая концентрация компонента в потоке, %, $C = 63.39$

Максимальный разовый выброс, г/с, $G_{max} = G \cdot C / 100 = 0.0324 \cdot 63.39 / 100 = 0.02054$

Валовый выброс, т/год, $M_{max} = G_{max} \cdot T \cdot 3600 / 10^6 = 0.02054 \cdot 720 \cdot 3600 / 10^6 = 0.05324$

Примесь: 0410 Метан (727*)

Массовая концентрация компонента в потоке, %, $C = 14.12$

Максимальный разовый выброс, г/с, $G_{max} = G \cdot C / 100 = 0.0324 \cdot 14.12 / 100 = 0.004575$

Валовый выброс, т/год, $M_{max} = G_{max} \cdot T \cdot 3600 / 10^6 = 0.004575 \cdot 720 \cdot 3600 / 10^6 = 0.01185$

Примесь: 0412 Изобутан (2-Метилпропан) (279)

Массовая концентрация компонента в потоке, %, $C = 3.82$

Максимальный разовый выброс, г/с, $G_{max} = G \cdot C / 100 = 0.0324 \cdot 3.82 / 100 = 0.001238$

Валовый выброс, т/год, $M_{max} = G_{max} \cdot T \cdot 3600 / 10^6 = 0.001238 \cdot 720 \cdot 3600 / 10^6 = 0.003209$

Примесь: 0405 Пентан (450)

Массовая концентрация компонента в потоке, %, $C = 2.65$

Максимальный разовый выброс, г/с, $G_{max} = G \cdot C / 100 = 0.0324 \cdot 2.65 / 100 = 0.000859$

Валовый выброс, т/год, $M_{max} = G_{max} \cdot T \cdot 3600 / 10^6 = 0.000859 \cdot 720 \cdot 3600 / 10^6 = 0.002226$

Примесь: 0333 Сероводород (Дигидросульфид) (518)

Массовая концентрация компонента в потоке, %, $C = 2.68$

Максимальный разовый выброс, г/с, $G_{max} = G \cdot C / 100 = 0.0324 \cdot 2.68 / 100 = 0.000868$

Валовый выброс, т/год, $M_{max} = G_{max} \cdot T \cdot 3600 / 10^6 = 0.000868 \cdot 720 \cdot 3600 / 10^6 = 0.00225$

Наименование оборудования: Фланцевые соединения (тяжелые углеводороды)

Наименование технологического потока: Неочищенный нефтяной газ

Расчетная величина утечки, кг/с(Прил.Б1), $Q = 0.000288$

Расчетная доля уплотнений, потерявших герметичность, доли единицы(Прил.Б1), $X = 0.02$

Общее количество данного оборудования, шт., $N = 18$

Среднее время работы данного оборудования, час/год, $T = 720$

Суммарная утечка всех компонентов, кг/час (6.1), $G = X \cdot Q \cdot N = 0.02 \cdot 0.000288 \cdot 18 = 0.0001037$

Суммарная утечка всех компонентов, г/с, $G = G / 3.6 = 0.0001037 / 3.6 = 0.0000288$

Примесь: 0415 Смесь углеводородов предельных C1-C5 (1502*)

Массовая концентрация компонента в потоке, %, $C = 63.39$

Максимальный разовый выброс, г/с, $G_{max} = G \cdot C / 100 = 0.0000288 \cdot 63.39 / 100 = 0.00001826$

Валовый выброс, т/год, $M_{max} = G_{max} \cdot T \cdot 3600 / 10^6 = 0.00001826 \cdot 720 \cdot 3600 / 10^6 = 0.0000473$

Примесь: 0410 Метан (727*)

Массовая концентрация компонента в потоке, %, $C = 14.12$

Максимальный разовый выброс, г/с, $G_{max} = G \cdot C / 100 = 0.0000288 \cdot 14.12 / 100 = 0.00000407$

Валовый выброс, т/год, $M_{max} = G_{max} \cdot T \cdot 3600 / 10^6 = 0.00000407 \cdot 720 \cdot 3600 / 10^6 = 0.0000105$

Примесь: 0412 Изобутан (2-Метилпропан) (279)

Массовая концентрация компонента в потоке, %, $C = 3.82$

Максимальный разовый выброс, г/с, $G_{max} = G \cdot C / 100 = 0.0000288 \cdot 3.82 / 100 = 0.0000011$

Валовый выброс, т/год, $M_{max} = G_{max} \cdot T \cdot 3600 / 10^6 = 0.0000011 \cdot 720 \cdot 3600 / 10^6 = 0.00000285$

Примесь: 0405 Пентан (450)

Массовая концентрация компонента в потоке, %, $C = 2.65$

Максимальный разовый выброс, г/с, $G_{max} = G \cdot C / 100 = 0.0000288 \cdot 2.65 / 100 = 0.000000763$

Валовый выброс, т/год, $M_{max} = G_{max} \cdot T \cdot 3600 / 10^6 = 0.000000763 \cdot 720 \cdot 3600 / 10^6 = 0.00000198$

Примесь: 0333 Сероводород (Дигидросульфид) (518)

Массовая концентрация компонента в потоке, %, $C = 2.68$

Максимальный разовый выброс, г/с, $G_{max} = G \cdot C / 100 = 0.0000288 \cdot 2.68 / 100 = 0.000000772$

Валовый выброс, т/год, $M_{max} = G_{max} \cdot T \cdot 3600 / 10^6 = 0.000000772 \cdot 720 \cdot 3600 / 10^6 = 0.000002$

Сводная таблица расчетов:

Оборудов.	Технологич. поток	Общее кол-во, шт.	Время работы, ч/з
Запорно-регулирующая арматура (тяжелые углеводороды)	Неочищенный нефтяной газ	25	720
Предохранительные клапаны (тяжелые углеводороды)	Неочищенный нефтяной газ	3	720
Фланцевые соединения (тяжелые углеводороды)	Неочищенный нефтяной газ	18	720

Итоговая таблица:

Код	Наименование ЗВ	Выброс г/с	Выброс т/год
0333	Сероводород (Дигидросульфид) (518)	0.0008680	0.00247430
0405	Пентан (450)	0.0008590	0.00244778
0410	Метан (727*)	0.0045750	0.01303250
0412	Изобутан (2-Метилпропан) (279)	0.0012380	0.00352855
0415	Смесь углеводородов предельных C1-C5 (1502*)	0.0205400	0.05854930

Источник загрязнения N 6025, Емкость для нефти

Список литературы:

1. Методические указания по определению выбросов загрязняющих веществ в атмосферу из резервуаров РНД 211.2.02.09-2004. Астана, 2005
Расчеты по п 5.

Вид выброса, $VV =$ **Выбросы паров нефти и бензинов**

Нефтепродукт, $NPNAME =$ **Сырая нефть**

Минимальная температура смеси, гр.С, $TMIN = 10$

Коэффициент Kt (Прил.7), $KT = 0.42$

$KTMIN = 0.42$

Максимальная температура смеси, гр.С, $TMAX = 100$

Коэффициент Kt (Прил.7), $KT = 0.72$

$KTMAX = 0.72$

Режим эксплуатации, $NAME_ =$ **"буферная емкость" (все типы резервуаров)**

Конструкция резервуаров, $NAME_ =$ **Наземный горизонтальный**

Объем одного резервуара данного типа, м3, $VI = 50$

Количество резервуаров данного типа, $NR = 1$

Количество групп одноцелевых резервуаров, $KNR = 1$

Категория веществ, $NAME_ =$ **А, Б, В**

Значение K_{psr} (Прил.8), $KPSR = 0.1$

Значение K_{pmax} (Прил.8), $KPM = 0.1$

Коэффициент, $KPSR = 0.1$

Коэффициент, $KPMAX = 0.1$

Общий объем резервуаров, м3, $V = 50$

Количество жидкости закачиваемое в резервуар в течение года, т/год, $B = 2808.3$

Плотность смеси, т/м3, $RO = 0.814$

Годовая оборачиваемость резервуара (5.1.8), $NN = B / (RO \cdot V) = 2808.3 / (0.814 \cdot 50) = 69$

Коэффициент (Прил. 10), $KOB = 1.638$

Максимальный объем паровоздушной смеси, вытесняемой из резервуара во время его закачки, м3/час, $VCMAX = 3.9$

Давление паров смеси, мм.рт.ст., $PS = 40$

, $P = 40$

Коэффициент, $KB = 1$

Температура начала кипения смеси, гр.С, $TKIP = 100$

Молекулярная масса паров смеси, кг/кмоль, $MRS = 0.6 \cdot TKIP + 45 = 0.6 \cdot 100 + 45 = 105$

Среднегодовые выбросы паров нефтепродукта, т/год (5.2.2), $M = 0.294 \cdot PS \cdot MRS \cdot (KTMAX \cdot KB + KTMIN) \cdot KPSR \cdot KOB \cdot B / (10^7 \cdot RO) = 0.294 \cdot 40 \cdot 105 \cdot (0.72 \cdot 1 + 0.42) \cdot 0.1 \cdot 1.638 \cdot 2808.3 / (10^7 \cdot 0.814) = 0.0795$

Максимальный из разовых выброс паров нефтепродукта, г/с (5.2.1), $G = (0.163 \cdot PS \cdot MRS \cdot KTMAX \cdot KPMAX \cdot KB \cdot VCMAX) / 10^4 = (0.163 \cdot 40 \cdot 105 \cdot 0.72 \cdot 0.1 \cdot 1 \cdot 3.9) / 10^4 = 0.01922$

Примесь: 0415 Смесь углеводородов предельных C1-C5 (1502*)

Концентрация ЗВ в парах, % масс(Прил. 14), $CI = 72.46$

Среднегодовые выбросы, т/год (5.2.5), $M_ = CI \cdot M / 100 = 72.46 \cdot 0.0795 / 100 = 0.0576$

Максимальный из разовых выброс, г/с (5.2.4), $G_ = CI \cdot G / 100 = 72.46 \cdot 0.01922 / 100 = 0.01393$

Примесь: 0416 Смесь углеводородов предельных C6-C10 (1503*)

Концентрация ЗВ в парах, % масс(Прил. 14), $CI = 26.8$

Среднегодовые выбросы, т/год (5.2.5), $M_ = CI \cdot M / 100 = 26.8 \cdot 0.0795 / 100 = 0.0213$

Максимальный из разовых выброс, г/с (5.2.4), $G_ = CI \cdot G / 100 = 26.8 \cdot 0.01922 / 100 = 0.00515$

Примесь: 0602 Бензол (64)

Концентрация ЗВ в парах, % масс(Прил. 14), $CI = 0.35$

Среднегодовые выбросы, т/год (5.2.5), $M_ = CI \cdot M / 100 = 0.35 \cdot 0.0795 / 100 = 0.000278$

Максимальный из разовых выброс, г/с (5.2.4), $G_ = CI \cdot G / 100 = 0.35 \cdot 0.01922 / 100 = 0.0000673$

Примесь: 0621 Метилбензол (349)

Концентрация ЗВ в парах, % масс(Прил. 14), $CI = 0.22$

Среднегодовые выбросы, т/год (5.2.5), $M_ = CI \cdot M / 100 = 0.22 \cdot 0.0795 / 100 = 0.000175$

Максимальный из разовых выброс, г/с (5.2.4), $G_ = CI \cdot G / 100 = 0.22 \cdot 0.01922 / 100 = 0.0000423$

Примесь: 0616 Диметилбензол (смесь о-, м-, п- изомеров) (203)Концентрация ЗВ в парах, % масс(Прил. 14), $CI = 0.11$ Среднегодовые выбросы, т/год (5.2.5), $M = CI \cdot M / 100 = 0.11 \cdot 0.0795 / 100 = 0.0000875$ Максимальный из разовых выброс, г/с (5.2.4), $G = CI \cdot G / 100 = 0.11 \cdot 0.01922 / 100 = 0.00002114$ **Примесь: 0333 Сероводород (Дигидросульфид) (518)**Концентрация ЗВ в парах, % масс(Прил. 14), $CI = 0.06$ Среднегодовые выбросы, т/год (5.2.5), $M = CI \cdot M / 100 = 0.06 \cdot 0.0795 / 100 = 0.0000477$ Максимальный из разовых выброс, г/с (5.2.4), $G = CI \cdot G / 100 = 0.06 \cdot 0.01922 / 100 = 0.00001153$

Код	Наименование ЗВ	Выброс г/с	Выброс т/год
0333	Сероводород (Дигидросульфид) (518)	0.00001153	0.0000477
0415	Смесь углеводородов предельных C1-C5 (1502*)	0.01393	0.0576
0416	Смесь углеводородов предельных C6-C10 (1503*)	0.00515	0.0213
0602	Бензол (64)	0.0000673	0.000278
0616	Диметилбензол (смесь о-, м-, п- изомеров) (203)	0.00002114	0.0000875
0621	Метилбензол (349)	0.0000423	0.000175

Источник загрязнения N 6026, Газосепаратор

Сборник методик по расчету выбросов вредных веществ в атмосферу различными производствами. Алматы, №61-п от 24.02.2004 г.

Исходные данные:				Расчетная формула:	Результат
Давление в аппарате	P	7000	гПа	$П = 0,004 * \left(\frac{PV}{1011} \right)^{0,8} / K\partial$	
Объем аппарата	V	1,5	м ³		
Коэффициент, зависящий от ср. темп. кипения жидкости	Kg	0,57			
Время работы	T	720	час		
Расчеты выбросов: углеводороды C1-C5	Пр	кг/час		0,004*(7000 * 1,5 / 1011) ^{0,8} / 0,57	0,04564
		г/с		0,04564 * 1000 / 3600	0,01268
		т/год		0,04564 / 1000 * 720	0,03286

Итоговая таблица

0415	Смесь углеводородов предельных C1-C5 (1502*)	0.01268	0.03286
------	--	---------	---------

Источник загрязнения N 6027, Конденсатосборник

Сборник методик по расчету выбросов вредных веществ в атмосферу различными производствами. Алматы, №61-п от 24.02.2004 г.

№ п.п	Наименование	Обозн.	Ед. изм.	Кол-во	Расчет	Результат
1	<u>Исходные данные:</u>					
1.1.	Объем аппарата	V	м ³	2	$П = 0,037 * \left(\frac{PV}{1011} \right)^{0,8} * \sqrt{Mn/T}$	
1.2	Давление в аппарате	P	гПа	5000		
1.3	Средняя молекулярная масса паров	Mп	г/моль	63		

1.4	Время работы	T	час	720						
1.5	Средняя температура в аппарате	t	К	303						
2	Количество выбросов углеводородов в C1-C5 составит:		Пр	кг/час					0,1055	
			Пр	г/с	0,1055	*	1000	/	3600	0,02931
			Пр	т/год	0,0293	/	1000000	*	3600	*

Итоговая таблица

0415	Смесь углеводородов предельных C1-C5 (1502*)	0.02931	0.07594
------	--	---------	---------

При интенсификации притока из пласта соляно-кислотной обработкой (СКО)

Источник загрязнения N 0018, Кислотный агрегат АН-400

Список литературы:

1."Методика расчета выбросов загрязняющих веществ в атмосферу от стационарных дизельных установок. РНД 211.2.02.04-2004". Астана, 2004 г.

Исходные данные:

Производитель стационарной дизельной установки (СДУ): отечественный

Расход топлива стационарной дизельной установки за год B_{200} , т, 7.5Эксплуатационная мощность стационарной дизельной установки $P_э$, кВт, 110Удельный расход топлива на экспл./номин. режиме работы двигателя $b_э$, г/кВт*ч, 315Температура отработавших газов $T_{о2}$, К, 400

Используемая природоохранная технология: процент очистки указан самостоятельно

1.Оценка расхода и температуры отработавших газов

Расход отработавших газов $G_{о2}$, кг/с:

$$G_{о2} = 8.72 * 10^{-6} * b_э * P_э = 8.72 * 10^{-6} * 315 * 110 = 0.302148 \quad (A.3)$$

Удельный вес отработавших газов $\gamma_{о2}$, кг/м³:

$$\gamma_{о2} = 1.31 / (1 + T_{о2} / 273) = 1.31 / (1 + 400 / 273) = 0.531396731 \quad (A.5)$$

где 1.31 - удельный вес отработавших газов при температуре, равной 0 гр.С, кг/м³;Объемный расход отработавших газов $Q_{о2}$, м³/с:

$$Q_{о2} = G_{о2} / \gamma_{о2} = 0.302148 / 0.531396731 = 0.568592132 \quad (A.4)$$

2.Расчет максимального из разовых и валового выбросов

Таблица значений выбросов e_{mi} г/кВт*ч стационарной дизельной установки до капитального ремонта

Группа	CO	NOx	CH	C	SO2	CH2O	БП
Б	6.2	9.6	2.9	0.5	1.2	0.12	1.2E-5

Таблица значений выбросов $q_{эi}$ г/кг.топл. стационарной дизельной установки до капитального ремонта

Группа	CO	NOx	CH	C	SO2	CH2O	БП
Б	26	40	12	2	5	0.5	5.5E-5

Расчет максимального из разовых выброса M_i , г/с:

$$M_i = e_{mi} * P_э / 3600 \quad (1)$$

Расчет валового выброса W_i , т/год:

$$W_i = q_{эi} * B_{200} / 1000 \quad (2)$$

Коэффициенты трансформации приняты на уровне максимально установленных значений, т.е. 0.8 - для NO₂ и 0.13 - для NO

Итого выбросы по веществам:

Код	Примесь	г/сек без очистки	т/год без очистки	% очистки	г/сек с очисткой	т/год с очисткой
0301	Азота (IV) диоксид (Азота диоксид) (4)	0.234666667	0.24	0	0.234666667	0.24

0304	Азот (II) оксид (Азота оксид) (6)	0.038133333	0.039	0	0.038133333	0.039
0328	Углерод (Сажа, Углерод черный) (583)	0.015277778	0.015	0	0.015277778	0.015
0330	Сера диоксид (Ангидрид сернистый, Сернистый газ, Сера (IV) оксид) (516)	0.036666667	0.0375	0	0.036666667	0.0375
0337	Углерод оксид (Окись углерода, Угарный газ) (584)	0.189444444	0.195	0	0.189444444	0.195
0703	Бенз/а/пирен (3,4-Бензпирен) (54)	0.000000367	0.000000413	0	0.000000367	0.000000413
1325	Формальдегид (Метаналь) (609)	0.003666667	0.00375	0	0.003666667	0.00375
2754	Алканы C12-19 /в пересчете на C/ (Углеводороды предельные C12-C19 (в пересчете на C); Растворитель РПК-265П) (10)	0.088611111	0.09	0	0.088611111	0.09

Источник загрязнения N 0019, Дизельный двигатель CAT насосного агрегата СКО

Список литературы:

1. "Методика расчета выбросов загрязняющих веществ в атмосферу от стационарных дизельных установок. РНД 211.2.02.04-2004". Астана, 2004 г.

Исходные данные:

Производитель стационарной дизельной установки (СДУ): отечественный

Расход топлива стационарной дизельной установки за год B_{200} , т, 5.5

Эксплуатационная мощность стационарной дизельной установки P_y , кВт, 175

Удельный расход топлива на экспл./номин. режиме работы двигателя b_y , г/кВт*ч, 737.14

Температура отработавших газов T_{O_2} , К, 400

Используемая природоохранная технология: процент очистки указан самостоятельно

1. Оценка расхода и температуры отработавших газов

Расход отработавших газов G_{O_2} , кг/с:

$$G_{O_2} = 8.72 * 10^{-6} * b_y * P_y = 8.72 * 10^{-6} * 737.14 * 175 = 1.12487564 \quad (A.3)$$

Удельный вес отработавших газов γ_{O_2} , кг/м³:

$$\gamma_{O_2} = 1.31 / (1 + T_{O_2} / 273) = 1.31 / (1 + 400 / 273) = 0.531396731 \quad (A.5)$$

где 1.31 - удельный вес отработавших газов при температуре, равной 0 гр.С, кг/м³;

Объемный расход отработавших газов Q_{O_2} , м³/с:

$$Q_{O_2} = G_{O_2} / \gamma_{O_2} = 1.12487564 / 0.531396731 = 2.116828302 \quad (A.4)$$

2. Расчет максимального из разовых и валового выбросов

Таблица значений выбросов e_{mi} г/кВт*ч стационарной дизельной установки до капитального ремонта

Группа	CO	NOx	CH	C	SO2	CH2O	БП
Б	6.2	9.6	2.9	0.5	1.2	0.12	1.2E-5

Таблица значений выбросов q_{yi} г/кг.топл. стационарной дизельной установки до капитального ремонта

Группа	CO	NOx	CH	C	SO2	CH2O	БП
Б	26	40	12	2	5	0.5	5.5E-5

Расчет максимального из разовых выброса M_i , г/с:

$$M_i = e_{mi} * P_y / 3600 \quad (1)$$

Расчет валового выброса W_i , т/год:

$$W_i = q_{yi} * B_{200} / 1000 \quad (2)$$

Коэффициенты трансформации приняты на уровне максимально установленных значений, т.е. 0.8 - для NO₂ и 0.13 - для NO

Итого выбросы по веществам:

Код	Примесь	г/сек без очистки	т/год без очистки	% очистки	г/сек с очисткой	т/год с очисткой
0301	Азота (IV) диоксид (Азота	0.373333333	0.176	0	0.373333333	0.176

	диоксид) (4)					
0304	Азот (II) оксид (Азота оксид) (6)	0.060666667	0.0286	0	0.060666667	0.0286
0328	Углерод (Сажа, Углерод черный) (583)	0.024305556	0.011	0	0.024305556	0.011
0330	Сера диоксид (Ангидрид сернистый, Сернистый газ, Сера (IV) оксид) (516)	0.058333333	0.0275	0	0.058333333	0.0275
0337	Углерод оксид (Окись углерода, Угарный газ) (584)	0.301388889	0.143	0	0.301388889	0.143
0703	Бенз/а/пирен (3,4-Бензпирен) (54)	0.000000583	0.000000303	0	0.000000583	0.000000303
1325	Формальдегид (Метаналь) (609)	0.005833333	0.00275	0	0.005833333	0.00275
2754	Алканы C12-19 /в пересчете на C/ (Углеводороды предельные C12-C19 (в пересчете на C); Растворитель РПК-265П) (10)	0.140972222	0.066	0	0.140972222	0.066

РАСЧЕТ ВАЛОВЫХ ВЫБРОСОВ

Источник загрязнения N 6028, Емкость для соляной кислоты

Расчетная методика: Методические указания по определению выбросов загрязняющих веществ в атмосферу из резервуаров РНД 211.2.02.09-2004

Давление насыщенных паров i-го компонента при минимальной и максимальной температуре жидкости соответственно	P _{tmax}	0,032	мм.рт.ст.
	P _{tmin}	0,02	мм.рт.ст.
Минимальная и максимальная температура жидкости в резервуаре соответственно	t _{жmin}	0,35	0С
	t _{жmax}	0,71	0С
Опытные коэффициенты (приложение 8)	K _{рсп}	0,69	
	K _{рmax}	0,98	
Максимальный объем паровоздушной смеси, вытесняемой из резервуара во время его заправки	V _{чmax}	0,3854	м3/час
Массовая доля вещества, в долях единицы (X _i =C _i /100)	X _i	0,13	
Массовая доля вещества	C _i	13	%
Опытный коэффициент, принимается по Приложению 9	K _в	1,81	
молекулярная масса паров жидкости	m _i	36	
Плотность жидкости	ρ _ж	1,136	т/м3
Коэффициент оборачиваемости	K _{об}	2,5	
Расход соляной кислоты	B	7,952	т

Выбросы паров жидкости рассчитываются по формулам:

- максимальные выбросы (M, г/с)

$$M = \frac{0.445 \times P_t \times m \times K_p^{\max} \times K_B \times V_v^{\max}}{10^2 \times (273 + t_{ж}^{\max})}$$

- годовые выбросы (G, т/год)

$$G = \frac{0.160 \times (P_t^{\max} \times K_B + P_t^{\min}) \times m \times K_p^{\Phi} \times K_{об} \times B}{10^4 \times \rho_{ж} \times (546 + t_{ж}^{\max} + t_{ж}^{\min})}$$

где:

P_{tmin}, P_{tmax} - давление насыщенных паров жидкости при минимальной и максимальной температуре жидкости и соответственно, мм.рт.ст;

K_{рсп}, K_{рmax} - опытные коэффициенты по Приложению 8;

$V_{\text{чтах}}$ - максимальный объем паровоздушной смеси, вытесняемой из резервуаров во время его закачки, м³/час;

$t_{\text{жmin}}$, $t_{\text{жтах}}$ - минимальная и максимальная температура жидкости в резервуаре соответственно, °С;

m - молекулярная масса паров жидкости;

K_v - опытный коэффициент, принимается по Приложению 9;

$\rho_{\text{ж}}$ - плотность жидкости, т/м³;

$K_{об}$ - коэффициент оборачиваемости, принимается по Приложению 10;

V - количество жидкости, закачиваемое в резервуар в течение года, т/ период.

Кислотная жидкость в объёме максимально 7 м³/период *1,136 плотность = 7,952 т/период

Итоговая таблица:

<i>Код</i>	<i>Наименование ЗВ</i>	<i>Выброс г/с</i>	<i>Выброс т/год</i>
0316	Гидрохлорид (соляная кислота, водород хлорид) (163)	0.0000110	0.0000010

Приложение 2

Результаты расчета приземных концентрации загрязняющих веществ

Город : 742 Кызылординская область
 Объект : 0091 Бурение скважин Майкыз - 1-ой скважины Вар.№ 2
 ПК ЭРА v3.0 Модель: МРК-2014
 2930 Пыль абразивная (Корунд белый, Монокорунд) (1027*)

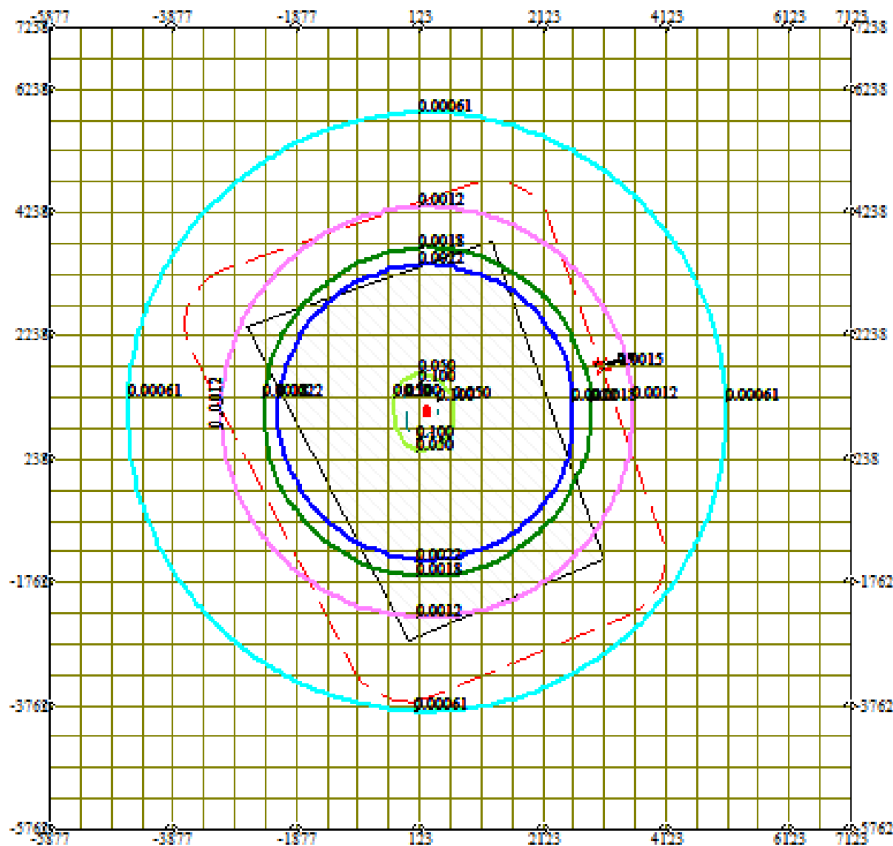
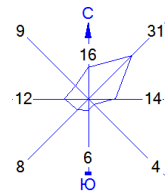

Условные обозначения:

- Территория предприятия
- Санитарно-защитные зоны, группа N 01
- 3 Максим. значение концентрации
- Расч. прямоугольник N 01

Изолинии в долях ПДК

- 0.00061 ПДК
- 0.0012 ПДК
- 0.0018 ПДК
- 0.0022 ПДК
- 0.050 ПДК
- 0.100 ПДК

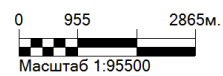

Макс концентрация 0.1710009 ПДК достигается в точке $x=123$ $y=1238$
 При опасном направлении 152° и опасной скорости ветра 12 м/с
 Расчетный прямоугольник № 1, ширина 13000 м, высота 13000 м,
 шаг расчетной сетки 500 м, количество расчетных точек 27*27
 Расчет на существующее положение.

Город : 742 Кызылординская область
 Объект : 0091 Бурение скважин Майкыз - 1-ой скважины Вар.№ 2
 ПК ЭРА v3.0 Модель: МРК-2014
 2908 Пыль неорганическая, содержащая двуокись кремния в %: 70-20 (шамот, цемент, пыль цементного производства - глина, глинистый сланец, доменный шлак, песок, клинкер, зола, кремнезем, зола углей казахстанских месторождений) (494)

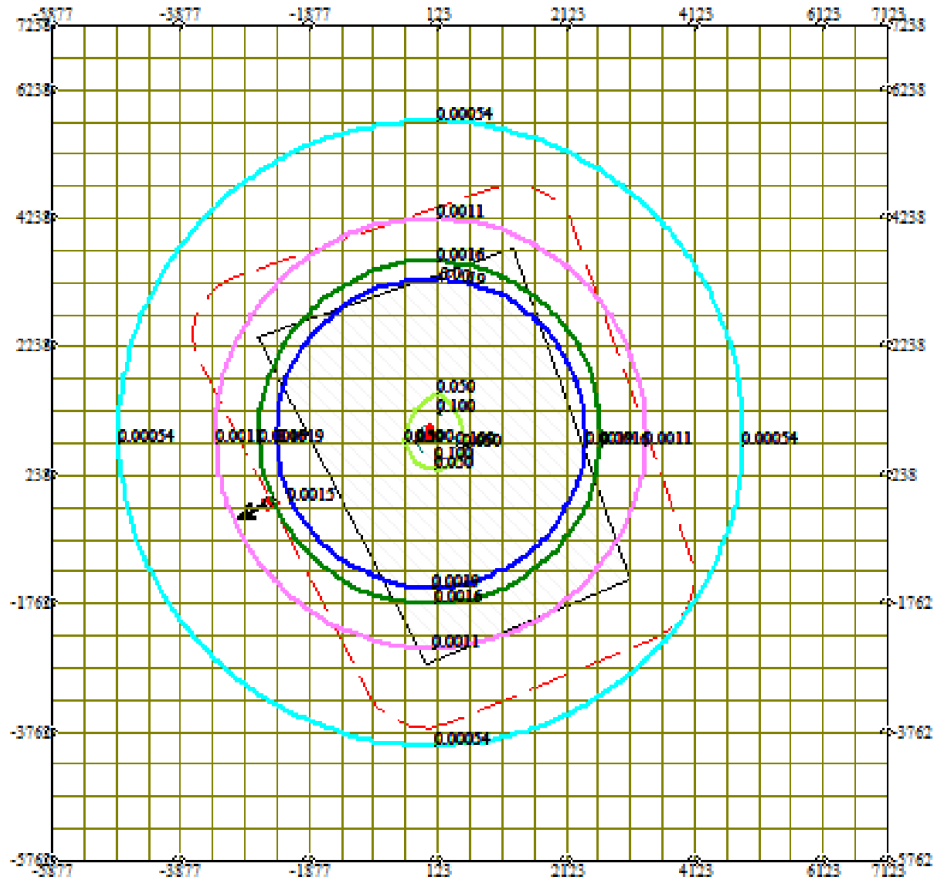
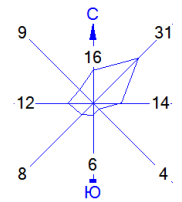

Условные обозначения:

- Территория предприятия
- Санитарно-защитные зоны, группа N 01
- Максим. значение концентрации
- Расч. прямоугольник N 01

- Изолинии в долях ПДК
- 0.00054 ПДК
- 0.0011 ПДК
- 0.0016 ПДК
- 0.0019 ПДК
- 0.0050 ПДК
- 0.0100 ПДК
- 0.100 ПДК

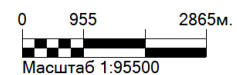

Макс концентрация 0.2179287 ПДК достигается в точке $x=123$ $y=738$
 При опасном направлении 327° и опасной скорости ветра 12 м/с
 Расчетный прямоугольник № 1, ширина 13000 м, высота 13000 м,
 шаг расчетной сетки 500 м, количество расчетных точек 27×27
 Расчет на существующее положение.

Город : 742 Кызылординская область
 Объект : 0091 Бурение скважин Майкыз - 1-ой скважины Вар.№ 2
 ПК ЭРА v3.0 Модель: МРК-2014
 2902 Взвешенные частицы (116)

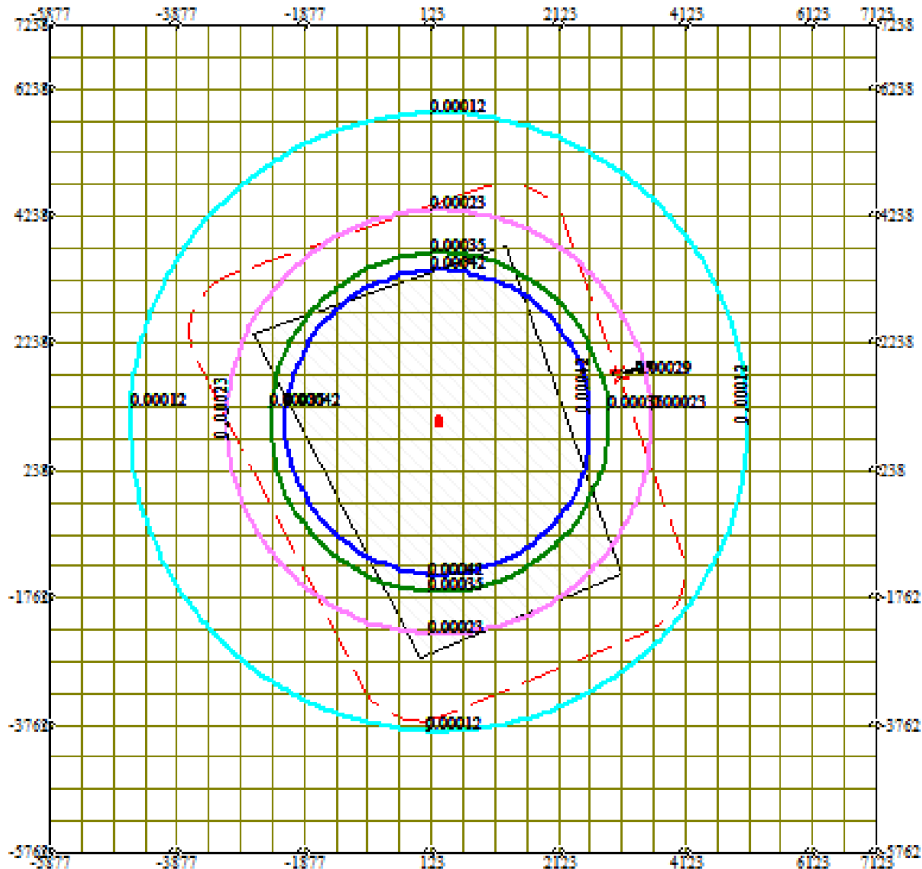
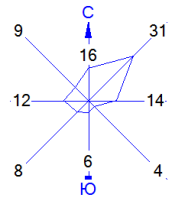

Условные обозначения:

- Территория предприятия
- Санитарно-защитные зоны, группа N 01
- Максим. значение концентрации
- Расч. прямоугольник N 01

Изолинии в долях ПДК

- 0.00012 ПДК
- 0.00023 ПДК
- 0.00035 ПДК
- 0.00042 ПДК

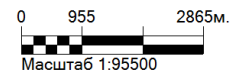

Макс концентрация 0.0327132 ПДК достигается в точке $x=123$ $y=1238$
 При опасном направлении 152° и опасной скорости ветра 12 м/с
 Расчетный прямоугольник № 1, ширина 13000 м, высота 13000 м,
 шаг расчетной сетки 500 м, количество расчетных точек 27*27
 Расчет на существующее положение.

Город : 742 Кызылординская область
 Объект : 0091 Бурение скважин Майкыз - 1-ой скважины Вар.№ 2
 ПК ЭРА v3.0 Модель: МРК-2014
 2754 Алканы C12-19 /в пересчете на С/ (Углеводороды предельные C12-C19 (в пересчете на С); Растворитель РПК-265П) (10)

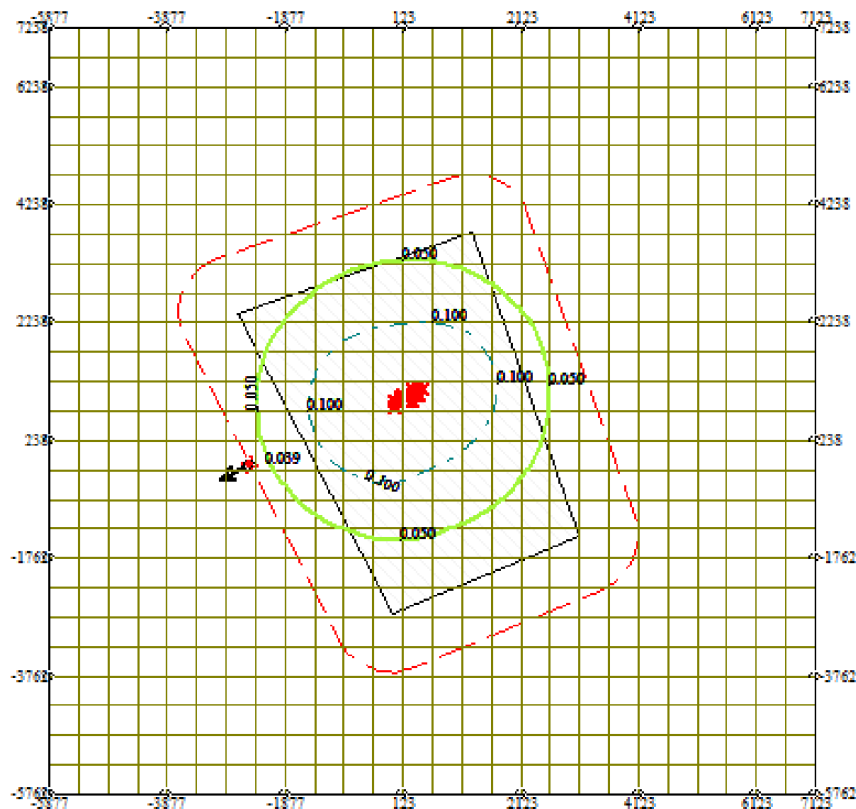
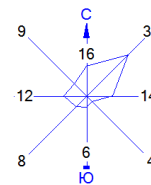

Условные обозначения:

- Территория предприятия
- Санитарно-защитные зоны, группа N 01
- * Максим. значение концентрации
- Расч. прямоугольник N 01

Изолинии в долях ПДК
— 0.050 ПДК
- - - - 0.100 ПДК

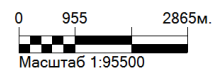

Макс концентрация 0.6655172 ПДК достигается в точке x= 123 y= 738
 При опасном направлении 323° и опасной скорости ветра 8.16 м/с
 Расчетный прямоугольник № 1, ширина 13000 м, высота 13000 м,
 шаг расчетной сетки 500 м, количество расчетных точек 27*27
 Расчет на существующее положение.

Город : 742 Кызылординская область
 Объект : 0091 Бурение скважин Майкыз - 1-ой скважины Вар.№ 2
 ПК ЭРА v3.0 Модель: МРК-2014
 1325 Формальдегид (Метаналь) (609)

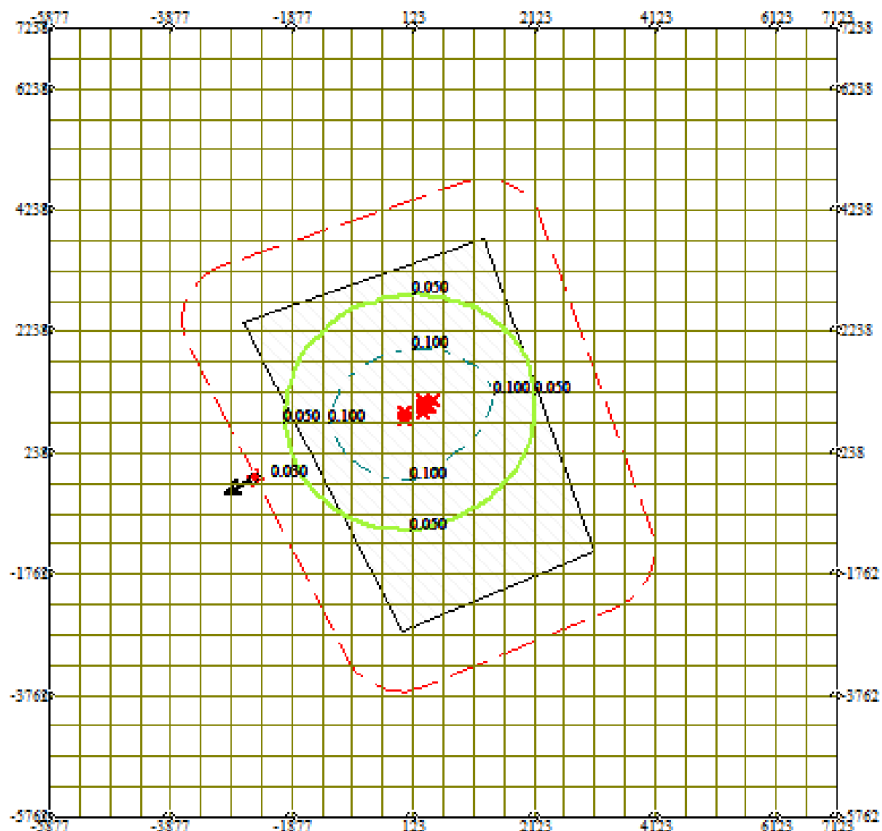
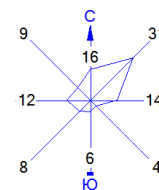

Условные обозначения:

- Территория предприятия
- Санитарно-защитные зоны, группа N 01
- Максим. значение концентрации
- Расч. прямоугольник N 01

- Изолинии в долях ПДК 0.050 ПДК
- 0.100 ПДК

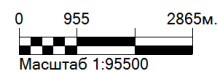

Макс концентрация 0.5546008 ПДК достигается в точке $x=123$ $y=738$
 При опасном направлении 323° и опасной скорости ветра 8.17 м/с
 Расчетный прямоугольник № 1, ширина 13000 м, высота 13000 м,
 шаг расчетной сетки 500 м, количество расчетных точек 27×27
 Расчёт на существующее положение.

Город : 742 Кызылординская область
 Объект : 0091 Бурение скважин Майкыз - 1-ой скважины Вар.№ 2
 ПК ЭРА v3.0 Модель: МРК-2014
 0703 Бенз/а/пирен (3,4-Бензпирен) (54)

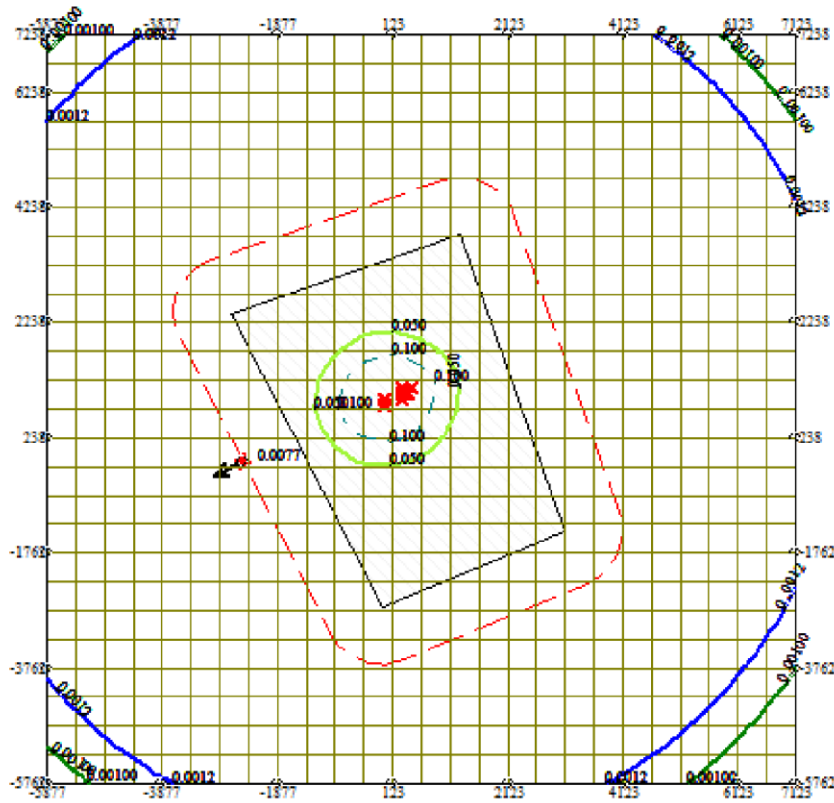
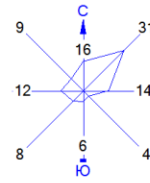

Условные обозначения:

- Территория предприятия
- Санитарно-защитные зоны, группа N 01
- * Максим. значение концентрации
- Расч. прямоугольник N 01

- Изолинии в долях ПДК
- 0.00100 ПДК
- 0.0012 ПДК
- 0.050 ПДК
- - - 0.100 ПДК

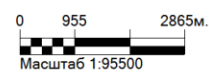

Макс концентрация 0.517912 ПДК достигается в точке $x=123$ $y=738$
 При опасном направлении 323° и опасной скорости ветра 10.17 м/с
 Расчетный прямоугольник № 1, ширина 13000 м, высота 13000 м,
 шаг расчетной сетки 500 м, количество расчетных точек 27*27
 Расчет на существующее положение.

Город : 742 Кызылординская область
 Объект : 0091 Бурение скважин Майкыз - 1-ой скважины Вар.№ 2
 ПК ЭРА v3.0 Модель: МРК-2014
 0344 Фториды неорганические плохо растворимые - (алюминия фторид, кальция фторид, натрия гексафторалюминат) (Фториды неорганические плохо растворимые /в пересчете на фтор/) (615)

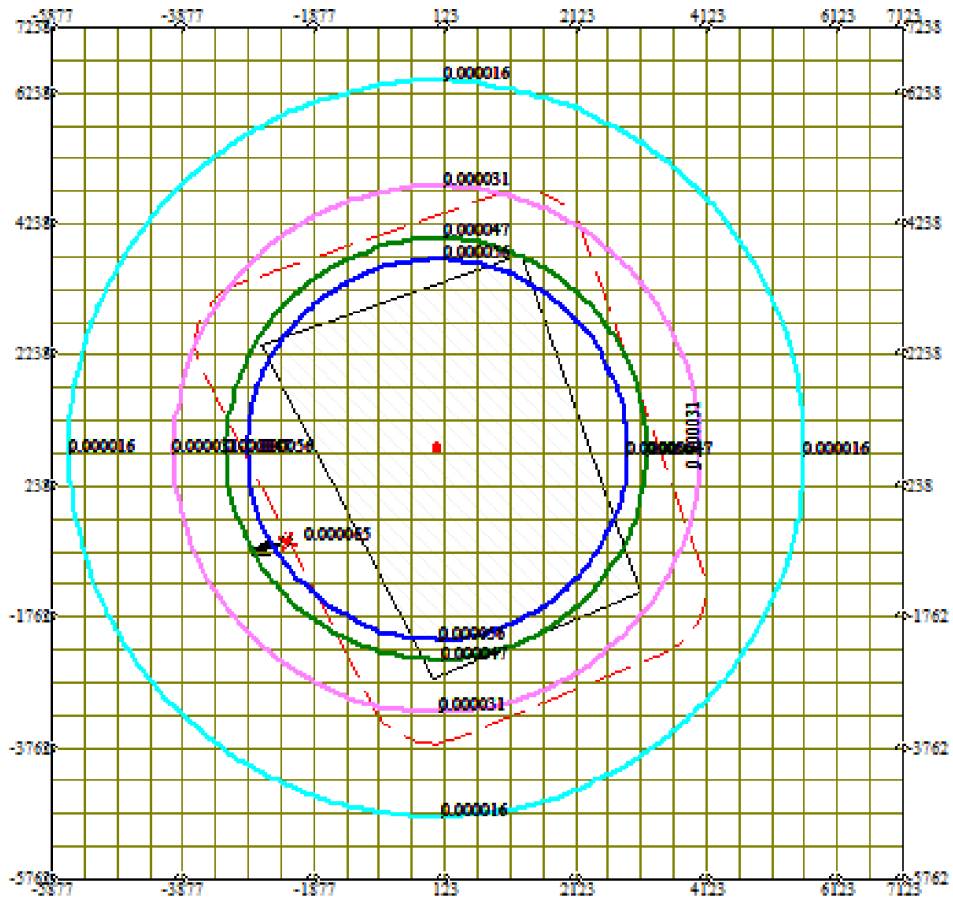
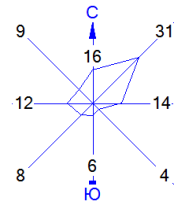

Условные обозначения:

- Территория предприятия
- Санитарно-защитные зоны, группа N 01
- * Максим. значение концентрации
- Расч. прямоугольник N 01

Изолнии в долях ПДК

- 0.000016 ПДК
- 0.000031 ПДК
- 0.000047 ПДК
- 0.000056 ПДК

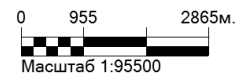

Макс концентрация 0.0161565 ПДК достигается в точке $x= 123$ $y= 738$
 При опасном направлении 299° и опасной скорости ветра 9.88 м/с
 Расчетный прямоугольник № 1, ширина 13000 м, высота 13000 м,
 шаг расчетной сетки 500 м, количество расчетных точек 27*27
 Расчёт на существующее положение.

Город : 742 Кызылординская область
 Объект : 0091 Бурение скважин Майкыз - 1-ой скважины Вар.№ 2
 ПК ЭРА v3.0 Модель: МРК-2014
 0342 Фтористые газообразные соединения /в пересчете на фтор/ (617)

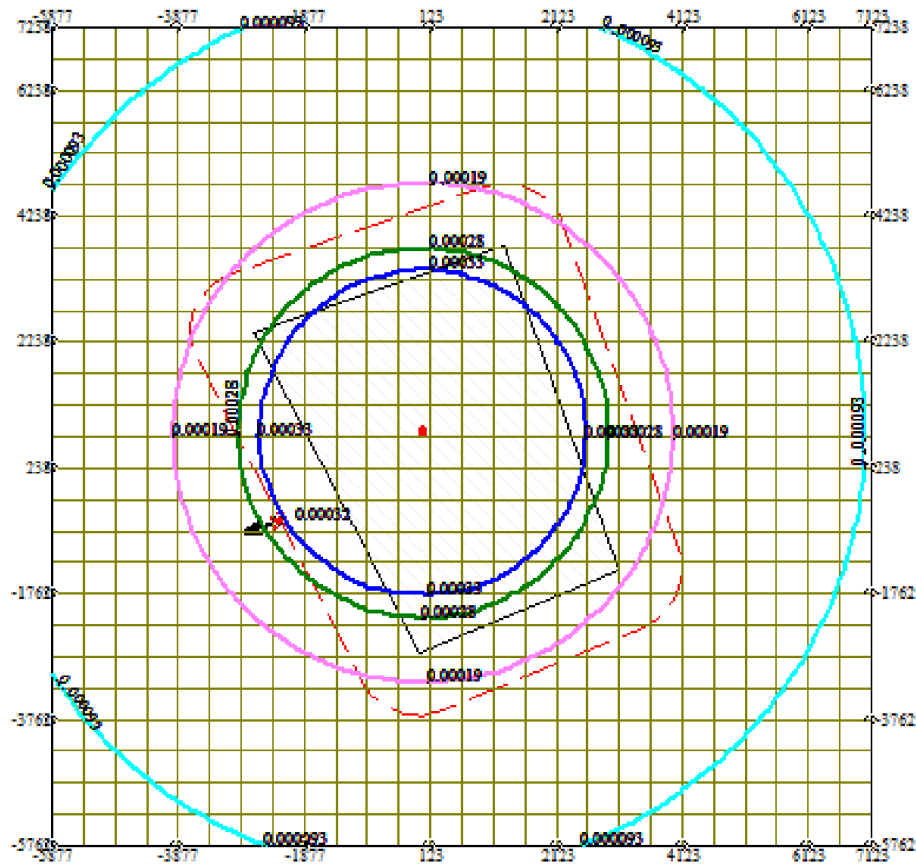
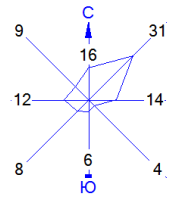

Условные обозначения:

- Территория предприятия
- Санитарно-защитные зоны, группа N 01
- Максим. значение концентрации
- Расч. прямоугольник N 01

- Изолинии в долях ПДК
- 0.000093 ПДК
- 0.00019 ПДК
- 0.00028 ПДК
- 0.00033 ПДК

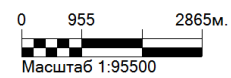

Макс концентрация 0.0286405 ПДК достигается в точке $x=123$ $y=738$
 При опасном направлении 299° и опасной скорости ветра 3.12 м/с
 Расчетный прямоугольник № 1, ширина 13000 м, высота 13000 м,
 шаг расчетной сетки 500 м, количество расчетных точек 27×27
 Расчёт на существующее положение.

Город : 742 Кызылординская область
 Объект : 0091 Бурение скважин Майкыз - 1-ой скважины Вар.№ 2
 ПК ЭРА v3.0 Модель: МРК-2014
 0337 Углерод оксид (Оксид углерода, Угарный газ) (584)

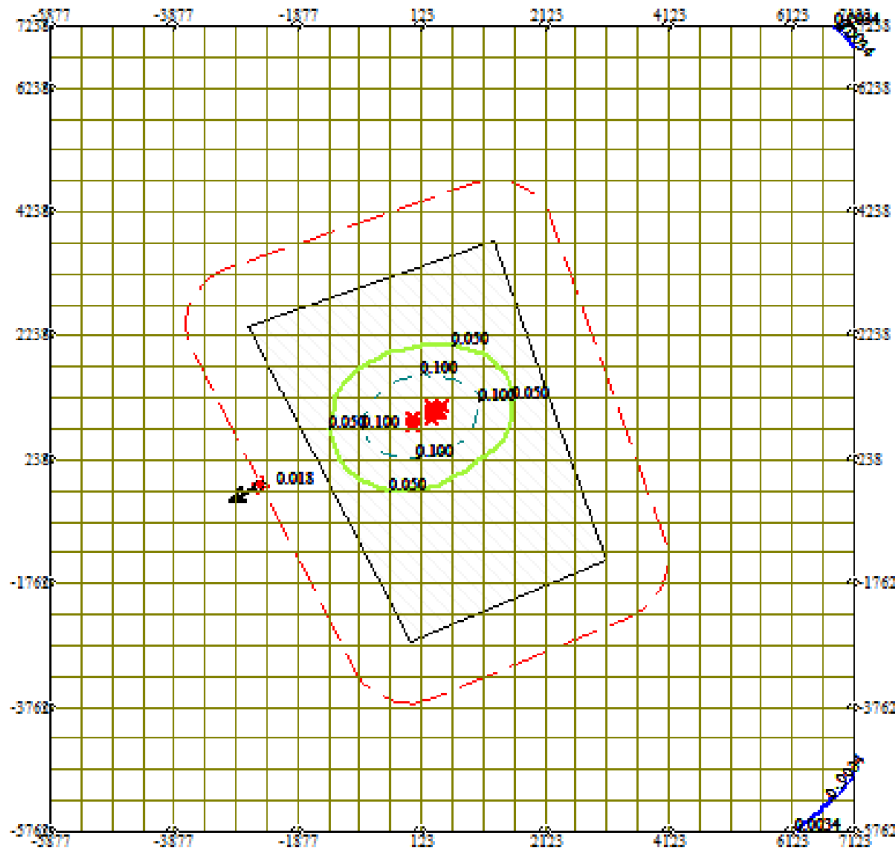
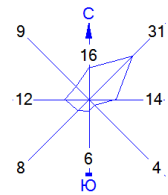

Условные обозначения:

- Территория предприятия
- Санитарно-защитные зоны, группа N 01
- Максим. значение концентрации
- Расч. прямоугольник N 01

Изолинии в долях ПДК

- 0.0034 ПДК
- 0.050 ПДК
- 0.100 ПДК

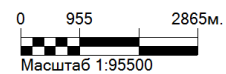

Макс концентрация 0.2939367 ПДК достигается в точке $x=123$ $y=738$
 При опасном направлении 323° и опасной скорости ветра 8.16 м/с
 Расчетный прямоугольник № 1, ширина 13000 м, высота 13000 м,
 шаг расчетной сетки 500 м, количество расчетных точек 27×27
 Расчет на существующее положение.

Город : 742 Кызылординская область
 Объект : 0091 Бурение скважин Майкыз - 1-ой скважины Вар.№ 2
 ПК ЭРА v3.0 Модель: МРК-2014
 0333 Сероводород (Дигидросульфид) (518)

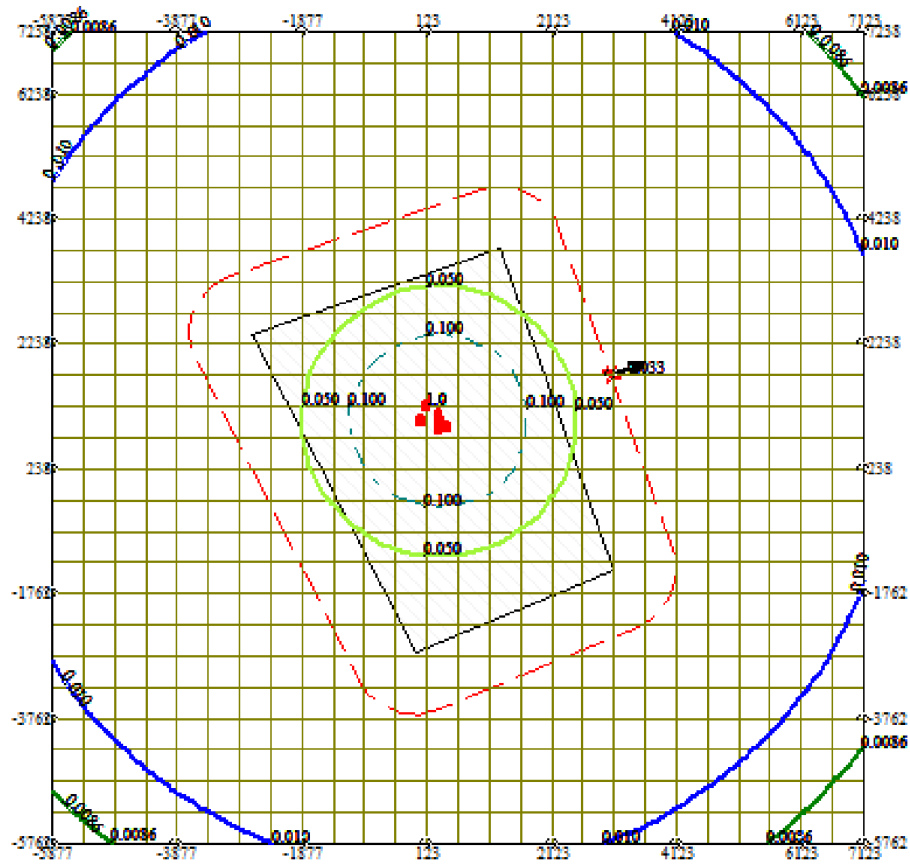
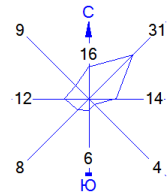

Условные обозначения:

- Территория предприятия
- Санитарно-защитные зоны, группа N 01
- ↑ Максим. значение концентрации
- Расч. прямоугольник N 01

Изолнии в долях ПДК

- 0.0086 ПДК
- 0.010 ПДК
- 0.050 ПДК
- - - 0.100 ПДК
- 1.0 ПДК

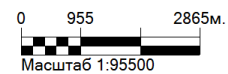

Макс концентрация 1.0001924 ПДК достигается в точке $x=123$ $y=1238$
 При опасном направлении 136° и опасной скорости ветра 12 м/с
 Расчетный прямоугольник № 1, ширина 13000 м, высота 13000 м,
 шаг расчетной сетки 500 м, количество расчетных точек 27×27
 Расчет на существующее положение.

Город : 742 Кызылординская область
 Объект : 0091 Бурение скважин Майкыз - 1-ой скважины Вар.№ 2
 ПК ЭРА v3.0 Модель: МРК-2014
 0330 Сера диоксид (Ангидрид сернистый, Сернистый газ, Сера (IV) оксид)
 (516)

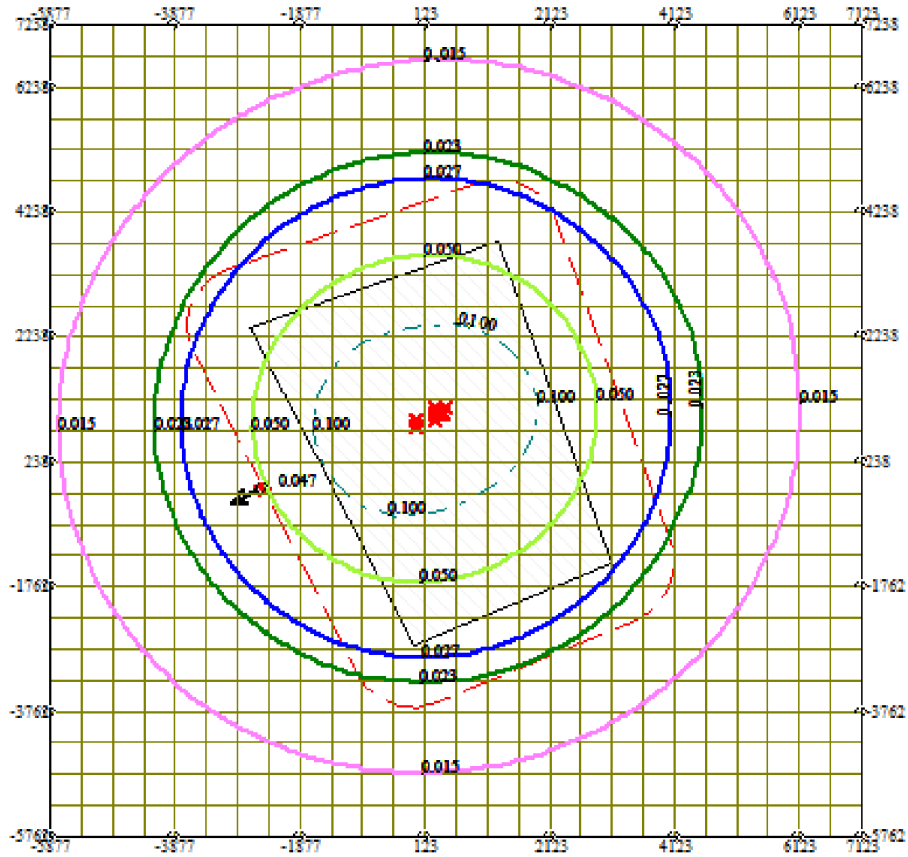
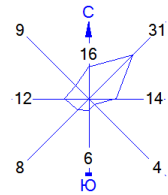

Условные обозначения:

- Территория предприятия
- Санитарно-защитные зоны, группа N 01
- † Максим. значение концентрации
- Расч. прямоугольник N 01

- Изолнии в долях ПДК
- 0.015 ПДК
- 0.023 ПДК
- 0.027 ПДК
- 0.050 ПДК
- 0.100 ПДК

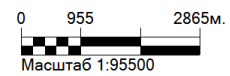

Макс концентрация 0.7764367 ПДК достигается в точке $x=123$ $y=738$
 При опасном направлении 323° и опасной скорости ветра 8.16 м/с
 Расчетный прямоугольник № 1, ширина 13000 м, высота 13000 м,
 шаг расчетной сетки 500 м, количество расчетных точек 27×27
 Расчет на существующее положение.

Город : 742 Кызылординская область
 Объект : 0091 Бурение скважин Майкыз - 1-ой скважины Вар.№ 2
 ПК ЭРА v3.0 Модель: МРК-2014
 0328 Углерод (Сажа, Углерод черный) (583)

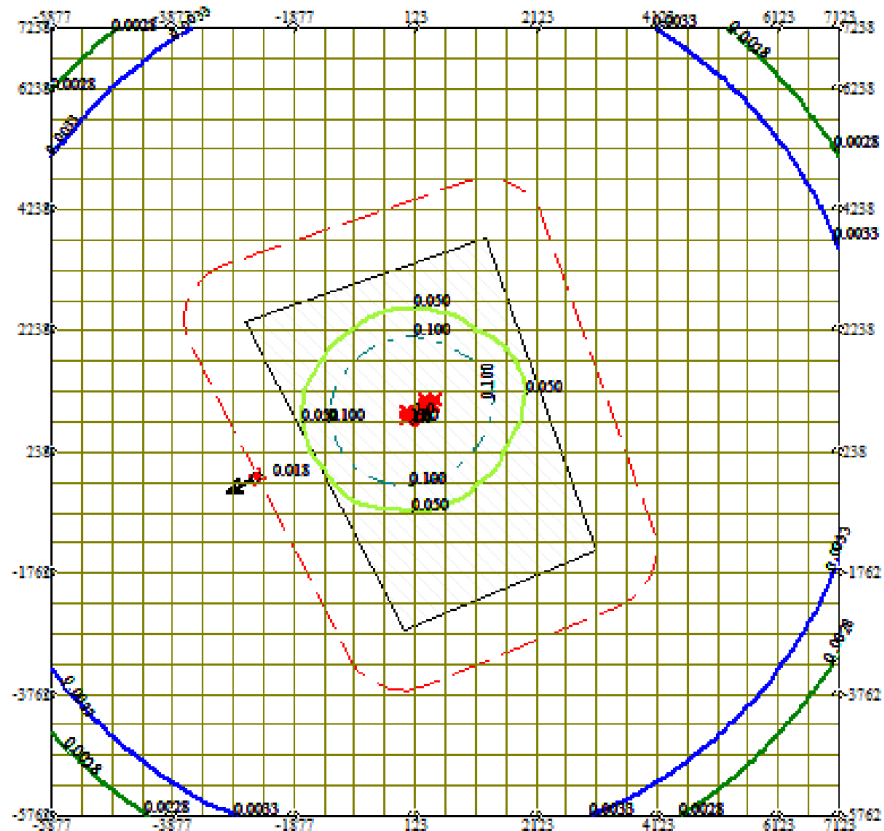
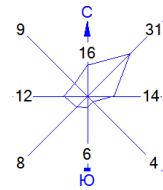

Условные обозначения:

- Территория предприятия
- Санитарно-защитные зоны, группа N 01
- † Максим. значение концентрации
- Расч. прямоугольник N 01

Изолинии в долях ПДК

- 0.0028 ПДК
- 0.0033 ПДК
- 0.050 ПДК
- 0.100 ПДК
- 1.0 ПДК

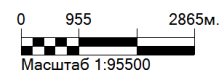

Макс концентрация 1.0987691 ПДК достигается в точке $x=123$ $y=738$
 При опасном направлении 323° и опасной скорости ветра 10.17 м/с
 Расчетный прямоугольник № 1, ширина 13000 м, высота 13000 м,
 шаг расчетной сетки 500 м, количество расчетных точек 27×27
 Расчет на существующее положение.

Город : 742 Кызылординская область
 Объект : 0091 Бурение скважин Майкыз - 1-ой скважины Вар.№ 2
 ПК ЭРА v3.0 Модель: МРК-2014
 0304 Азот (II) оксид (Азота оксид) (6)

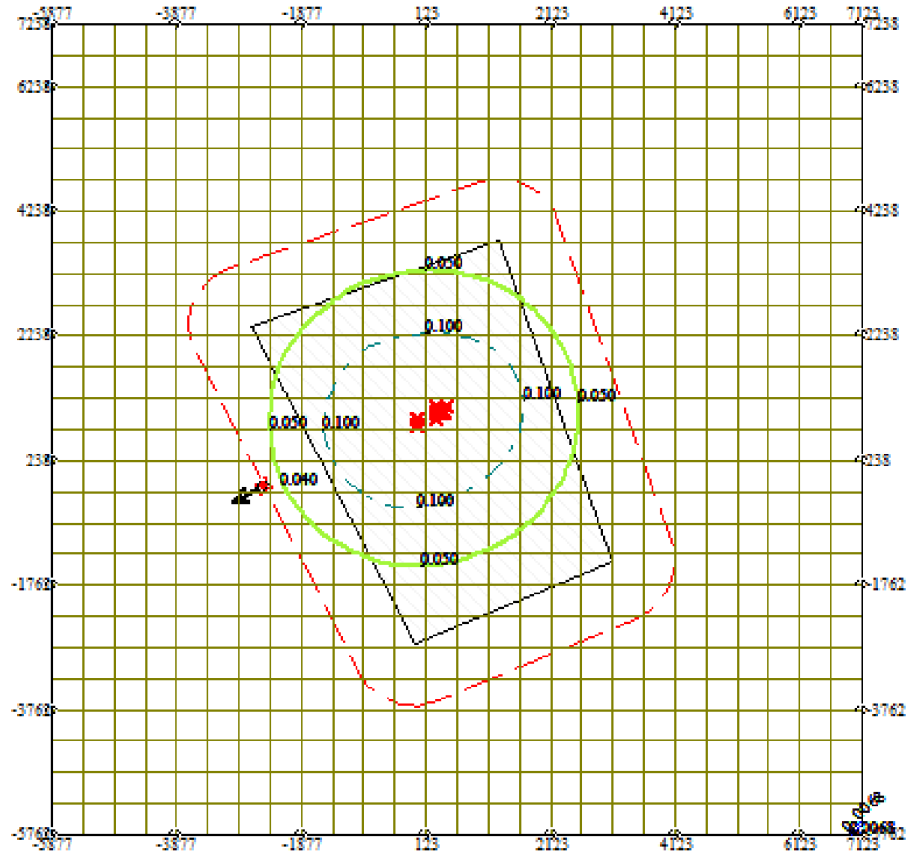
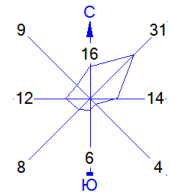

Условные обозначения:

- Территория предприятия
- Санитарно-защитные зоны, группа N 01
- † Максим. значение концентрации
- Расч. прямоугольник N 01

Изолинии в долях ПДК

- 0.0068 ПДК
- 0.050 ПДК
- 0.100 ПДК

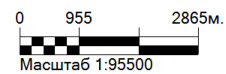

Макс концентрация 0.7570258 ПДК достигается в точке $x= 123$ $y= 738$
 При опасном направлении 323° и опасной скорости ветра 8.16 м/с
 Расчетный прямоугольник № 1, ширина 13000 м, высота 13000 м,
 шаг расчетной сетки 500 м, количество расчетных точек 27×27
 Расчет на существующее положение.

Город : 742 Кызылординская область
 Объект : 0091 Бурение скважин Майкыз - 1-ой скважины Вар.№ 2
 ПК ЭРА v3.0 Модель: МРК-2014
 0143 Марганец и его соединения /в пересчете на марганца (IV) оксид/ (327)

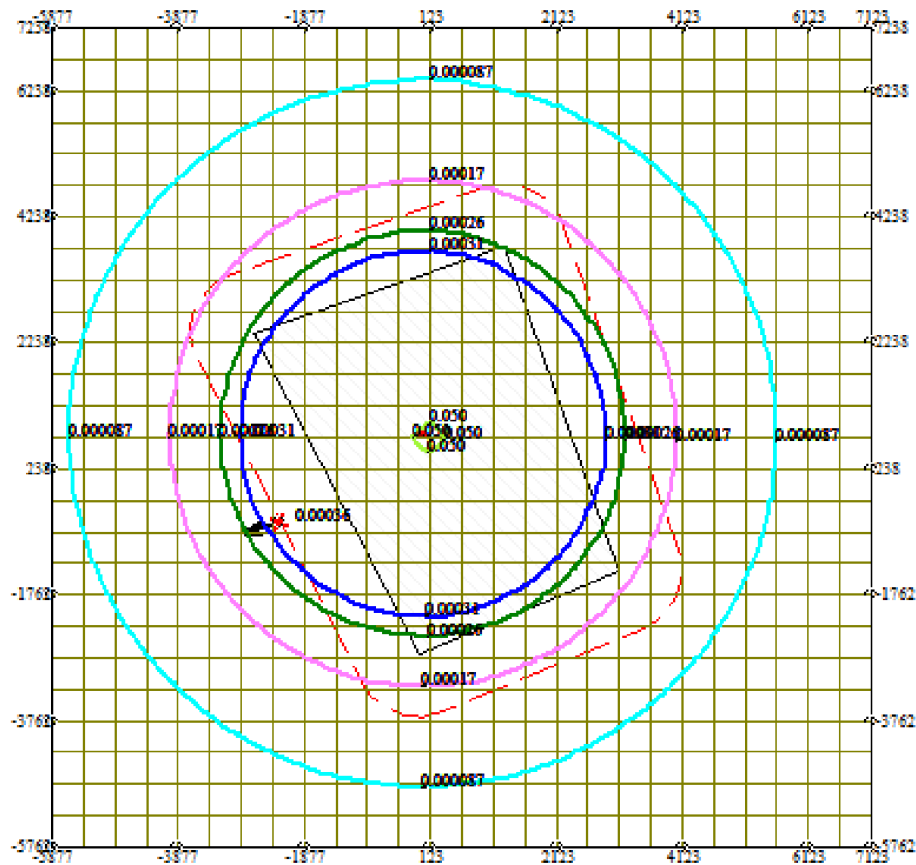
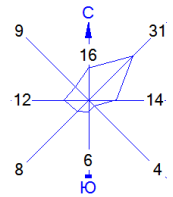

Условные обозначения:

- Территория предприятия
- Санитарно-защитные зоны, группа N 01
- 3 Максим. значение концентрации
- Расч. прямоугольник N 01

Изолинии в долях ПДК

- 0.000087 ПДК
- 0.00017 ПДК
- 0.00026 ПДК
- 0.00031 ПДК
- 0.050 ПДК

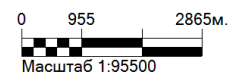

Макс концентрация 0.0900849 ПДК достигается в точке $x=123$ $y=738$
 При опасном направлении 299° и опасной скорости ветра 9.88 м/с
 Расчетный прямоугольник № 1, ширина 13000 м, высота 13000 м,
 шаг расчетной сетки 500 м, количество расчетных точек 27*27
 Расчет на существующее положение.

Город : 742 Кызылординская область
 Объект : 0091 Бурение скважин Майкыз - 1-ой скважины Вар.№ 2
 ПК ЭРА v3.0 Модель: МРК-2014
 0123 Железо (II, III) оксиды (диЖелезо триоксид, Железа оксид) /в пересчете на железо/ (274)

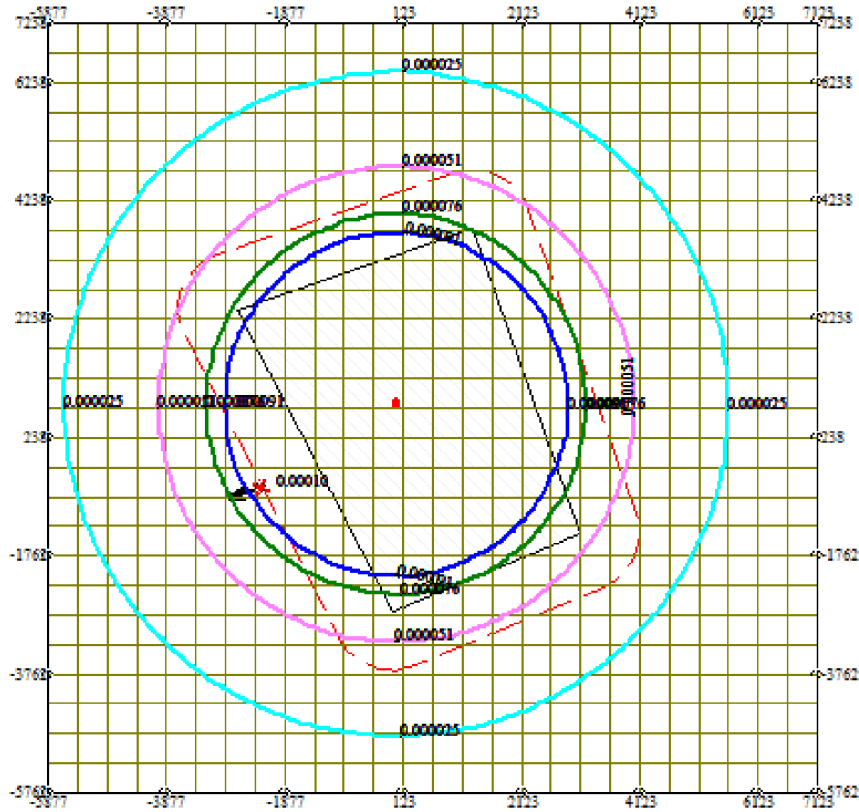
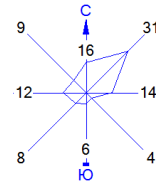

Условные обозначения:

- Территория предприятия
- Санитарно-защитные зоны, группа N 01
- ↑ Максим. значение концентрации
- Расч. прямоугольник N 01

- Изолинии в долях ПДК
- 0.000025 ПДК
- 0.000051 ПДК
- 0.000076 ПДК
- 0.000091 ПДК

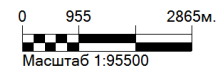

Макс концентрация 0.0261442 ПДК достигается в точке $x=123$ $y=738$
 При опасном направлении 299° и опасной скорости ветра 9.88 м/с
 Расчетный прямоугольник № 1, ширина 13000 м, высота 13000 м,
 шаг расчетной сетки 500 м, количество расчетных точек 27*27
 Расчёт на существующее положение.

1 - 1 1301A5R3



ЛИЦЕНЗИЯ



28.11.2013 года		01613P
Выдана	<u>Товарищество с ограниченной ответственностью "БМ Продакшн"</u> 010000, Республика Казахстан, г. Астана, район "Сарыарка", РЕСПУБЛИКИ, дом № 78., БИН: 130440012251 (полное наименование, местонахождение, бизнес-идентификационный номер юридического лица / полностью фамилия, имя, отчество (в случае наличия), индивидуальный идентификационный номер физического лица)	
на занятие	<u>Выполнение работ и оказание услуг в области охраны окружающей среды</u> (наименование конкретного лицензируемого вида деятельности в соответствии с Законом Республики Казахстан «О лицензировании»)	
Вид лицензии	<u>генеральная</u>	
Особые условия действия лицензии	(в соответствии со статьей 9-1 Закона Республики Казахстан «О лицензировании»)	
Лицензиар	<u>Комитет экологического регулирования и контроля Министерства окружающей среды и водных ресурсов Республики Казахстан, Министерство окружающей среды и водных ресурсов Республики Казахстан,</u> (полное наименование лицензиара)	
Руководитель (уполномоченное лицо)	<u>ТАУТЕЕВ АУЕСБЕК ЗПАШЕВИЧ</u> (фамилия и инициалы руководителя (уполномоченного лица) лицензиара)	
Место выдачи	<u>г. Астана</u>	



Верхняя часть «Эквивалент карты или лицензия цифровая кодовая часть» 2013 №00017 выдана в соответствии с Законом Республики Казахстан «О лицензировании» 2013 №00017. Данная лицензия составлена в соответствии с Законом Республики Казахстан «О лицензировании» 2013 №00017. Данная лицензия составлена в соответствии с Законом Республики Казахстан «О лицензировании» 2013 №00017. Данная лицензия составлена в соответствии с Законом Республики Казахстан «О лицензировании» 2013 №00017.

13018583

Страница 1 из 1



ПРИЛОЖЕНИЕ К ЛИЦЕНЗИИ

Номер лицензии 01613P
 Дата выдачи лицензии 28.11.2013 год

Подвид(ы) лицензируемого вида деятельности

(наименование подвида лицензируемого вида деятельности в соответствии с Законом Республики Казахстан «О лицензировании»)

- Природоохранное проектирование, нормирование для 1 категории хозяйственной и иной деятельности

Производственная база

(место нахождения)

Лицензиат Товарищество с ограниченной ответственностью "БМ Продакшн"
 010000, Республика Казахстан, г. Астана, район "Сарыарқа", РЕСПУБЛИКИ, дом № 78
 ., БИН: 130440012251
 (полное наименование, местонахождение, бизнес-идентификационный номер юридического лица /
 полностью фамилия, имя, отчество (в случае наличия), индекс и адресный идентификатор номер
 физического лица)

Лицензиар Комитет экологического регулирования и контроля Министерства
 окружающей среды и водных ресурсов Республики Казахстан, Министерство
 окружающей среды и водных ресурсов Республики Казахстан,
 (полное наименование лицензиара)

**Руководитель
 (уполномоченное лицо)** ТАУТЕЕВ АУЕСБЕК ЗПАШЕВИЧ
 фамилия и инициалы руководителя (уполномоченного лица) лицензиара

**Номер приложения к
 лицензии** 001 01613P

**Дата выдачи приложения
 к лицензии** 28.11.2013

Срок действия лицензии

Место выдачи г. Астана

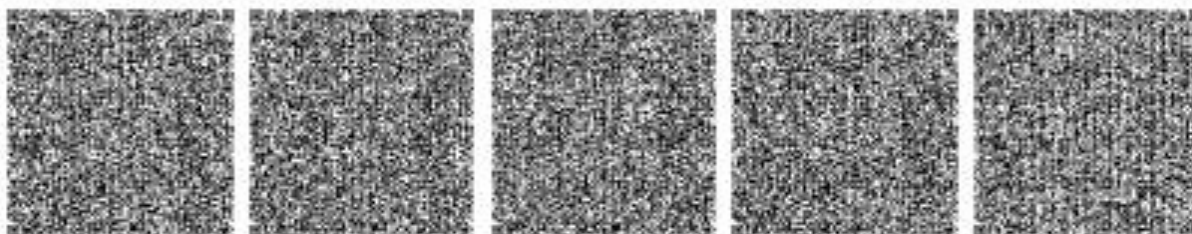

Этот документ создан с использованием системы «Электронный документооборот Республики Казахстан» (ЭДО) на базе 7 серверов Республики Казахстан. Данный документ является оригиналом и имеет юридическую силу. Для получения информации о документе и его статусе обратитесь к оператору ЭДО.

Приложение 4

«ҚАЗГИДРОМЕТ» РМК РГП «КАЗГИДРОМЕТ»

ҚАЗАҚСТАН РЕСПУБЛИКАСЫ ЭКОЛОГИЯ, ГЕОЛОГИЯ ЖӘНЕ ТАБИҒИ РЕСУРСТАР
МИНИСТРЛІГІ

МИНИСТЕРСТВО ЭКОЛОГИИ, ГЕОЛОГИИ И ПРИРОДНЫХ РЕСУРСОВ РЕСПУБЛИКИ
КАЗАХСТАН

30.07.2025

1. Город – Кызылординская область
2. Адрес – **Казахстан, Кызылординская область, Сырдарьинский района**
4. Организация, запрашивающая фон –
5. Объект, для которого устанавливается фон – **месторождение Майкыз**
6. Разрабатываемый проект – Проект разработки месторождения Майкыз
7. Перечень вредных веществ, по которым устанавливается фон: **Диоксид серы, Углерода оксид, Азота оксид, Озон, Взвешанные частицы PM2.5, Взвешанные частицы PM10**

В связи с отсутствием наблюдений за состоянием атмосферного воздуха в Казахстан, Кызылординская область, Сырдарьинский район выдача справки о фоновых концентрациях загрязняющих веществ в атмосферном воздухе не представляется возможным.

Приложение 5

Исходные данные

Бурение скважины предусмотрено на 2025 год

Продолжительность бурения скважин:

Продолжительность цикла строительства скважин, сут.	62
в том числе:	
- строительно-монтажные работы	5
- подготовительные работы к бурению	2
- бурение и крепление	25
испытание, всего в том числе:	30
- в открытом стволе	-
- в эксплуатационной колонне	30

Расчет нормативов и объемов сжигания сырого газа при испытании скважины R-1 месторождение Майкыз

№ п/п объектов	Геологический возраст	Ожидаемый дебит нефти*, тн./сут.	Количество дней	Газовый фактор*, м3/тн.	Объем сжигания газа
1	2	3	4	5	6
1	J ₂ kr	93,61	15	152,63	0,214315414
2	J ₃ km	93,61	15	135,29	0,189967454
			Общ.		0,404282868

* Данные принято с месторождения Майкыз (М-4, М-2, ЮМ-1).

Расчет нормативов сжигания газа при испытании объектов скважин выполнен в соответствии с «Методикой расчетов нормативов и объемов сжигания сырого газа при проведении операций по недропользованию», утвержденной приказом Министра энергетики Республики Казахстан от 05 мая 2018г за №164.

Согласно данной Методики расчет объемов сжигания сырого газа при испытании объектов нефтяных, газонефтяных, нефтегазовых, нефтегазоконденсатных и ячгазоконденсатнефтяных скважин (VIII) производится по следующей формуле:

$$VIII = D * G_n * T, (3)$$

D-дебит нефти – 115
Плотность нефти 0,814 г/м3

Газовый фактор объект 1 – 152,63 м3/т
Газовый фактор объект 2 – 135,29 м3/т

Дебит нефти 115 * 0,814 = 93,61

1-объект (1820-1830 м) = 93,61 т/сут * 152,63 м3/т * 15 дней = 0,214315414 млн,м3
2-объект (1660-1670 м) = 93,61 т/сут * 135,29 м3/т * 15 дней = 0,189967454 млн,м3

VIII(общий) = 0,214315414 + 0,189967454 = 0,404282868 млн.м3

Главный геолог
ТОО «ТУРАН-БАРЛАУ»



Жабаков Н.С.

Директор
ТОО «Туран-Барлау»



Альпаев А.А.