ПАВЛОДАРСКАЯ ОБЛАСТНАЯ ГАЗЕТА

ЗВЕЗДА ПРИИРТЫШЬЯ

27 августа 2026 года,
четверг
№34 (20114)

http://irstar.kz

Издаётся с 7 апреля 1918 года

Впервые в истории

Фото Валерия БУГАЕВА

Вот и завершились исторические выборы в Курултай страны. Впервые после принятия новой Конституции Казахстана была организована масштабная электоральная кампания, в результате которой пять из семи партий получили мандаты в однопалатный Парламент РК. 145 депутатских мандатов распределились между пятью политическими силами: 110 – партия «Әділет», 10 – партия «Ауыл», 9 – «Respublica», по 8 – ОНСДП и «Ақ жол». Народная партия Казахстана и партия «Байтақ» мандатов не получили.

26 августа Президент страны К.-Ж. Токаев подписал указ о созыве первой сессии Курултая Республики Казахстан первого созыва 28 августа 2026 года в Астане.

О том, как проходили выборы в Павлодарской области, читайте в материалах наших корреспондентов на стр. 2-4.

Открыто и организованно

Выборы депутатов Курултая Республики Казахстан получили положительную оценку со стороны международных и отечественных наблюдателей. Представители различных миссий отметили высокий уровень организации голосования, открытость избирательного процесса и активность граждан.

Руководитель Института устойчивого развития и государственного управления Армении Геворг Меликян рассматривал прошедшие выборы в контексте институциональной модернизации Казахстана.

– Мы видели очень высокую явку избирателей. Такой показатель не часто встречается в демократических странах. Уровень участия граждан около 75 процентов достаточно высок, значит, у людей есть надежда и доверие, – отметил Геворг Меликян.

Подтверждением организованности избирательного процесса стала и оценка Миссии наблюдателей от СНГ. За время работы ее представители посетили более 900 избирательных участков в 14 регионах страны.

– Выборы депутатов Курултая проведены на высоком организационном уровне, в полном соответствии с избирательным законодательством Республики Казахстан, являлись справедливыми, конкурентными и открытыми, обеспечили реализацию права граждан Республики Казахстан на свободное волеизъявление, – заявил глава миссии, первый заместитель Генерального секретаря СНГ Игорь Петришенко.

Положительную оценку выборам дала и Международная миссия Парламентской ассамблеи тюркских государств (ТЮРКПА). Наблюдатели отметили в том числе и доступность участков для различных категорий граждан. В частности, внимание было уделено наличию пандусов, трафаретов со шрифтом Брайля, визуальных и аудиальных средств, а также переводу информационных материалов и заседаний ЦИК на жестовый язык. Глава миссии ТЮРКПА Осман Местен подчеркнул, что избиратели могли свободно реализовать своё право голоса без вмешательства. Отдельно наблюдатели отметили открытость Казахстана для международного мониторинга.

Аналогичной была оценка Миссии международных наблюдателей Организации тюркских государств. За время работы ее представители посетили 33 избирательных участка, присутствовали при их открытии и закрытии, а также при подсчёте голосов. Признаков вмешательства в работу избирательных комиссий наблюдатели не выявили.

Своя оценка есть и у отечественных общественных наблюдателей. Общественный фонд «Ел Дауысы» в день голосования задействовал 582 представителя в 20 городах Казахстана. Наблюдатели следили не только за ходом голосования, но и за подсчётом голосов и оформлением итоговых протоколов.

В штаб фонда поступило около 11 сообщений о возможных недочётах и спорных ситуациях. После проверки подтвердились три факта. В двух случаях речь шла о размещении камер видеонаблюдения в зоне кабин для голосования – замечания были оперативно устранены. Ещё один подтверждённый случай касался доступности избирательного участка для человека, передвигающегося на инвалидной коляске.

При этом, как отметили в «Ел Дауысы», выявленные недочёты носили незначительный характер, а нарушений, способных существенно повлиять на ход или результаты голосования, не зафиксировано.

Татьяна САРТАКОВА.

ПОГОДА

По данным сайта gismeteo.kz, **28 августа** в Павлодаре облачно, небольшой дождь, ночью температура воздуха 20-22 градуса тепла, ветер юго-западный, 1-3 м/с, днём температура воздуха 23-25 градусов тепла, ветер северо-западный, 1-3 м/с.

29 августа в Павлодаре облачно, дождь, ночью температура воздуха 17-19 градусов тепла, ветер северо-восточный,1-3 м/с, днём температура воздуха 18-20 градусов тепла, ветер северный, 2-4 м/с.

Впервые в истории

В голосовании на выборах в Курултай по всей стране приняли участие 9 351 539 избирателей, что составляет 74,08 процента от общего числа зарегистрированных избирателей – 12 623 289 человек. По Павлодарской области проголосовали 358 174 человек, а это 71,2 процента от общего числе избирателей.

Голосование проходило в штатном режиме. Работа на участках началась в шесть утра. После регистрации наблюдателей провели необходимые процедуры: опечатывание урн, раздачу бюллетеней, проверку списков избирателей. Затем оформляли протокол об открытии участка, звучал Государственный гимн, а ровно в семь часов утра граждан пригласили для голосования.

Первые избиратели пришли на участки ещё до их открытия, им вручили символические подарки. Проголосовавшим павлодарцам местные предприниматели предлагали приобрести некоторые виды продуктов питания по социальным ценам: сахар, мёд, яйца и макаронные изделия.

А каким был этот день на местах? Наши корреспонденты побывали на избирательных участках в городах и районах области и собрали для читателей самые интересные моменты - от первых посетителей до семейных историй.

Пришли пораньше

Все избирательные участки Павлодара открылись 23 августа в семь часов утра.

Активность избирателей в это воскресное утро была разной. Например, на участке №68, который располагался в здании СОШ №29, желающих выполнить свой гражданский долг в первые же часы оказалось более чем достаточно – при этом были далеко не одни пенсионеры, как принято думать. Например, первым голосующим на этом участке стал Алтай Кадреп – 24-летний машинист ПНХЗ. Он сказал, что на заводе для него даже передвинули смену, чтобы он смог вовремя проголосовать. Как и многие первые голосующие на всех павлодарских участках, он получил небольшой подарок.

Кстати, памятные подарки были приготовлены и для тех избирателей, которые в этот день вообще впервые участвовали в выборах. Как рассказала председатель участковой избирательной комиссии Айгуль Темиргалинова, таких новичков здесь насчитывается 22 человека. Всего же на участке числятся 2162 избирателя. Они показали высокую активность. Девять из них, которые по состоянию здоровья не могли прийти на участок сами, голосовали по месту жительства – место прихода членов избиркома с каждым было заранее согласовано.

И всё же именно представители старшего поколения обычно демонстрируют самую высокую сознательность в деле голосования. Среди тех, кто пришёл на участок пораньше, была и пенсионерка Куляда Аскарова, которой за несколько дней до этого события исполнилось 77 лет. Она призналась, что отношение ко дню выборов сохранила с детства как к празднику. Помнит, как ходила с родителями на участок, как затем делали покупки и шли домой, чтобы выпить чаю с чем-то вкусным.

Выросла Куляда Хамзиевна в Павлодаре, всю жизнь работала в сфере здравоохранения, здесь родились её дети, внуки, подрастает правнук. Активная апашка всегда занималась спортом – бегала на лыжах, и до сих пор день начинает с зарядки и утренней пробежки. На участок она, можно сказать, прибежала – прямо со своей традиционной утренней разминки. Говорит: «Все павлодарцы, которым небезразлично будущее страны, сегодня обязательно придут голосовать, ведь мы выбираем в этот день и наше собственное будущее, и будущее наших детей».

Галина ЕГОРОВА.
Фото Валерия БУГАЕВА.

Ветераны голосовали на дому

В голосовании на выборах депутатов Курултая в Павлодаре принял участие 100-летний ветеран Великой Отечественной войны Сергей Николаевич Выжутович.

Голосование было организовано на дому. Представители избирательной комиссии обеспечили ему возможность реализовать свое избирательное право.

Несмотря на почтенный возраст, Сергей Николаевич проявил активную гражданскую позицию и сделал свой выбор.

Его жизненный путь – пример стойкости, ответственности и неравнодушия к будущему страны.

Анатолий Иванович Кравчук встретил выездную комиссию у себя дома. В свои годы он по-прежнему самостоятельно принимает участие в выборах.

Его биография – это история целого поколения. В три года оказался в оккупированном Мариуполе, прожил «под немцами» три с половиной года. В Казахстан приехал в 1952 году, еще до начала массового освоения целинных земель. Восемь лет прослужил государству, а после посвятил себя другой работе. За эти десятилетия Казахстан стал для него второй родиной.

Несмотря на возраст и то, что живет один, Анатолий Иванович голосует всегда, считая это своим гражданским долгом. Он помнит не только войну, но и послевоенные годы, помнит страх и неустроенность. Поэтому его главное пожелание сегодня звучит так:

– Я желаю нашему государству, чтобы оно процветало в мире и взаимопонимании. А главное, чтобы не было войны.

Для него выборы – это возможность еще раз сказать о том, что мир и спокойствие – самые важные ценности.

Татьяна САРТАКОВА.
Фото автора.

Фототрамвай

У фотозоны с изображением трамвая возле избирательного участка №20 работал Александр Буряк. Студент третьего курса, будущий GIS-инженер и волонтёр Общества Красного Полумесяца помогал создавать праздничное настроение и отвечал за памятные снимки.

По его словам, интерактивная зона сразу привлекла внимание избирателей, особенно семей с детьми.

– Многие просили, чтобы я их сфотографировал, – рассказывает Александр. – Потом скидывал им снимки в WhatsApp. В основном фотографировались семьи: родители и маленькие дети.

Александр – парень активный и дисциплинированный. Помимо учебы и волонтерства, он проходит обучение на военной кафедре. Чтобы попасть туда, ему пришлось пройти строгий отбор, включая психологическое тестирование и серьезные физические нормативы.

Для него участие в организации выборов – это естественное продолжение его гражданской позиции и желание быть полезным в важный для страны день.

Татьяна ЖУРАВСКАЯ.

Равные условия для всех

В день голосования на избирательном участке №91, расположенном на базе Павлодарской СОШ имени К. Макпалеева, создали дополнительные условия для граждан с ограниченными возможностями. Услугой инватакси воспользовалась Нагым Бейсеновна Сагатова – действующий педагог начальных классов школы №29 Павлодара, имеющая профессиональные достижения на городском, областном и международном уровнях.

– Как гражданин Республики Казахстан, я сделала свой выбор. Для людей с инвалидностью есть услуга инватакси. Мы указываем место и время, куда и когда нам необходимо поехать, поэтому можем добраться в нужное место в удобное для нас время, – сказала Нагым Сагатова. – Поскольку я сама работаю учителем, то ежедневно пользуюсь инватакси: езжу на работу, в театр, культурные учреждения, на различные мероприятия, в магазины и в другие места. На этом избирательном участке созданы все условия для голосования, всё было очень удобно. Причём такие условия для людей с инвалидностью есть сегодня не только на избирательных участках, но и во многих государственных учреждениях. От выборов в Курултай я жду многого и возлагаю большие надежды! Верю, что придут люди, которые будут честно служить своей стране и народу, неустанно трудиться ради будущего нашей независимой страны.

На участке №91 были предусмотрены трафареты со шрифтом Брайля, помогающие гражданам с нарушением зрения самостоятельно заполнить бюллетень. Содержание трафарета полностью соответствует бюллетеню для голосования и выполнено на двух языках. Учитывая, что рельефно-точечные символы шрифта Брайля занимают больше пространства по сравнению с обычным печатным текстом, трафарет выполнен на обеих сторонах. На лицевой стороне размещена информация о наименовании бюллетеня, а на обратной – наименования политических партий, участвующих в выборах, и графа «Против всех».

К слову, трафарет со шрифтом Брайля – не единственный способ, позволивший лицам с ограниченными возможностями ознакомиться с необходимой информацией и проголосовать самостоятельно. Создали также специальный уголок, где предусмотрен компьютер с монитором диагональю не менее 54 сантиметров. Здесь размещена аудиоинформация о семи политических партиях, выдвинувших партийные списки со стандартным набором сведений, установленных Центральной избирательной комиссией, другие аудио- и видеоматериалы, а в самом уголке – наушники, дополнительное освещение, лупа.

– На нашем участке зарегистрировано 2385 избирателей, из них четыре человека с нарушением зрения, трое – с

ограничениями по слуху, и 11 передвигаются на креслах-колясках. Благодаря слаженной работе УИК и социальных организаций создана доступная среда и равные условия для всех граждан, – отметила председатель УИК №91 Сания Батхолдина.

Марина КИСЕНКО.
Фото автора.

Игроки сделали свой выбор

В Павлодарской областной библиотеке им. С. Торайгырова располагался избирательный участок №15. Как говорит его председатель, директор библиотеки Шолпан Шахметова, основной наплыв избирателей был в первой половине дня и к вечеру.

На входе в участок волонтёры Общества Красного Полумесяца провели для избирателей игру-квиз на знание достопримечательностей Павлодара. В ней принял участие и наш земляк Даниал Ахметов, в разные годы бывший акимом Павлодарской, Северо-Казахстанской, Восточно-Казахстанской областей, министром обороны РК.

Ярким событием стало появление на участке футбольного клуба «Ертіс». 18 футболистов и тренеров пришли голосовать в своей фирменной синей форме, попасовали друг другу мячи перед входом в библиотеку, а потом подарили их своим юным болельщикам.

На участке дежурили девять наблюдателей от партий, а также от общественных объединений «Namys-Pvl», «Кайсар», «Гражданский союз Павлодарской области». Также работу участка проинспектировали два иностранных наблюдателя из Совещания по взаимодействию и мерам доверия в Азии.

– Работа избирательного участка организована на высшем уровне. Всё отлично, – высказал своё мнение Кайрат Темиржанов, наблюдатель от общественной коалиции «Кайсар».

Фёдор КОВАЛЁВ.
Фото автора.

Цифровизация в помощь

С первых часов голосования на участке №52, расположенном в средней общеобразовательной школе №24, отмечалась высокая активность. Многие спешили отдать свой голос рано утром перед работой, однако интерес к выборам сохранялся в течение всего дня. По словам председателя избирательной комиссии Ольги Слывоцкой, среди избирателей – представители разных поколений.

– Высокую гражданскую ответственность демонстрируют избиратели старшего поколения. Некоторым мы предлагали проголосовать на дому, но они предпочли самостоятельно прийти на участок, несмотря на преклонный возраст, – сказала она. – Молодёжь также всё чаще демонстрирует активную гражданскую позицию и принимает участие в выборах.

Среди молодых избирателей – первокурсник Торайгыров университета Жаксылык Мамурбаев. Он обучается по специальности Computer Science, и нынешнее голосование стало для него первым.

– Захотелось проявить себя и самостоятельно выбрать своё будущее. Думаю, молодёжь должна участвовать в таких событиях, ведь от решений, которые принимаются сегодня, зависит наш завтрашний день, – отметил Жаксылык.

В день голосования комиссия использует онлайн-сервис для уточнения сведений о регистрации граждан. С помощью электронной цифровой подписи секретарь УИК получает доступ к данным электронного правительства. Сервис помогает, если избиратель не обнаруживает себя в списке: например, приходит по прежнему месту регистрации, хотя уже зарегистрирован по другому адресу. В таком случае комиссия уточняет данные и определяет участок, где гражданин может проголосовать. По словам Ольги Слывоцкой, за утро сервис использовали уже несколько раз.

Атмосферу участка дополнила выставка творческих работ учащихся, посвящённая родной земле и национальным традициям. По словам учителя художественного труда Бахытжан Ахметовой, такие экспозиции в школе организуют на каждых выборах.

– Это ручная роспись по ткани, паперкрафт, папье-маше и декоративные композиции из разных материалов. Их создали ученики 5-9 классов, а некоторые сделала я, – рассказала Бахытжан Ахметова.

Среди представленных работ выделяется картина «Жер-Ана». В ней воплощён образ Матери Земли и её связь с человеком. В оформлении использованы национальные орнаменты, в том числе «қошқар мүйіз», а сама работа выполнена в технике ручной росписи по ткани.

Так обычный избирательный участок в этот день наполнился не только голосами избирателей, но и красками детского творчества. Работы учащихся стали частью атмосферы выборов и рассказали о родной земле, традициях и ценностях через язык искусства.

Екатерина ПОЛЕЩУК.
Фото автора.

Голос без барьеров

С этого года в помощь избирателям, имеющим проблемы со зрением, предоставляют «говорящую ручку». Правда, пока умным приспособлением в Павлодаре может похвастать только избирательный участок №97, поскольку находится он в областной библиотеке для незрячих.

71-летняя Любовь Саворовская, несмотря на абсолютную слепоту, живо интересуется всеми событиями, происходящими в стране. Телевизионные новости – неотъемлемая часть ее жизни. Она не пропускает ни одни выборы и каждый раз приходит на них лично вместе с сопровождающим, хотя сотрудники избирательного участка с учетом инвалидности избирателя постоянно предлагают ей воспользоваться услугой выездной урны для голосования.

– Для меня выборы – это возможность ощутить свою причастность к важным событиям в стране. Я слушала предвыборные программы всех партий и отдала свой голос той, которая, по моему убеждению, не только приведет Казахстан к экономическому развитию, но и укрепит его социальную составляющую, – говорит пенсионерка.

Любовь Саворовская высоко оценила сервис для лиц с ограниченными возможностями, улучшающийся из года в год.

– Я не умею читать по шрифту Брайля. Раньше полагалась только на сопровождающего, который читал информацию и помогал поставить галочку в нужном месте. Но вот уже вторые выборы подряд, начиная с весеннего референдума по принятию новой Конституции, с помощью тифломаркера отдаю свой голос сама. Это очень удобно, – отметила Любовь Саворовская.

72-летняя Бахыт Имашева, потерявшая зрение в 4 года после осложнения от кори, читает по Брайлю очень хорошо, но тоже выбрала тифломаркер как способ перенести свое волеизъявление на бюллетень.

– Новые инструменты для голосования – это как раз и есть инклюзия в действии, о которой так много говорится в последние годы. Для кого-то говорящая ручка – это занимательная мелочь, а для людей с ограниченными возможностями это прежде всего показатель государственной заботы. Нас не отталкивают, а активно вовлекают в общественную жизнь. Для инвалидов это очень ценно, поэтому мы и отказываемся от домашнего голосования и, несмотря на свои недуги, лично приходим исполнить свой гражданский долг, – поделилась своим мнением Бахыт Имашева.

Всего на избирательном участке №97 числятся 18 избирателей, имеющих проблемы со зрением. Еще пятеро – это слабослышащие, и трое – колясочники. Из числа людей с ограниченными возможностями до обеда проголосовала половина. Да и в целом явка избирателей не оставляла сомнений в том, что нынешние выборы в Курултай – важное событие для павлодарцев. Люди шли и шли: с детьми, целыми семьями, демонстрируя преемственность сразу нескольких поколений.

– У нас на участке зарегистрировано 1916 избирателей. И знаете, активность людей была уже с самого утра, тогда как обычно оживление наблюдается ближе к обеду, когда народ выспится, позавтракает, – рассказал председатель избирательного участка №97 Ермурат Ордабаев.

Очень спешила на избирательный участок 82-летняя Багжамал Агиманова. Каждое утро у бабушки начинается со скандинавской ходьбы. Это обязательный ритуал, который Багжамал апа никогда не пропускает, посвящая ему несколько часов после завтрака. На избирательный участок женщина пришла сразу после оздоровительной ходьбы.

– Я специально пораньше встала, быстрее обычного позавтракала – и палки в руки! –улыбаясь, говорит пенсионерка.

Всю свою жизнь Багжамал Агиманова проработала учителем истории в сельских школах. Любопытно, что председатель избирательного участка №97 оказался ее любимым учеником. Ермурат Ордабаев всё сокрушался, что забыл купить своему классному руководителю ее любимый шоколад, как обычно делает на каждых выборах. От себя лично бывший ученик преподнес педагогу блокнот. Такой презент всегда кстати. Багжамал Агиманова пишет поэмы и стихи, она автор нескольких книг.

– Для меня, как учителя истории, выборы в Курултай – это не просто голосование и не только важное политическое событие. История учит нас, что решения, принимаемые сегодня, становятся частью истории завтра. И выборы – это наглядная демонстрация того, что будущее государства зависит не только от политиков, но и от активной гражданской позиции каждого из нас. Об этом я говорю всему своему окружению и очень рада, что общество воспринимает голосование именно так, – заключила Багжамал апа.

Ирина ВОЛКОВА.

С верой в лучшее

Избирательный участок №34 разместился в здании инновационного творческого центра «Алтын сақа». Голосование прошло в штатном режиме. По словам председателя участковой избирательной комиссии №34 Кайсара Аипова, за время работы замечаний и нарушений не зафиксировано.

По сложившейся традиции, самому первому проголосовавшему избирателю вручили символический памятный подарок. Такие же презенты получили и 18-летние горожане, участвовавшие в выборах впервые.

Гульсат Жаипбаева пришла на избирательный участок одной из первых.

– Сегодня очень важный день для всех казахстанцев. Участие в выборах – это наше право. Я никогда не пропускаю голосование. Если мы сами не отдадим свой голос, то как мы можем знать, что будет завтра с нашей страной? Поэтому каждый гражданин должен воспользоваться своим правом. Вот и сегодня, несмотря на то, что воскресный день, когда хочется подольше поспать, я собралась рано утром и пришла, выполнила свой долг, проголосовала. Я всегда верю только в лучшее, верю, что наши дети будут счастливы, а созданный Курултай будет работать отлично.

Для Марал Саримовой это уже второе участие в электоральной кампании.

– Прежде чем сделать свой выбор, я ознакомилась с программами партий, – говорит девушка. – В них действительно поднято много острых вопросов. Сегодня я сделала выбор за наше общее будущее и жду от Курултая выполнения всех поставленных задач. Очень хочется, чтобы оперативно и своевременно решались социальные вопросы, строилось больше доступного жилья, города и сёла становились лучше, чтобы наш Казахстан процветал.

Отдельный акцент при организации работы участка был сделан на создании доступной среды. Для избирателей с инвалидностью оборудована специальная кабина, уложены тактильные полосы, предоставлен трафарет со шрифтом Брайля, а также установлен компьютер, оснащенный необходимой аудио- и видеоинформацией для слабовидящих и слабослышащих граждан.

Ход избирательного процесса на участке отслеживали семь наблюдателей, представлявших политические партии. При этом подать заявки и зарегистрироваться могли и наблюдатели от общественных объединений.

К 9:00 на избирательном участке №34, охватившем более двух тысяч павлодарцев, свою гражданскую позицию выразили около ста человек. Основной приток избирателей пришелся на полдень и на вторую половину дня.

Те, кто не смог прийти на участок в силу преклонного возраста или здоровья, смогли отдать свои голоса на дому. Уже после 12:00 члены комиссии выехали по адресам заявителей с переносной урной.

Анна УРАЛОВА.

Курултай-2026: города и сёла

Как прошёл день голосования в Экибастузе, Аксу и сёлах Павлодарской области? В ярких историях о людях, для которых участие в выборах стало семейной традицией, проявлением гражданской позиции и поводом объединиться. А для многих этот день стал настоящим праздником.

Фото Валерия БУГАЕВА

Фото ОВП г. Экибастуза

Супруги из **Аксу** Берикбай и Кульшера Кузембаевы 23 августа отметили особенную дату – 60 лет совместной жизни. В день «бриллиантовой» свадьбы они вместе пришли на избирательный участок и сделали свой выбор.

Шесть десятилетий супруги являются опорой друг для друга, разделяют радости и преодолевают трудности. За долгие годы совместной жизни они сохранили любовь, взаимопонимание и уважение друг к другу.

Вот и такой значимый для страны день, который совпал с семейным юбилеем, Берикбай и Кульшера Кузембаевы сделали общей страницей их семейной истории, став достойным примером для подрастающего поколения.

* * *

Если в Павлодаре на избирательный участок командой пришли футболисты, то в **Экибастузе** – велосипедисты. Таким образом спортсмены продемонстрировали свою сплочённость не только в активном образе жизни, но и в проявлении гражданской позиции.

В день голосования участники экибастузского велоклуба «8 Миля» во главе с его основателем Анатолием Пырликом надели свою яркую спортивную форму, сели на велосипеды и приехали на свой избирательный участок, чем сразу же привлекли внимание прохожих. Впрочем, как говорят любители велопутешествий, задумка была не в этом. Посыл мероприятия – показать, что активная гражданская позиция вполне может идти рука об руку со спортом, главное – не оставаться в стороне от жизни своего города и страны.

* * *

Высокую гражданскую ответственность и активность в день выборов в Курултай продемонстрировали жители **Иртышского района**. Они приходили на избирательные участки семьями, трудовыми династиями и коллективами.

Накануне выборов Диас и Гульзира Бейсовы сыграли свадьбу, а на следующий день вместе пришли на участок. Пенсионер педагогического труда Р.К. Шухаманова привела внуков. В полном составе проголосовала семья Идрисовых. Большим коллективом пришли представители совета ветеранов Иртышского района.

– Мы всегда говорим молодёжи: нельзя оставаться в стороне от важных событий. Свой выбор нужно делать осознанно и ответственно, – отметил председатель районного совета ветеранов Бауржан Нургазинов.

На выборах в Курултай проголосовала районная команда по национальной игре кокпар во главе с капитаном Мейрамбеком Калиевым. Эти джигиты – гордость Иртышского района, призёры областных и районных соревнований.

Так в Иртышском районе первые выборы в Курултай послужили объединению сельчан и стали примером гражданской ответственности для молодёжи.

* * *

Голосование на выборах в Курултай в **Баянаульском районе** прошло на 39 участках. В районе зарегистрированы 14 648 избирателей.

В день выборов в селе Баянаул прошли сельхозярмарка от фермеров и концерты самодеятельности.

Голосовать шли целыми коллективами, как, например, сотрудники известнякового рудника.

Свой выбор сделала и многодетная семья Жакимовых. Супруги воспитывают шестерых детей. Глава семьи Исабек Болатович – главный энергетик АО «Керегетас». Его жена – обладательница подвески «Күміс алқа».

На избирательных участках были созданы условия для людей с ограниченными возможностями. Например, в Майкаине на участке №211 сделал свой выбор Арслан Рымбаев, которого доставили на инвалидной коляске.

Вдали от родины проголосовал баянаулец Адильбек Сарбасов. Он записал видеообращение землякам из казахстанского Посольства в Египте.

Одним из старейших избирателей стал 94-летний Мухтар Абенов, почётный гражданин Павлодарской области и Баянаульского района.

– Будущее страны начинается с выбора каждого гражданина, – подчеркнул аксакал.

* * *

Павлодарский район по праву считается продовольственным погасом области. Один из его главных сельскохозяйственных брендов – картофель, который здесь выращивают в больших объемах и ценят за отменный вкус.

В день голосования жители села Мичурино решили обыграть эту особенность по-своему. Одна из семей – любителей картофеля пришла на избирательный участок в необычных костюмах, стилизованных под любимый корнеплод.

Необычные избиратели сразу привлекли внимание односельчан. Люди охотно фотографировались с ними, шутили и отмечали, что такой креатив сделал праздничную атмосферу дня голосования еще ярче.

– Выборы – это всегда праздник. А сегодня он особенный, ведь впервые избираются депутаты в Курултай Казахстана, – поделились эмоциями мичуринцы.

Инициатива жителей села стала одной из ярких деталей этого исторического дня, подарив односельчанам хорошее настроение и оставив после себя немало улыбок и фотографий.

* * *

К выборам в Курултай **Щербактинский район** готовился тщательно, и можно теперь с уверенностью сказать: сами выборы в районе прошли в атмосфере единения и активности избирателей.

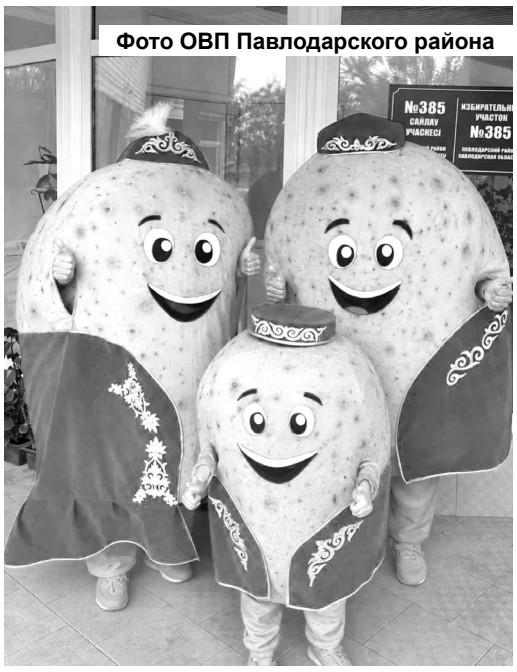

Фото ОВП Павлодарского района

Люди шли к избирательным урнам исполнять свой гражданский долг, а для них в сёлах организовали насыщенную общественную и культурную программу. В результате, помимо участия в голосовании, граждане смогли посетить концертные программы, ярмарки и спортивные мероприятия. На 26 избирательных участках была представлена концертная программа. В Шарбакты выступила выездная концертная группа. Проведены ярмарки, в семи сельских округах работали 16 торговых и общественных локаций.

Неотъемлемой частью праздничного дня стали спортивные мероприятия. В ФОКе села Хмельницкое прошли соревнования по футболу. В ФОКе села Шалдай участники состязались в гиревом спорте и армрестлинге. На мини-футбольном поле Красиловки состоялся футбольный матч. Спортивная программа продолжилась и в других населённых пунктах района.

* * *

В **Успенском районе** в выборах депутатов Курултая участвовали представители разных поколений, в том числе молодые люди, достигшие 18-летнего возраста. Для них это день стал важным событием – возможностью впервые принять участие в выборах и почувствовать личную ответственность за будущее страны.

Особенно символичен момент на избирательном участке №418, куда пришли Кульжазира Кадыровна Дюсембаева и её внучка Мадина Мураткызы. Для каждой голосование имеет своё значение, однако объединило их общее стремление быть причастными к жизни государства.

Такие примеры показывают, что гражданская активность не зависит от возраста. Участие представителей разных поколений в выборах является наглядным примером преемственности и ответственного отношения к будущему Казахстана.

* * *

На избирательных участках **района Теренколь** царила в этот день особая праздничная атмосфера. Люди шли голосовать семьями, трудовыми коллективами и даже ансамблями.

К примеру, участники народного ансамбля «Ақ баян» пришли выразить свою гражданскую позицию полным составом. А сразу после того как заполнили и бросили в урну бюллетени, они подарили жителям райцентра настоящий концерт.

В центре села возле избирательного участка №293 была организована сельхозярмарка. Посетители смогли приобрести свежее мясо, молочную продукцию, овощи и другие местные товары по доступным ценам.

Многие сельчане приходили семьями. К примеру, мать пятерых детей Гульсум Шойынбаева из Байконыса пришла на избирательный участок вместе с супругом и детьми. Отметим, в этом году семья Шойынбаевых завоевала Гран-при конкурса «Мерейлі отбасы».

День голосования запомнился и несколькими неформальными инициативами. На некоторых участках избиратели появлялись в костюмах мультипликационных героев, что еще больше поднимало настроение окружающим.

* * *

В **районе Аккулы** в самом разгаре сбор бахчевого урожая. И символично, что сельская молодежь, собираясь на выборы в Курултай, предпочла нарядиться в яркие арбузные костюмы – в знак единства, хорошего настроения и любви к малой родине.

Арбузная символика привнесла в процесс голосования атмосферу праздника, напомнив о родной земле, традициях и труде местных бахчеводов, благодаря которым Аккулы славится далеко за пределами района.

* * *

На избирательных участках в **Майском районе** царила особая атмосфера. Например, на участке №375 сельчан встречали герои мультфильмов – Микки и Минни Маус. Яркие персонажи подарили избирателям хорошее настроение, порадовали детей и взрослых и стали приятным дополнением к важному событию. Особый интерес вызвала возможность сфотографироваться с героями, что позволит сохранить в памяти этот добрый и запоминающийся момент.

В этот же день свой гражданский долг выполнил 96-летний почётный гражданин Майского района, ветеран тыла Алексей Фёдорович Ромашов. За его плечами – долгие годы труда, служения родному краю и активного участия в общественной жизни района. Несмотря на возраст Алексей Фёдорович пришёл на избирательный участок и лично принял участие в голосовании, выразив свою гражданскую позицию и отношение к будущему страны.

* * *

В последнее время многие граждане Казахстана стараются разными способами привлекать внимание к проводящимся в стране выборам: так они пытаются заинтересовать молодых избирателей, выразить свою позицию, показать, что официальное мероприятие – не всегда что-то скучное.

Например, житель **Железинки** – акын Абай Рысбеков в честь выборов в Курултай написал арнау – специальную песню-посвящение – и исполнил её на своём участке. Абай ведёт в местном Доме культуры домбровый кружок.

Представители национально-культурных центров района приходили голосовать в национальных костюмах, а местный предприниматель Нурлан Мухаметжанов, занимающийся изготовлением памятных медалей и монет, пришёл отдать свой голос в костюме батыра. Среди голосующих не могли не заметить и местного дядю Стёпу – индивидуального предпринимателя Степана Проскурякова, рост которого – более двух метров, он считается самым высоким жителем района.

* * *

Отдать свой голос на выборах в Курултай пришли почётные граждане **Актогайского района**, коллеги, земляки и соседи Валентин Иванович Зуев и Пётр Петрович Раевский.

Несмотря на почтенный возраст, они остаются активными и неравнодушными жителями своего края. Им дорога судьба района, его настоящее и будущее. Валентин Иванович и Пётр Петрович всегда принимают участие в общественной жизни, поддерживают важные начинания и своим примером показывают, что гражданская позиция не зависит от возраста. Как и на республиканский референдум по принятию новой Конституции, они лично пришли на избирательный участок, чтобы воспользоваться своим правом и сделать выбор.

Как отметили в отделе внутренней политики Актогайского района, такие люди вызывают чувство гордости и показывают, каким должен быть патриотизм. Их жизненный путь, активность и отношение к родной земле – достойный пример для молодого поколения.

Редакция.

■ ФОРУМ

Инвесторам – зелёный свет

За каждым инвестиционным проектом в Казахстане закреплён отдельный прокурор. Причём обратиться за помощью в надзорный орган бизнесмены могут в любое время суток и из любой точки на карте. Инвестиционный форум в Павлодаре, собравший работников акимата, инвесторов и прокуроров, показал весь беспрецедентный масштаб государственной поддержки, оказываемой предпринимателям из пула инвесторов.

Комитету по защите прав инвесторов при Генеральной прокуратуре, созданному по поручению Главы государства, нет еще и года, а на его счету уже сотни разрешенных кейсов. Только в одной Павлодарской области прокуроры с начала года решили 30 проблемных вопросов инвесторов. Благодаря этому экономика региона получит свыше 673 миллиардов тенге инвестиций, а рынок труда пополнится четырьмя тысячами рабочих мест.

Кстати, Павлодар для проведения инвестиционного форума выбрали совсем не случайно. Как отметил аким Павлодарской области Асаин Байханов, наш регион является одним из ключевых инвестиционных в стране. Сегодня здесь реализуется 169 инвестиционных проектов общей стоимостью более 13 триллионов тенге. Все вместе они дадут области более 24 тысяч новых рабочих мест.

Глава крестьянского хозяйства «БИК» Куаныш Баймагамбетов – один из тех, кому прокуроры помогли отстоять законные права в споре с чиновниками.

– Более 20 лет мы занимаемся растениеводством, развивая не только традиционное картофелеводство, но и такие перспективные направления, как выращивание кукурузы, чечевицы, горчицы. Для этого в окрестностях села Кенжеколь начали осваивать орошение. Проблема возникла, когда подали заявку на субсидирование для приобретения дождевальной машины. Нам отказали, мотивируя свое решение тем, что эта территория относится к землям населенного пункта, а не сельхозназначения, хотя выдавали нам эту землю именно для сельхозназначения. В какие только государственные органы мы не обращались! Везде нам отказывали. Из-за бюрократических препон мы потеряли целый год. Дело сдвинулось, лишь когда мы обратились в Комитет по защите прав инвесторов при прокуратуре Павлодарской области. Выяснилось, что земли выдавались в период прежней редакции Земельного кодекса, а нынешняя информационная система не распознавала их таковыми. Наша проблема разрешилась очень быстро, теперь мы можем спокойно развивать свое предприятие, – рассказал фермер.

За историей одного хозяйства – целая система, которая сегодня выстраивается в стране для защиты инвестиций. Ее задача – сделать так, чтобы предпринимателю не приходилось самостоятельно пробивать дорогу через многочисленные ведомства, если на пути проекта возникает административный барьер.

В распоряжении прокуроров большой набор инструментов – от сопровождения инвестиционных проектов и прокурорского фильтра до цифрового мониторинга и работы экспертного совета. Особое место в этой системе занимает персональное сопровождение.

– За каждым проектом закреплен прокурор, который знает его проблемные точки и может подключиться еще до того, как возникшая ситуация начнет угрожать срокам реализации, – рассказал председатель Комитета по защите прав инвесторов Генеральной прокуратуры Бауыржан Ералы.

Об эффекте такого подхода в цифрах мы уже говорили. Но еще лучше результат работы виден не в отчетных показателях, а непосредственно на предприятиях.

С непростой ситуацией, например, столкнулась и компания «Barakat Agro Group» со своим мясоперерабатывающим производством стоимостью пять миллиардов тенге. Для размещения предприятия бизнесу потребовалась площадка в 16 гектаров. Казалось бы, простой вопрос. Но проект застопорился. Предприниматели несколько раз подавали документы, однако вместо понятного алгоритма действий сталкивались с очередными отказами. Причем, как рассказал заместитель прокурора Павлодарской области Азамат Ермаханов, содержание этих ответов менялось: устранение одних замечаний приводило к появлению других. После вмешательства надзорного органа земельный вопрос удалось решить – необходимый участок был предоставлен инвестору.

На этом помощь не закончилась. При участии профильного департамента ускорилось оформление документов, требуемых для привлечения в проект иностранных инвестиций.

Эти и многие другие кейсы, обсуждаемые на форуме, наглядно показывают, зачем в регионе внедряется персональное сопровождение инвестиционных проектов. Для бизнеса порой принципиальным становится не только итоговое решение государственного органа, но и время, за которое оно принимается.

– Нам важно работать на опережение – выявлять административные барьеры еще до того, как они начинают влиять на сроки и эффективность инвестиционных проектов. Прямой диалог с инвесторами и взаимодействие с государственными органами позволяют оперативно находить решения непосредственно на месте, – подчеркнул прокурор Павлодарской области Алмат Байшулаков.

По сути, инвестиционный форум стал площадкой для такого прямого разговора. Здесь не просто перечисляли существующие проблемы, а обсуждали, как не допустить их повторения и какие условия необходимо создать для дальнейшей реализации проектов.

Для бизнеса это вопрос принципиальный. Инвестору нужны привлекательные условия для вложения капитала и уверенность в том, что при возникновении спорной ситуации он сможет получить квалифицированную помощь и не потеряет время из-за ведомственных разногласий. Поэтому защита прав инвесторов для региона – это уже не отдельное направление работы государственных органов. От того, насколько быстро устраняются административные барьеры и насколько комфортно чувствует себя инвестор, напрямую зависит реализация крупных проектов и в конечном счете экономическое развитие всей области.

Ирина ЮРЬЕВА.
Фото Валерия БУГАЕВА.

■ ПАМЯТЬ

Нестираемый след

В Павлодарском историко-краеведческом музее имени Г.Н. Потанина открылась выставка, посвящённая 35-й годовщине закрытия Семипалатинского ядерного полигона. В экспозиции представили архивные документы, фотографии и книги о трагических последствиях ядерных испытаний и борьбе за закрытие полигона.

На протяжении четырёх десятилетий – с 1949 по 1989 год – на Семипалатинском полигоне проводились ядерные испытания. Здесь было осуществлено более 460 взрывов – воздушных, наземных и подземных. Их последствия прежде всего сказались на здоровье людей, живших в районах вблизи полигона. Это территория нескольких регионов – Семипалатинского, Карагандинского и Павлодарского.

К 1980-м годам в этих районах уже отмечался высокий рост онкологических заболеваний. На фоне этих проблем в Казахстане стало набирать силу общественное движение за закрытие полигона. Люди выходили на митинги, направляли обращения властям и требовали прекратить испытания. В 1989 году писатель Олжас Сулейменов основал антиядерное движение «Невада – Семипалатинск», сегодня известное как «Невада – Семей». Его поддержали миллионы людей.

В итоге в 1989 году на полигоне состоялись последние ядерные испытания. Окончательную точку в его истории поставил Президент Казахстана Нурсултан Назарбаев. 29 августа 1991 года он подписал Указ о закрытии Семипалатинского полигона. Впоследствии эта дата стала Международным днём действий против ядерных испытаний.

Стоит отметить, что среди участников антиядерного движения было немало жителей Павлодарского Прииртышья. Некоторые из них пришли на открытие выставки в историко-краеведческом музее имени Г.Н. Потанина, и для них это мероприятие стало особенно личным.

Председатель Павлодарского областного отделения международного антиядерного движения «Невада – Семей» Зинаида Багненко (на снимке) поделилась воспоминаниями о том, как она пришла в движение в начале 1990-х годов.

– Тогда в Павлодаре обследовали жителей Майского, Бескарагайского и Баянаульского районов и требовалась помощь в оформлении документов. Я работала учителем и пришла в штаб движения вместе со своими учениками. Там я увидела списки детей, пострадавших от ядерных испытаний. Общее количество фамилий – более 600, – рассказала она.

Вскоре Зинаида Багненко вместе с педагогами, врачами и другими неравнодушными жителями Павлодара сформировали инициативную группу. Они начали навещать детей, пострадавших от ядерных испытаний. Увиденное во время этих визитов было настолько тяжёлым, что они не могли сдержать слёз. Эти встречи стали для неё началом многолетней работы. Впоследствии участники инициативной группы организовали в Павлодаре форум «Дети за безъядерное будущее». Он объединил около сотни ребят, ставших жертвами последствий ядерных испытаний. Среди них было много детей с инвалидностью и тяжёлыми заболеваниями.

– Одной из самых трагических историй, связанных с этим событием, стала судьба девочки Самал Мухамедкалиевой из села Бегень Абайской области. Она заболела лейкозом, и ей собирали деньги на лечение в Германии. Однако накануне форума Самал умерла, – добавила Зинаида Багненко. – Позже было предложено создать международное миротворческое движение и назвать его именем девочки.

Фотография той самой Самал представлена на выставке среди других экспонатов. Рядом – снимки Олжаса Сулейменова, участников движения на конференциях и митингах. Надпись на одном из плакатов с последних фото производит особенно сильное впечатление – «Доживём ли мы до 50 лет?».

За стеклом стендов показаны архивные документы, посвящённой той же теме. Среди них – обращение к депутатам СССР от Казахстана с жалобой на игнорирование настоятельных требований миллионов жителей республики закрыть полигон, материалы о влиянии ядерных взрывов на здоровье населения, а также документы, связанные с мероприятиями движения.

Отдельный экспонат – комплект одежды участника Марша мира с официальной символикой движения. Такие детали позволяют увидеть историю антиядерного движения не только через документы и фотографии, но и через личные свидетельства его участников.

Дополняют выставку десятки книг о радиации и её влиянии на здоровье человека. Большинство из них принадлежат павлодарцу Юрию Павленко. В прошлом он жил в Майском районе и тоже подвергался облучению. Теперь он заместитель председателя Павлодарского областного филиала Международного антиядерного движения «Невада – Семей». Юрий Павленко активно выступает по вопросам экологической безопасности региона и сохранению исторической памяти о последствиях ядерных испытаний на Семипалатинском полигоне.

– Территория полигона до сих пор остаётся очень опасной для людей. Однако некоторые временами пробираются туда, хотя мы стараемся распространять информацию о том, чем это чревато, – отметил он. – Последствия событий тех лет продолжают отражаться на многих из нас спустя годы.

К примеру, одной из актуальных проблем остаётся вопрос здоровья жителей районов, прилегающих к бывшему полигону. Многолетнее воздействие радиации привело к повышенному риску онкологических заболеваний и врождённых патологий, который сохраняется до сих пор.

По словам председателя общественного фонда «Тұзқала» Руслана Мусина, особенно важно сохранить память о событиях, связанных с Семипалатинским полигоном, и передать её молодому поколению.

– Молодёжь должна знать об этих временах и продолжать рассказывать о них другим. Сегодня важно, чтобы Казахстан воспринимался как миролюбивое и миротворческое государство, – подчеркнул он.

В борьбе за закрытие полигона участвовали самые разные люди: учителя, общественники, руководители и простые жители. Многие из них уже ушли из жизни, но их вклад остаётся частью истории антиядерного движения.

Именно об этом сегодня напоминает выставка в историко-краеведческом музее имени Г.Н. Потанина: за архивными документами, фотографиями и книгами стоят судьбы конкретных людей. Увидеть экспозицию можно до 7 сентября.

Екатерина ПОЛЕЩУК.
Фото автора.

АКТУАЛЬНО

Город в движении

В Павлодаре реализуются проекты по развитию городской инфраструктуры и созданию новых возможностей для жителей. С ходом работ глава региона Асаин Байханов ознакомился во время рабочей поездки по областному центру.

Спорт для всех

Первым объектом посещения акима области стал бывший стадион «Батыр», на месте которого планируется строительство современного физкультурно-оздоровительного комплекса, удобного для людей с ограниченными возможностями. Общая стоимость проекта с учётом благоустройства составляет порядка четырёх миллиардов тенге. Финансирование осуществляется за счёт средств фонда «Самрук-Казына», а реализация инициативы происходит в рамках выполнения поручения Главы государства по созданию специализированных спортивных комплексов в областных центрах.

Как сообщил директор подрядной организации «Самрук» Берик Толеганов, сейчас на площадке завершена разработка котлована, а следующим этапом станет устройство монолитных конструкций.

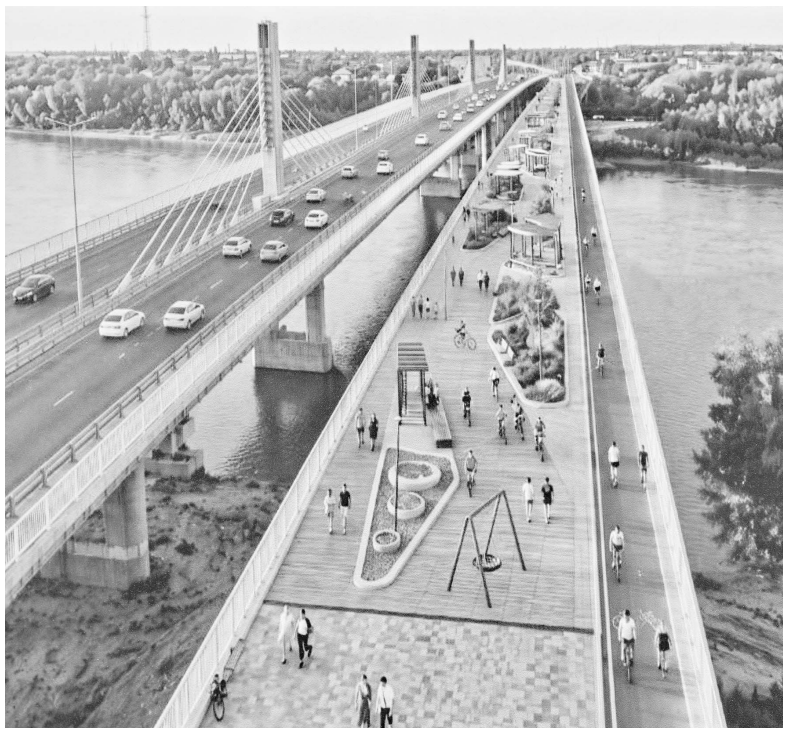

– Комплекс будет состоять из двух основных блоков: в одном разместится бассейн, в другом – спортивный зал. Предусмотрены и зал для борьбы, тренажерные залы, помещения для занятий настольными играми, медицинские и административные кабинеты, – рассказал Берик Толеганов.

Главная особенность объекта – его полная адаптация для детей с особыми потребностями. Здесь будет создана безбарьерная среда: специальные маршруты передвижения, инклюзивные тренажёры и спортивные комплексы. При этом заниматься в центре смогут не только дети с инвалидностью, но и все желающие.

– Отдельно будет проработана организация подъезда к комплексу со стороны улиц Ломова и Катаева. Планируется обеспечить безопасное движение транспорта и пешеходов, а также рассмотреть возможность установки новых светофоров, – добавил Берик Толеганов.

Особое внимание при строительстве уделяется качеству кровельных, гидроизоляционных и дренажных работ с учётом особенностей павлодарского климата и резких перепадов температуры.

Во время осмотра объекта аким области акцентировал внимание на темпах строительства. Он поставил задачу завершить основные работы уже в августе 2027 года, чтобы объект был полностью готов к началу нового учебного года.

– Необходимо мобилизовать все силы и обеспечить сдачу объекта до 1 сентября следующего года. Со своей стороны мы окажем необходимую поддержку, – заявил Асаин Байханов.

Новый облик города

Следом глава региона ознакомился с ходом обновления фасадов многоквартирных домов по улице Лермонтова. Проект представил руководитель управления архитектуры и градостроительства Павлодарской области Бахытжан Алимгазинов.

– Реконструируются фасады домов от улицы Академика Сатпаева до проспекта Назарбаева. Общая протяжённость участка составляет около 1,7 километра, ремонтом планируется охватить 20 жилых домов, – сообщил он. – Работы уже ведутся на 11 зданиях с восточной стороны, в том числе и на одном из самых протяжённых домов – 91-м. Фасады обновляют со всех четырёх сторон.

Приоритетное значение отдаётся надёжности конструкций. С учётом климатических особенностей региона используются жёсткие металлические каркасы и специальные крепления. Аким области поручил не допустить проблем с креплениями в условиях сильных порывов ветра, которые в последние годы не раз фиксировались в регионе.

Также Асаин Байханов обратил внимание на необходимость устройства отмостков вокруг домов, которые защитят фасады от влаги и скопления снега и льда. Завершить работы планируется до конца осени. На проект из городского бюджета выделено около двух миллиардов тенге. Власти подчёркивают, что собственники квартир финансовой нагрузки не понесут.

В дальнейшем практику обновления фасадов планируется распространить на другие улицы Павлодара. Ежегодно предполагается приводить в порядок не менее 50 жилых домов, в первую очередь на улицах Ак. Сатпаева, Торайгырова, Назарбаева, Катаева и Камзина.

– Наша цель – изменить внешний облик областного центра и привести старый жилой фонд к единому визуальному стандарту. Для этого подготовим проект и планируем утвердить его до конца года, – отметил глава региона. – В дальнейшем реконструкция будет поэтапно охватывать и внутренние районы Павлодара.

Проект также предусматривает приведение к единому стандарту коммерческих объектов, вывесок и рекламных конструкций. Как отметил Асаин Байханов, в этом вопросе с представителями бизнеса необходимо прежде всего выстраивать конструктивный диалог, а не начинать работу со штрафных мер.

Соответствующий документ будет носить рекомендательный характер, поскольку Павлодар не имеет особого статуса, как столица или города республиканского значения. Вместе с тем документ станет ориентиром для архитектурных и других государственных органов при согласовании новых объектов.

Таким образом, обновление фасадов станет частью системной работы по формированию современного и гармоничного облика областного центра.

Экологичное топливо

В Центральной промышленной зоне Асаин Байханов ознакомился с проектом ТОО «ECOil» по производству смазочных материалов. Директор предприятия Даниял Жуманиязов рассказал об основных направлениях деятельности компании и производственных планах.

– Основной продукцией предприятия будет дизельное топливо – летнее, зимнее и межсезонное, а также печное топливо. В качестве сырья планируется использовать продукцию из России и Ирана, поскольку отечественные нефтеперерабатывающие заводы пока не производят необходимого объёма, – сообщил он.

Проектная мощность предприятия составит порядка 14-15 тысяч тонн смазочных материалов в год. При этом ёмкость рынка значительно превышает планируемый объём выпуска.

– В перспективе мы намерены наращивать производство и обеспечивать техническими маслами потребителей по всему Казахстану, – отметил Даниял Жуманиязов. – В этом нам поможет другой проект, который мы развиваем параллельно основному. Это создание комплекса по переработке отработанных масел. В планах собирать их у промышленных предприятий, перерабатывать и возвращать в производственный цикл в качестве одного из компонентов сырья без снижения качества. Это позволит одновременно снизить нагрузку на окружающую среду, сократить импорт и себестоимость продукции.

Ввести комплекс в эксплуатацию компания намерена до конца этого года. Аким области подчеркнул экологическую значимость проекта и поручил проработать вопрос обеспечения предприятия отечественным сырьём. В частности, было предложено совместно с Павлодарским нефтехимическим заводом изучить возможность производства необходимых базовых масел непосредственно в Казахстане.

Отдельное внимание в ходе встречи уделили вопросам сбыта продукции. Асаин Байханов обозначил задачу организовать взаимодействие предприятия с крупными промышленными компаниями региона. Долгосрочные контракты позволят обеспечить стабильный рынок сбыта, а местным компаниям рекомендовано рассматривать возможность закупки продукции у отечественного производителя.

Общий объём инвестиций в завод на сегодняшний день составляет около 1,3 млрд тенге. В дальнейшем объём вложений планируется увеличить до 1,7 млрд тенге. Проект реализуется за счёт частных средств. После выхода предприятия на полную мощность здесь рассчитывают создать до 200 рабочих мест.

– Ещё одним нашим направлением является нефтебазовая инфраструктура. Недавно мы приобрели нефтебазу на Омской трассе и намерены инвестировать в её модернизацию более одного миллиарда тенге, – добавил Даниял Жуманиязов. – Проект предусматривает использование процесса компаундирования – смешивания дизельного топлива с необходимыми компонентами и присадками для улучшения его характеристик.

Такая технология позволит повысить фильтруемость и улучшить низкотемпературные свойства топлива. Планируемая производственная мощность составит около 400 кубометров в сутки. По словам директора завода, развитие данного направления особенно актуально в условиях сезонного спроса на зимнее дизельное топливо.

В дальнейшем предприятие также планирует развивать собственную логистику. В рамках проекта предусматривается приобретение 10 бензовозов, которые позволят доставлять продукцию клиентам. Таким образом, компания планирует сформировать полный производственно-логистический цикл – от хранения и подготовки топлива до его поставки потребителям. Асаин Байханов отметил, что развитие предприятия будет способствовать укреплению промышленного потенциала региона, расширению производства и географии поставок.

Рост села

Следом глава региона посетил село Павлодарское, где ознакомился с результатами обновления дорожной инфраструктуры. По словам акима села Аманбека Уната, в этом году отремонтировано 30 улиц общей протяжённостью 13,5 километра. На эти цели направили 767 миллионов тенге.

– Часть улиц раньше вообще не имела асфальтового покрытия. Это была одна из главных просьб жителей. Благодаря поддержке областного акимата вопрос удалось решить, – отметил Аманбек Унат.

Всего в селе 76 улиц, 52 из них уже заасфальтированы. Ещё 14 дорог планируют отремонтировать в следующем году. Проектно-сметная документация готова и проходит экспертизу.

Асаин Байханов подчеркнул необходимость продолжить развитие дорожной инфраструктуры. Павлодарское – один из крупных и активно развивающихся населённых пунктов области. Здесь проживают около 6,8 тысячи человек, при этом, по данным местного акимата, фактическая численность населения выше.

– Это перспективное село. Оно расположено рядом с городом и имеет сформировавшуюся экономику. Поэтому важно предусматривать средства на развитие инфраструктуры в таких крупных и растущих населённых пунктах, – заявил глава региона.

Кроме того, аким области встретился с жителями Павлодарского и обсудил вопросы развития социальной инфраструктуры. Одной из актуальных проблем остаётся нехватка мест в детском саду. Действующий объект уже полностью заполнен, поэтому для сокращения очереди планируется построить новый. Сейчас определяется место его размещения.

Наведите камеру смартфона на QR-код и смотрите видео с мероприятия

Одним из вариантов может стать территория нового микрорайона, где после утверждения проекта детальной планировки планируется предоставить около тысячи земельных участков. Асаин Байханов поручил при выборе площадки учитывать мнение жителей и заранее провести с ними разъяснительную работу.

– Важно обсудить этот вопрос с местным населением, чтобы место для строительства было выбрано с учётом мнения жителей. Мы готовы начать работу уже в следующем году, а завершить строительство в 2028-м, – подчеркнул глава региона.

Сельчане в свою очередь поблагодарили руководство области за проделанную работу и отдельно отметили оперативность акима села. По их словам, он своевременно реагирует на обращения и быстро решает возникающие вопросы – например, связанные с неисправным уличным освещением. Такая скорость местных властей напрямую отражается на качестве жизни и благоустройстве села.

С видом на Иртыш

Завершающей точкой рабочего объезда стала площадка строительства нового моста через Иртыш. Параллельно рассматривается дальнейшая судьба существующего сооружения – его предлагают сохранить и переоборудовать под общественное пространство. Сейчас специалисты проводят обследование конструкции, по результатам которого станет понятно, можно ли использовать её в дальнейшем.

– Техническое заключение планируем получить к середине или концу сентября. Если будет принято решение сохранить мост и создать на нём пешеходную зону, потребуется разработать соответствующий проект, предусматривающий облегчение пролётного строения и снижение нагрузки на опоры, – сообщил исполняющий обязанности директора Павлодарского областного филиала АО «НК «ҚазАвтоЖол» Алексей Логвиненко.

В случае реализации идеи мост получит новую жизнь и превратится в современное общественное пространство с прогулочными и велосипедными зонами, парковками и фудкортами. Одним из его преимуществ станет панорамный вид на Иртыш.

Длина сооружения составляет около 600 метров, а с учётом подходов протяжённость будущего прогулочного маршрута может стать ещё больше.

– Основная идея – создать место, куда люди смогут приезжать на автомобиле или приходить пешком, гулять, кататься на велосипеде и проводить время с видом на Иртыш. В перспективе это пространство может соединиться с городской набережной и стать её продолжением, – отметил Алексей Логвиненко.

Асаин Байханов подчеркнул, что при разработке проекта особое внимание необходимо уделить безопасности будущей пешеходной зоны. В частности, предусмотреть надёжные ограждения и другие защитные системы, исключающие риск падения с моста.

– Думаю, это будет хорошее место, где люди смогут гулять и фотографироваться. Сейчас важно вместе с проектировщиками продумать организацию пространства вокруг моста, чтобы жители и гости города могли комфортно отдыхать и любоваться Иртышом, – сказал глава региона.

Представленная концепция пока остаётся предварительной. После получения технического заключения и принятия окончательного решения будет разработан проект, в который также могут войти предложения жителей города.

К работам на существующем мосту планируется приступить после открытия движения по новому мосту в 2027 году. Точные сроки его реконструкции и благоустройства определят после завершения обследования и принятия соответствующих технических и проектных решений.

Екатерина ПОЛЕЩУК.
Фото Валерия БУГАЕВА.

Курс на новые направления

Наведите камеру смартфона на QR-код и смотрите видео с мероприятия

▪ СОБЫТИЕ

Аэропорт Павлодара снова работает. После масштабной реконструкции взлетно-посадочной полосы воздушная гавань вновь принимает регулярные рейсы и готовится расширить маршрутную сеть. В минувшую субботу здесь приземлился первый самолёт – рейс авиакомпании «Vietjet Qazaqstan» прибыл в областной центр из Астаны с 73 пассажирами на борту.

По давней авиационной традиции, заложенной при запуске новых гаваней и после капитального ремонта, приземлившееся судно встретили водяной аркой, а первых пассажиров овациями, шашу и необходимыми в дороге памятными презентами. Прилетевшие не скрывали радостных эмоций.

– Я просто счастлива, что наконец-то не нужно ехать на поезде почти полсуток или брать такси, – поделилась впечатлениями одна из пассажирок рейса. – Долетели с комфортом за час. Для тех, кто ездит в столицу по работе или учебе, это большая экономия времени. Здорово, что взлётка стала шире. Очень хочется, чтобы было больше направлений.

Разделяя общую радость, аким области Асаин Байханов подчеркнул стратегическую значимость события для всей области.

– Мы очень ждали этого момента, – сказал глава региона. – Самое главное – мы вернули регулярные рейсы, и сегодня самолеты уже связывают Павлодар с Астаной и Алматы. Теперь будем последовательно расширять географию полетов, чтобы у жителей области было больше возможностей для деловых поездок и путешествий.

Авиакомпания «SCAT» прорабатывает возможность запуска рейсов в Актау, Шымкент и Актобе. По предварительным данным, рассматривается вопрос паритетного субсидирования, чтобы тем самым удешевить стоимость полетов.

По международным стандартам

Аким области отметил, что Глава государства неоднократно подчеркивал важность развития транспортной инфраструктуры и повышения связанности регионов страны. По поручению Касым-Жомарта Токаева после масштабной реконструкции взлетно-посадочной полосы аэродрома воздушная гавань возобновила полноценную работу.

Сразу после ремонта аэропорт получил пакет разрешительных документов. 17 августа была сертифицирована служба авиационной безопасности, а 21 августа выдан сертификат годности аэродрома.

По информации специалистов, реконструкция взлетно-посадочной полосы выполнена в соответствии с международными стандартами ICAO. Для Павлодарской области это имеет особое значение – с учетом географического положения региона обновленная инфраструктура повысит его транзитный потенциал.

К слову, официально аэродром Павлодара закрыли для полетов 1 апреля прошлого года. Требовалось повысить безопасность полетов и увеличить его возможности. Но самым главным условием стало продление сертификата лётной годности, без которого аэропорт уже в этом году не смог бы принимать рейсы. Изначально планировалось завершить работы в ноябре прошлого года, но из-за проблем с финансированием сроки ремонта и сдачи объекта сдвигались. Реализация проекта обошлась в 16,4 миллиарда тенге.

– В том числе 9,3 миллиарда были выделены из средств Специального государственного фонда, где аккумулируются возвращенные в страну ранее незаконно выведенные активы, – сообщил прибывший в числе первых пассажиров в Павлодар первый заместитель главного транспортного прокурора Республики Казахстан Ербол Кульбаев.

Эти средства позволили полностью завершить ремонт взлетно-посадочной полосы аэродрома, которую увеличили с 45 до 60 метров. На взлётке обновлены системы светосигнального оборудования, освещения и видеонаблюдения, установлено новое ограждение по периметру.

Расширяя карту полётов

С 1 сентября авиакомпания «Vietjet Qazaqstan» будет выполнять рейсы Павлодар – Астана четыре раза в неделю: вторник, четверг, суббота и воскресенье. Стоимость билета субсидированная, 15 тысяч тенге.

«FlyArystan» запустит ежедневные полеты по маршруту Павлодар – Алматы. Кроме того, ведутся переговоры и по международным направлениям. Достигнута предварительная договоренность с «Centrum Air» о запуске рейсов Павлодар – Ташкент с марта 2027 года. Также изучается возможность открытия рейсов в Москву, Новосибирск, Урумчи, Анталью и Шарм-эль-Шейх.

Новые планы

Сразу после торжественного открытия аким области ознакомился с текущей работой аэропорта и дальнейшими планами его развития. Следующим этапом станет реконструкция здания аэровокзала. Проект предусматривает расширение зала вылета и увеличение пропускной способности с 200 до 300 пассажиров в час, разделение потоков внутренних и международных рейсов, установку автоматизированной системы обработки и досмотра багажа, строительство двух галерей с телескопическими трапами и обновление инженерной инфраструктуры. Реконструкция терминала не повлияет на работу аэропорта. Прием и отправка пассажиров, а также выполнение регулярных рейсов продолжатся в штатном режиме.

– Наша цель – чтобы аэропорт стал полноценными воздушными воротами региона: современным, удобным и с максимально широким выбором направлений. Сегодня эта работа уже перешла от планов к конкретным результатам: самолеты летают, аэропорт работает, а мы продолжим расширять его возможности, – подчеркнул Асаин Байханов.

И в Экибастуз!

Но и это еще не всё. В ближайших планах руководства региона отремонтировать и старый недействующий аэропорт в Экибастузе. Аким области рассказал журналистам, что еще в апреле этого года на приеме у Главы государства получил поручение возобновить авиасообщение в Экибастузе. При этом стоял вопрос по строительству нового аэропорта либо восстановлению старого.

– Мы выбрали второй вариант. Аэропорт в Экибастузе не работает с 2008 года. В свое время он был продан частному лицу. Сейчас ведем переговоры по его возврату в государственную собственность. Здесь есть электричество, подведены все коммуникации, инфраструктура, рядом проходит кольцевая дорога. Поэтому мы посчитали рациональным выкупить его. Это упрощает и ускоряет весь процесс. А реконструкция сделает аэропорт фактически новым, – сказал Асаин Байханов.

По его словам, ремонтные работы планируется завершить в декабре 2027 года. Специалисты уже приступили к разработке проекта реконструкции. Перед этим провели техническое обследование здания аэровокзала, взлетно-посадочной полосы. Старую полосу предстоит полностью демонтировать и построить новую, расширив с 20 до 63 метров. Это позволит принимать суда без ограничения и повысит категорию аэродрома. Здание аэровокзала и перрон, рассчитанный на стоянку четырех воздушных судов, реконструируют. Определены и типы самолетов, по которым будет делаться расчет всего аэропорта. По словам специалистов, за расчетное судно принят «Airbus A321».

– Для нас очень важно иметь аэропорт в Экибастузе, особенно с учетом развития инвестиционного потенциала города, – говорит Асаин Байханов. – Здесь строится «Долина ЦОДов», скоро откроется новый металлургический завод, развиваются железнодорожная, энергетическая отрасли. Идет большой поток инвестиций, то есть деловая активность и заинтересованность международных компаний растет. Поэтому нам необходимо возобновить здесь авиасообщение. Я помню, в 1986 году мы вместе с отцом отсюда вылетали. Тогда рейсы даже на Москву были.

По словам главы региона, реализация проекта позволит значительно повысить транспортную доступность и инвестиционную привлекательность региона, что придаст новый импульс дальнейшему социально-экономическому развитию области.

Анна УРАЛОВА.
Фото Валерия БУГАЕВА.

■ IT–технологии

От идеи – к изобретению

В Павлодарской области активно обеспечивают условия для развития IT-предпринимателей, начинающих разработчиков и специалистов, создающих свои проекты с применением искусственного интеллекта. Огромные возможности в этом направлении открываются молодым людям на базе Pavlodar Hub и инновационного образовательного центра Tomorrow School, поскольку именно на этих двух площадках все желающие сегодня могут получить важные цифровые компетенции, создать свой стартап и даже привлечь немалые инвестиции. Такие примеры в регионе уже есть.

Мы уже немало рассказывали о деятельности технологического пространства Pavlodar Hub, открывшегося в Павлодаре в прошлом году. За это время он стал центром притяжения для современно мыслящих людей, не представляющих своей жизни без IT-технологий и цифрового комьюнити. С 2025 года хабом организовано более 55 практических и обучающих мероприятий с участием около 1100 человек. Здесь базируются IT-лагеря, проводятся воркшопы по робототехнике и освоению различных инструментов искусственного интеллекта для педагогов, специалистов различных компаний, желающих идти в ногу со временем.

В регионе действует программа инкубации для развития предпринимательства «Startup Orda». По ней 17 команд уже прошли интенсивный курс от идеи до первых продаж. Ещё около 20 коллективов получили от экспертов Pavlodar Hub консультационную поддержку по развитию своих проектов.

– Для нас важно не просто проводить мероприятия, а создать среду, где перспективная идея может превратиться в реальный проект, – говорит руководитель управления цифровых технологий Павлодарской области Ердос Жусупов. – В свободное время здесь обучаются как школьники, так и люди старше 18 лет. У них есть возможность взаимодействовать между собой, делиться опытом, идеями.

Один из кейсов павлодарских разработчиков – многофункциональное мобильное приложение для лиц с ограниченными возможностями «Involve Ecosystem», позволяющее без всяких барьеров использовать цифровую среду наравне с другими людьми. Её авторами стали студенты факультета Computer Science Торайгыров университета. По словам Ердоса Жусупова, разработкой местных айтишников заинтересовались в других регионах нашей страны, поэтому скоро можно будет масштабировать этот проект. Экосистема включает сервис инватакси, карту «Open Ways», при помощи которой маломобильные граждане могут проверить доступные для посещения объекты по всему Казахстану. Помимо этого, здесь предусмотрен сервис для общения и социализации, а в будущем планируется расширять возможности программы. Инициатива получила поддержку Премьер-министра РК Олжаса Бектенова, который поручил масштабировать экосистему на республиканском уровне.

– Мы получили письма из Костанайской, Туркестанской областей и Улытау. Планируем до конца года принять решение. В работе с такими проектами важно не получить выгоду, а набраться опыта, чтобы расширить функционал и создать конкурентоспособный продукт, который можно будет с гордостью представлять на международной арене, – говорит Ердос Жусупов.

Как рассказал исполняющий обязанности руководителя Pavlodar Hub Данияр Мамытбек, цифровые сервисы – не единственное направление, в котором хотят развиваться ребята, приходя в Pavlodar Hub. Они также широко интересуются развитием проектов в системе образования. Одна из разработок, например, связана с изучением языков, другая позволяет педагогам оценивать свои профессиональные компетенции. Немало идей, конечно, предполагает применение искусственного интеллекта.

– Стартап необязательно должен быть связан с каким-то одним направлением. Важно понимать целевую аудиторию – для кого создаётся продукт, какую проблему он способен решить, насколько востребовано это предложение, – говорит Данияр Мамытбек.

В процессе обучения каждая из команд сначала должна определить свою целевую аудиторию, изучить её потребности, а затем уже создавать продукт. В дальнейшем концепция может измениться, иногда даже очень существенно, поскольку на неё влияют запросы пользователей.

Ещё один яркий и полезный проект, который уже получил инвестиции, – «VibeCheck», созданный специально для профессиональных разработчиков. Программа помогает выявлять ошибки в коде, предлагая решения по их исправлению.

– «VibeCheck» получил инвестиции в размере четырёх тысяч долларов. Есть и другой павлодарский разработчик, который съездил в Алматы и привлёк восемь тысяч долларов. В целом у нас немало проектов, которые получают инвестиции не только в регионе, но и за его пределами, – сообщил Данияр Мамытбек.

Между тем работа экспертной команды Pavlodar Hub направлена не только на IT-развитие молодёжи. На площадке проводятся занятия по цифровой грамотности для представителей старшего поколения. Их бесплатно обучают правилам поведения в сети и способам защиты своих персональных данных. Встречи организуют в рамках идеологемы «Закон и порядок», а информация о мероприятиях публикуется в соцсетях на официальных страничках Pavlodar Hub. Помимо обучения работе со смартфонами, мессенджерами и онлайн-сервисами, пожилых людей информируют о том, как не попасться на уловки мошенников, использующих сегодня различные схемы обмана.

Ещё одним значимым пространством в развитии экосистемы стал образовательный центр Tomorrow School, открытый весной этого года по инициативе Astana Hub и корпоративного фонда «Alem.ai Foundation» при поддержке акимата области и управления цифровых технологий. Кампус действует на базе Торайгыров университета. Основной упор сделан на методику «равный обучает равного» («peer-to-peer»). Студенты осваивают программирование через командную разработку веб-приложений и ИИ-сервисов.

Никаких специальных знаний для поступления в Tomorrow School не требуется. Чтобы попасть на обучение, необходимо зарегистрироваться на сайте tomorrow-school.ai, выбрать кампус в своём городе, заполнить онлайн-заявку, а затем пройти две игры на память и логику. Успешных кандидатов пригласят для прохождения интенсивного курса.

– Наша программа позволяет начать с самых основ и постепенно переходить к более сложным задачам. Главное – желание учиться и готовность уделять этому время. Подход «peer-to-peer» применяется не зря. Лучше всего новый материал запоминается, когда человек способен объяснить его кому-то ещё. Мы выступаем здесь в роли наставников, то есть даём направление и материалы, а студенты взаимодействуют между собой, развивают «soft skills» и одновременно получают технические навыки, – говорит руководитель павлодарского кампуса Tomorrow School Ильдар Асанов.

Примерно половина учащихся Tomorrow School – студенты и молодые люди. Остальная часть участников проекта – те, кто уже работает, но хочет повысить квалификацию или освоить новую для себя профессию. Как подчёркивает coding-ментор Tomorrow School Еркебулан Ахмедия, на лекциях даётся минимум теории, при этом сразу показывают, как можно применить полученные знания.

– Сначала я пишу код, параллельно объясняя, что происходит. Благодаря этому ученики сразу могут понять, где можно использовать эти абстрактные концепции. Если совсем нет никакого опыта, то сложнее всего будет привыкнуть к синтаксису или перестроиться на компьютерное мышление. Это приходит с практикой, поэтому бояться программирования не стоит. Лекции мы стараемся проводить после шести часов вечера, чтобы было удобно тем, кто работает, – говорит Еркебулан Ахмедия.

По итогам первого отборочного интенсива к учебному процессу уже приступили 13 человек, а недавно в Tomorrow School открыли приём заявок на второй поток, предоставляя желающим бесплатный доступ к актуальным IT-профессиям. В течение двух лет ученики Tomorrow School должны будут создавать, а затем защищать свои проекты – мобильные приложения, сайты, игры и различные системы на основе ИИ.

Фото РСК Павлодарской области.

■ Конференция

Августовские итоги

В Павлодаре подведены итоги прошедшего учебного года и намечены ориентиры на предстоящий. В ДК имени Естая состоялась традиционная городская августовская педагогическая конференция. Как и областное мероприятие, она прошла на тему «Нормы и ценности новой народной Конституции: развитие человеческого капитала – стратегическая основа системы образования».

В работе конференции приняли участие аким Павлодара Хасар Хабылбеков, заместитель председателя Комитета среднего образования Министерства просвещения РК Жомарт Карамбаев, руководитель отдела образования Павлодара Зауреш Ахмадова, ректор Инновационного Евразийского университета Чингиз Макенов, представители НАО имени И. Алтынсарина, руководители учебных организаций, ветераны и действующие педагоги города.

Как отметил в своём выступлении Хасар Хабылбеков, в нынешнем году школы Павлодара окончили 2085 выпускников. Из них 82 человека стали обладателями «Алтын белгі», ещё 104 получили аттестаты с отличием. Отдельно отметили успех выпускника школы №7 Асета Альтаира, который набрал на ЕНТ максимальное количество баллов – 140.

– Наша с вами задача – дать выпускникам правильное профессиональное направление, учитывая их способности и требования рынка труда, – сказал Хасар Хабылбеков. – Адаптироваться к изменениям, идти в ногу с тенденциями в экономике, новшествами в образовании, действовать оперативно – всё это стало важным трендом в современной системе образования. Сегодня во главу угла ставится развитие компетенции самостоятельного обучения, построения траектории развития в рамках непрерывной системы образования на протяжении всей жизни. Важный показатель качества образования – результативность участия наших школьников в предметных олимпиадах.

В 2025-2026 учебном году шесть павлодарских школьников стали победителями и призёрами республиканской предметной олимпиады. Уже третий год подряд лидерство на республиканском уровне сохраняют школы №29 и №39. В прошлом учебном году к ним присоединились школа-гимназия имени Ш. Шокина, школа-лицей имени А. Шамкенова, Кенжекольская СОШ и школа №38 Мойылды.

Как рассказал Хасар Хабылбеков, в этом году на развитие системы образования направлено более 65 миллиардов тенге, что на 14 процентов больше, чем в прошлом году. Основная часть этих средств пошла на капитальный ремонт объектов образования, обновление материально-технической базы и создание современной образовательной среды.

– Значимым событием стало открытие в рамках национального проекта «Келешек мектептері» школ №47 и №48 на 1800 ученических мест, пристройки к школе имени А. Байтурсынова на 288 мест. Запланирован ввод в эксплуатацию новой школы в Усольском микрорайоне на 1200 мест, что позволит повысить доступность качественного образования в условиях роста контингента обучающихся, – сообщил градоначальник.

Известно, что в прошлом году при поддержке областного акимата заасфальтированы территории ряда городских школ и детских садов, а уже в этом году укладку нового асфальтового покрытия произведут вблизи шести сельских школ и четырёх детских садов. Ещё в городе реализуется трёхлетний проект по установке современных игровых площадок в дошкольных организациях.

Участники конференции также обсудили вопросы цифровой трансформации системы образования, внедрения искусственного интеллекта в обучение, нюансы единой воспитательной программы «Адал Азамат» и дальнейшую работу в целях повышения статуса педагога. Отдельное внимание уделено практической части – учителя поделились с коллегами опытом и наработками.

Позже в рамках встречи состоялась церемония чествования сильнейших педагогов Павлодара.

Наведите камеру смартфона на QR-код и смотрите видео с мероприятия

Время цифровых перемен

В Павлодарской области подтвердили стопроцентную готовность к новому, 2026-2027 учебному году. Как известно, основной упор в ближайшее время будет сделан на внедрение инструментов искусственного интеллекта в процесс обучения. Для этого с 1 сентября в Казахстане запланирована реализация масштабного пилотного проекта с применением IT-технологий, в том числе с участием сельских малокомплектных школ. В то же время наш регион показывает самые высокие результаты в системе образования: по уровню успеваемости учащихся Павлодарская область сегодня на первом месте по стране, а педагоги продолжают демонстрировать лидерские качества, смело шагая в ногу со временем в условиях глобальной цифровой трансформации.

Высокие достижения

Эти и другие темы обсуждали во время недавней областной августовской педагогической конференции «Нормы и ценности новой народной Конституции: развитие человеческого капитала – стратегическая основа системы образования». Она состоялась в ДК имени Естая под председательством акима Павлодарской области Асаина Байханова, с участием министра просвещения РК Жулдыз Сулейменовой, вице-министра науки и высшего образования РК Гульзат Кобеновой.

В ходе открытия пленарной части конференции Асаин Байханов отметил: предстоящий учебный год начнётся одновременно с масштабными преобразованиями, при этом задачи системы образования – развивать человеческий капитал, реализовать конституционные реформы и внедрять в обучение искусственный интеллект. Как сообщил глава региона, за последние три года из областного бюджета на развитие сферы образования направлено 672 миллиарда тенге, а это 34 процента всех бюджетных расходов. С начала нынешнего года на расширение образовательной инфраструктуры, оснащение, модернизацию и реконструкцию выделено 20 миллиардов тенге, из них семь миллиардов – спонсорские средства от крупных предприятий нашего региона.

Отмечается, что все 844 школы Павлодарской области, в том числе в отдалённых сёлах, полностью обеспечены высокоскоростным интернетом и системами безопасности. Территории школ и детсадов в городах благоустроены, а на укрепление материально-технической базы организаций образования и воспитания направили 6,7 миллиарда тенге.

За три года в сельской местности возведено восемь новых школ, а в преддверии нового учебного года откроются ещё две организации на 220 мест. Запланировано строительство школы на 200 мест в селе Кенжеколь, на 70 мест – в районе Аккулы, трёх детских садов на 620 мест в Аксуской сельской зоне, Баянаульском районе и посёлке Атамекен. В Усольском микрорайоне Павлодара сегодня продолжается строительство школы на 1200 мест. Её введут в эксплуатацию в октябре этого года. Отдельно стоит отметить, что в регионе полностью решена проблема аварийных школ.

В области с начала 2026 года открыто три новых детских сада, а на средства инвесторов откроют ещё один детсад в Экибастузе для детей с особыми образовательными потребностями на 140 мест. Охват детей дошкольным образованием и воспитанием не только в этом, но и в следующем году сохранится на уровне ста процентов.

Отдельное внимание в области уделяется дополнительному развитию детей и подростков. К примеру, центры детского творчества открылись в Павлодаре и Экибастузе, а в Иртышском и Актогайском районах – школы искусств. В Майкаине начали строить ДШИ на 500 мест. В Успенском и Майском районах открыты бассейны, а в Иртышском районе завершается строительство нового спортивного объекта.

Как подчеркнул Асаин Байханов, значительный объём инвестиций и системная работа педагогов положительно сказались на повышении качества образования. По итогам 2025-2026 учебного года Павлодарская область стала лидером среди всех регионов страны по уровню успеваемости школьников. Ранее мы уже сообщали, что за минувший учебный год отличились представители олимпиадного движения, которые в различных интеллектуальных соревнованиях завоевали 311 медалей. При этом сборная нашей области по естественно-математическому направлению получила звание лучшей олимпиадной команды, а участники состязаний по общественно-гуманитарному направлению взяли Гран-при. Кроме того, впервые сборная региона получила сертификат «Лучшая олимпиадная команда-2026» по итогам республиканских предметных соревнований среди учеников седьмых-восьмых классов. Большим успехом стало ещё и то, что семь школ Павлодарской области признаны сильнейшими олимпиадными организациями страны.

Кстати, в этом году наш регион вошёл в пятёрку лидеров по уровню вовлечённости абитуриентов в сдачу ЕНТ. В мае прославил нашу область выпускник школы №7 Павлодара Асет Альтаир, набрав на тестировании максимальное количество баллов – 140. Между тем отличные знания демонстрируют и сельские школьники, а выпускники учебных заведений из сёл близ Аксу, Экибастуза, а также из Аккулы, Иртышского и Баянаульского районов получили гранты на обучение в вузах Казахстана.

Глава региона отметил, что ключевая опора всех этих достижений – профессионализм педагогов. В этом году 2283 учителя прошли программы повышения квалификации и профессиональной переподготовки.

– Хочу выразить искреннюю благодарность всем педагогам нашего региона за самоотверженность, труд, высокие достижения и победы наших детей, которые вдохновляют нас продолжать усиленно инвестировать в систему образования! – сказал Асаин Байханов.

Обозначая приоритеты

В рамках пленарной части участники конференции подробно обсудили вопросы повышения качества образования, развития человеческого капитала, применения образовательных технологий с внедрением искусственного интеллекта, безопасности детей и формирования культуры ответственности. Дальнейшее развитие системы потребует постоянного внимания не только к качеству обучения, но и к безопасности школьников, а значит, необходимо сконцентрироваться на профилактике буллинга, защите прав несовершеннолетних и повышении правовой грамотности школьников.

Одной из центральных тем конференции стало внедрение искусственного интеллекта в сельских малокомплектных школах, что должно способствовать сокращению разрыва в качестве образования между городскими и сельскими учебными организациями.

На встрече министр просвещения РК Жулдыз Сулейменова акцентировала внимание на масштабном пилотном проекте, реализация которого начнётся в стране уже с 1 сентября. По указу «О мерах по внедрению искусственного интеллекта в систему среднего образования Республики Казахстан», подписанному Главой государства Касым-Жомартом Токаевым 12 мая 2026 года, Министерством просвещения разработан комплексный план, а затем сформирована поэтапная модель внедрения системы обучения с использованием ИИ.

– Проект позволит сократить разрыв в качестве образования между сельскими и городскими школами и повысит качество образования в малокомплектных школах. В заведениях, участвующих в данном проекте, будет усилена работа по развитию материально-технической базы, повышению скорости интернета и цифровой компетенции педагогов, – отметила Жулдыз Сулейменова.

Известно, что сначала в проекте примут участие 500 малокомплектных образовательных учреждений, а затем практику распространят на все 2600 казахстанских школ с небольшим контингентом.

По информации Жулдыз Сулейменовой, углубленный анализ достижений учащихся Павлодарской области показал высокие результаты по основным учебным предметам – казахскому, русскому, иностранным языкам, математике, истории Казахстана, физике, химии, биологии, информатике. К примеру, по истории Казахстана и иностранному языку показатель качества достиг 81 процента, по русскому языку – 80, по химии – 78 и по математике – 76 процентов.

– Эти результаты свидетельствуют о стабильности системы образования Павлодарской области. Положительная динамика знаний наблюдается в каждой организации образования, в том числе сельских школах региона. В новом учебном году перед системой образования стоит важная задача – сохранить результаты и вывести их на новый качественный уровень. В этой связи особую актуальность приобретает поддержка профессионального развития педагогов, распространение лучших педагогических практик, повышение эффективности внутришкольной работы и внедрение подходов управления качеством образования, – сказала министр просвещения.

Речь на конференции зашла также о потребностях рынка труда Павлодарской области. Как отметила в своём докладе вице-министр науки и высшего образования РК Гульзат Кобенова, в четырёх вузах области в настоящее время обучаются чуть более 17 тысяч студентов, и этот показатель за три года увеличился почти на десять процентов.

– По проекту «Профессия будущего» более 27 тысяч учащихся области прошли профессиональную диагностику. Важно уделять большое внимание профориентации начиная со школы. Итоги Единого национального тестирования показывают высокий результат доступности высшего образования и подготовки выпускников школ. В Павлодарской области 5214 выпускников сдавали ЕНТ, 80 процентов успешно преодолели пороговый уровень, – подчеркнула Гульзат Кобенова.

Развитие кадрового потенциала

О профессиональном развитии педагогов нашей области на конференции говорила руководитель отдела образования Павлодара Зауреш Ахмадова. В первую очередь она отметила, что в современной школе важно не только давать знания подрастающему поколению, но и развивать в детях способности критически мыслить, эффективно применять цифровые технологии, принимать ответственные решения, постоянно развиваться.

По сведениям Зауреш Ахмадовой, за последние три года количество организаций в Павлодаре увеличилось со 140 до 145. В областном центре увеличилась и доля педагогов с высшим образованием. Помимо этого, заметно укрепился управленческий корпус, а руководителей первой и второй квалификационных категорий стало больше на 20 процентов. Однако есть вопросы, которые только предстоит решить.

– Недостаточное число педагогов-исследователей и высокая доля руководителей без квалификационной категории ограничивают развитие наставничества, внедрение инновационных практик и повышение эффективности управления дошкольными организациями, – признала Зауреш Ахмадова.

В своём выступлении она рассказала, что за три года в организации образования Павлодара на работу приняли 352 молодых специалиста, что способствует развитию кадрового потенциала, обновлению подходов к профподдержке педагогов, расширению цифровых инструментов и эффективному использованию искусственного интеллекта в образовательной и методической работе.

– В рамках проекта «Digital Hub» педагоги освоили инструменты искусственного интеллекта, в том числе ChatGPT. Полученные навыки используются для проектирования уроков, разработки образовательного контента, анализа результатов обучения, – рассказала руководитель отдела образования.

Для развития практических компетенций павлодарских учащихся в общеобразовательных школах открыли десять новых кабинетов «Enbek Hub», что существенно расширило возможности профессиональных проб и практической подготовки школьников. Но в сравнении с традиционными кабинетами технологии «Enbek Hub» сразу же интегрирован в учебный процесс с упором на практическое освоение профессии. Здесь ребята получают свои первые навыки в швейном мастерстве, работе с деревом и металлом, кулинарии, робототехнике, инженерных технологиях, дизайне и 3D-моделировании.

Важные ценности – со школьной скамьи

Тему эффективного воспитания школьников в рамках единой программы «Адал Азамат» на конференции затронул заместитель председателя Комитета среднего образования Министерства просвещения РК Жомарт Карамбаев.

– Программа направлена на формирование ценностей: независимость и патриотизм, закон и порядок, трудолюбие и справедливость, единство и созидание, – отметил Ж. Карамбаев.

С нового учебного года в пятых-седьмых классах будут изучать основы Конституции Республики Казахстан. Пятиклассникам также будут преподавать азы личной безопасности, а с восьмого по одиннадцатый класс дети познакомятся с дисциплиной «Закон и порядок».

В ходе пленарной сессии участниками представлены успешные практики сельских школ, кейсы по подготовке кадров для промышленности и обозначили роль молодёжи в цифровой трансформации Казахстана.

На педагогической встрече выступили директор школы имени М. Ауэзова Баянаульского района Самал Мажитова, директор по персоналу и культуре АО «ЕЭК» Айдос Адай, студент Высшего колледжа информационных технологий Бейбит Паруаз.

Награды – сильнейшим!

В ходе августовской конференции на сцене ДК имени Естая состоялась торжественная церемония награждения педагогов, внёсших значительный вклад в развитие системы образования. Награды им вручили Асаин Байханов и Жулдыз Сулейменова.

Орденом «Құрмет» награждены учитель казахского языка школы имени М. Ауэзова Павлодара Альмира Камзина и учитель математики лицея «Жас дарын» Гульназ Кожагельдинова.

Медалью «Ерен еңбегі үшін» («За трудовое отличие») отмечены педагоги из Павлодара, Щербактинского и Баянаульского районов. Знака «За заслуги перед областью» удостоены руководитель отдела образования района Аккулы Ерсин Еркенов и руководитель регионального учебно-методического центра дополнительного образования «Ертіс дарыны» Азамат Шаймурат. Также педагогам вручены ведомственные и областные награды.

По итогам областного конкурса школа имени М. Ауэзова Баянаульского района признана лучшей в регионе. Учебному заведению вручён сертификат на крупную сумму. Грант акима области в номинации «Лучшая организация среднего образования» получила школа имени Абая сельской зоны Аксу.

Сильнейшей организацией дошкольного образования стал ресурсный центр №21 Экибастуза, который потратит денежное поощрение на укрепление материально-технической базы. Дом детского творчества Аксу назван лучшим детским подростковым центром, а образцовым учреждением технического и профессионального образования признан Аграрно-технический колледж района Теренколь.

Августовская конференция завершилась яркой концертной программой.

Разворот подготовила Марина КИСЕНКО.
Фото Валерия БУГАЕВА.

Если вы в реестре

Тема поддержки местных производителей продукции долгие годы остаётся в сфере внимания руководства страны, Правительства, местных исполнительных органов. Ещё полтора десятилетия назад к вопросу начали подходить системно. Вот и в нашей области в эти годы многое делалось для создания вокруг крупных системообразующих предприятий региона «пояса малого бизнеса». Чтобы закупки необходимых для них комплектующих, материалов производились прежде всего с учётом интересов местного бизнеса.

Возможностей больше

Надо сказать, что большая работа, проведённая в предшествующие десятилетия, даёт свои плоды. Сейчас системообразующие предприятия закупают более 40 процентов необходимого на местном рынке. Большие возможности открылись и с созданием новых предприятий на территории СЭЗ «Павлодар», Экономической зоны Экибастуза. Думается, возможностей для дальнейшего прогресса в этом направлении в области ещё много. А параллельно идёт работа и по насыщению местного рынка собственной продукцией. Хотя подводных камней тут ещё хватает.

Взять насыщение торговых площадей местными продуктами питания. Помнится, не далее как в июле на площадке Палаты предпринимателей Павлодарской области серьезно обсуждали растущее давление со стороны поставщиков импортной продукции и трудности работы с торговыми сетями. Представители бизнеса вместе с властями пытались разобраться: какие меры надо предпринять, дабы местные поставщики продукции могли успешно конкурировать на местном же рынке.

Ведь не секрет, на полках наших магазинов красуются зарубежные бренды, а собственные товары продать в розницу сложно. И речь тут уже отнюдь не о здоровой конкуренции с зарубежными компаниями. Скорее это попахивает политикой торговых сетей и явным давлением со стороны конкурентов на чужом поле. Наши тут подчас проигрывают, ведь им проходится конкурировать с теми, кто имеет в своих странах выгодные условия поддержки. В частности, не секрет: многие предприятия России и Беларуси нередко получают преимущества благодаря более масштабным программам субсидирования, льготному финансированию и развитой производственной инфраструктуре.

Например, директор ТОО «МолКом Павлодар» Виталий Михайлов сетовал на то, что отечественным предприятиям зачастую приходится выполнять дополнительные коммерческие требования, чтобы их продукция вообще появилась на полках магазинов. Это нельзя назвать нормальным.

– При выводе новой продукции на рынок производители нередко сталкиваются со сложностями при размещении товаров на полках и дополнительными коммерческими условиями. Для небольших предприятий такие требования становятся серьёзным препятствием, а для крупных компаний существенно увеличивают стоимость работы с розничными сетями. Фактически наши производители платят не только за присутствие товара в торговой сети, но и за саму возможность попасть на полку. Этот вопрос неоднократно поднимался на разном уровне. Однако пока баланс интересов по-прежнему складывается в пользу торговых сетей. Хотя в нынешних условиях особенно важно, чтобы на приоритетных местах и в большем объеме на полках наших магазинов была представлена продукция отечественных производителей, – считает предприниматель.

Исполняющий обязанности директора Палаты предпринимателей Павлодарской области Айдос Шайхислам подчеркнул, что вопросы поддержки отечественных производителей продуктов питания требуют комплексного подхода и постоянного взаимодействия бизнеса и государства. Пора решить основные проблемы, а это высокая доля импортной продукции на внутреннем рынке, необходимость усиления контроля качества и безопасности продуктов, пересекающих границы Казахстана, создание приоритетных условий для отечественных производителей в местной торговле.

Зримые перемены

В последнее время эти проблемы решаются более основательно и системно. Сегодня господдержка охватывает весь цикл развития бизнеса, начиная от льготного финансирования, государственных закупок и заканчивая стимулированием крупных предприятий к работе с отечественными поставщиками, развитием промышленной кооперации и расширением экспортного потенциала казахстанских производителей. Есть возможности для гарантированного спроса: госзакупки становятся инструментом поддержки отечественного бизнеса. Более того, государственные и квазигосударственные закупки считаются сейчас одним из основных инструментов поддержки отечественных производителей. Принятые Правительством меры предусматривают приоритет казахстанских предприятий, расширение долгосрочных и офтейк-контрактов, доступ к льготному финансированию. Это должно формировать устойчивый спрос и создаёт условия для модернизации и расширения производственных мощностей, что важно для павлодарского бизнеса.

Один «Самрук»

Простой пример. Гарантированный сбыт своей продукции отечественные предприятия получают через Фонд национального благосостояния «Самрук-Қазына». Только за 2025 год в целом по стране закуп у казахстанских товаропроизводителей вырос вдвое, до 2,2 триллиона тенге. Группа реализует 62 приоритетных проекта в инфраструктуре и энергетике, создавая постоянный спрос на казахстанские товары и услуги.

На сегодняшний день в системе закупок фонда «Самрук-Қазына» действуют 16 мер поддержки отечественных производителей, малого и среднего бизнеса. В числе таких мер обязательные закупки у отечественных производителей, освобождение от всех видов обеспечений, выплата аванса до 30 процентов, если поставщик отечественный, и сокращенные сроки оплаты за поставленную продукцию. Понятно, что такой подход уже сейчас позволяет отечественному бизнесу эффективно сохранять и наращивать оборотный капитал.

Плюс эффективность

Можно, конечно, говорить, что не все проблемы удалось решить, но налицо и факты: эффективность принимаемых мер подтверждается устойчивым ростом сотрудничества с отечественными производителями. В 2024 году компании группы подписали свыше 11,1 тысячи договоров с 2070 предприятиями, включенными в реестр Министерства промышленности и строительства. Это на 1,1 триллиона тенге между прочим. В прошлом году портфель заключенных контрактов вырос почти вдвое и достиг 2,17 триллиона тенге, при этом было оформлено более 8,9 тысячи договоров с 2283 отечественными производителями. Динамика сохраняется. По итогам первого полугодия нынешнего года подписано более 3,8 тысячи договоров на 594 миллиарда тенге, что на 46 процентов превышает показатель аналогичного периода прошлого года. В их числе – 171 долгосрочный контракт общей стоимостью 343 миллиарда тенге, что в 1,7 раза больше, чем годом ранее.

Развивается механизм и так называемых офтейк-контрактов, который стимулирует запуск новых производств и импортозамещение. В 2024 году было подписано 367 офтейк-контрактов на 190 миллиардов тенге, в 2025 году – 363 контракта на 257,5 миллиарда, на 35 процентов больше по стоимости. За первое полугодие этого года заключено еще 115 подобных сделок, в целом на 47 миллиардов тенге. За этот же период одобрено девять проектов импортозамещения общей стоимостью 53 миллиарда тенге. Еще 13 проектов общей стоимостью 74 миллиарда тенге находятся на стадии рассмотрения.

В целом за последние семь лет в рамках механизмов поддержки группы «Самрук-Қазына» одобрено 108 проектов по запуску новых производств общей стоимостью 610 миллиардов тенге, их реализация помогла создать более трёх тысяч новых рабочих мест.

Прозрачность и доступ

Реестр казахстанских товаропроизводителей обеспечивает прозрачность и равный доступ к закупкам, а открытость и доступность рынка государственных закупок остаётся главным условием для развития национального предпринимательства. По данным Министерства финансов, участие отечественных товаропроизводителей ежегодно возрастает. Если в 2024 году с ними было оформлено свыше 145 тысяч договоров на сумму более 370 миллиардов тенге, то в 2025 году этот показатель вырос на 16,5 процента – до 169 тысяч договоров. Их общая стоимость увеличилась почти на 23,3 процента, до 456 миллиардов тенге. А к началу августа этого года заключено 68 тысяч контрактов на 97 миллиардов тенге.

Казахстанский перечень

Конечно, сейчас многое помогает делать цифровизация процессов – как в нашей области, так и в республике. Важным элементом цифровизации стала информационная система «Реестр казахстанских товаропроизводителей», которая с ноября 2025 года функционирует полнокровно: на сегодняшний день в систему поступило и обработано свыше 41 тысячи заявок от бизнеса. По итогам верификации в реестр включены более 10 тысяч отечественных товаропроизводителей.

При этом реестр интегрирован с основными государственными информационными системами и крупнейшими закупочными площадками. Через портал государственных закупок с его использованием уже проведено свыше 52 тысяч закупок, а через информационную систему АО «Самрук-Қазына» – более 6,7 тысячи. До конца года планируется завершить ввод информационной системы в промышленную эксплуатацию с интеграцией в Единый личный кабинет.

Это политика государства

Как видим, поддержка отечественных товаропроизводителей стала одним из основных направлений государственной политики. По поручению Главы государства Касым-Жомарта Токаева Правительством реализован комплекс мер, направленных на развитие внутреннего производства, создание новых промышленных предприятий, увеличение доли казахстанского содержания и формирование устойчивых производственных цепочек внутри страны.

А что же дальше? Совсем недавно на заседании Правительства под председательством Премьер-министра Олжаса Бектенова в очередной раз рассмотрены вопросы поддержки и продвижения отечественных товаров. Отмечалось, что по поручению Президента в стране уже сформированы основные инструменты господдержки отечественных производителей. Казахстанские предприятия имеют приоритет при реализации товаров и услуг в рамках национальных и инфраструктурных проектов. Налоговые и иные меры господдержки создают условия для запуска новых и расширения действующих производств.

Для обеспечения оперативного доступа к мерам господдержки и подтверждения местного происхождения товаров создан, как мы уже говорили, Реестр отечественных производителей, который обеспечивает преимущественный доступ добросовестных производителей к государственным и квазигосударственным закупкам. Внедренный в нынешнем году Национальный каталог товаров создал основу для формирования единой цифровой системы прослеживаемости товаров в режиме реального времени.

– Все принимаемые меры направлены именно на создание и развитие конкурентоспособного отечественного производства. Такой подход применяется всеми развитыми экономиками мира – от предоставления субсидий до продвижения товаров на мировых рынках. Мы тоже будем придерживаться такой политики, чтобы продолжить насыщение внутреннего рынка продукцией казахстанского производства, расширить рынки сбыта и активно продвигать свои товары на внешних рынках, – сказал Премьер.

Добавим, в месячный срок должна быть разработана комплексная программа поддержки и продвижения товаров под брендом «Қазақстанда жасалған».

Владимир ГЕГЕР.
Фото из архива Валерия БУГАЕВА.

Города и районы

■ АКСУ

На летнем драйве

Вот и пролетело для ребят дворового клуба «Ақ желкен» незабываемое лето… Оно было насыщено разнообразными развлечениями, и август не стал исключением.

Например, прошла долгожданная и всеми любимая игровая программа «Летнее кафе». На кулинарном ринге сошлись две самые вкусные команды: «Пончики» и «Ватрушки». Атмосфера была невероятно весёлой, азартной и… очень аппетитной! Юные шеф-повара прошли через серию невероятных кулинарных испытаний: «Вкусные ребусы», «Секретный рецепт», «Охота за бананами», «Лимонный покерфейс», «Горячие баурсаки», конкурс капитанов «Съешь меня!».

В один из дней в игровой программе «Весёлый калейдоскоп» закружился настоящий вихрь ярких эмоций, скорости и ловкости со множеством весёлых заданий. Ребята крутили-вертели стаканчики, переставляли и виртуозно ловили ими капризные шарики. В конкурсе «Весёлые мотальщики» устроили суперэмоциональный батл на скорость наматывания лент на палочки, в «Точном прокате» соревновались в меткости и координации, аккуратно катая мячи к намеченным целям.

Игра «Лабиринт» потребовала от ребят максимальной концентрации, невероятной точности движений и стальных нервов. Задачи перед участниками стояли экстремальные: ловко обращаться с шариками во всех заданиях. И всё это – на скорость, под строгий отсчет секундомера ведущего. Каждый раз атмосфера на площадке была заряжена азартом, смехом, поддержкой друг друга.

А яркая и зажигательная развлекательная программа «Танцуй и веселись!» официально закрыла летний сезон 2026 года. Она состояла из весёлого интерактива «Танцуй со звездой!», танцевального батла, которые помогли ребятам раскрыться и показать свои таланты.

Двери клуба «Ақ желкен» всегда открыты для дружбы, творчества и весёлых встреч. Педагоги благодарят каждого ребёнка за это лето, которое получилось по-настоящему особенным, громким и драйвовым. Впереди – осень, новые планы и новые высоты.

Татьяна ЖУРАВСКАЯ.
Фото со странички @klub_akzhelken.

■ ЭКИБАСТУЗ

В духе аула

Экибастузцев не только угостили кумысом по старинным рецептам кочевников, но и раскрыли некоторые секреты его приготовления, где важна каждая составляющая – от закваски до традиционной деревянной кадушки сабы. И это была лишь малая часть сюрпризов, подготовленных мастерами в рамках этнокультурного фестиваля «Қымызмүрындық».

Мероприятие объединило 13 сел Экибастузского региона: Тай, Тортуй, село имени Алькея Маргулана, Коянды, Зеленая Роща, Бескауга, Атыгай, Байет, Кулаколь и другие. Стояла задача воссоздать атмосферу, максимально приближенную к самобытному казахскому аулу.

Этнокультурное состязание прошло в несколько этапов. Гостям больше всего понравилась вкусная часть праздника, где можно было продегустировать сразу несколько разновидностей кумыса, свежие баурсаки, курт и кызыл иримшик. Отдельно оценивалось национальное убранство юрт. В одной из них представили целую композицию конского снаряжения, выполненную руками потомственных мастеров. И, конечно же, участники должны были удивить своим музыкальным исполнением. Творческая презентация включала в себя три музыкальных выступления: исполнение народной композиции, кюй на домбре и национальный танец. Победители были отмечены денежными сертификатами.

Ирина ЮРЬЕВА.

■ ЩЕРБАКТИНСКИЙ РАЙОН

Августовское поле

Щербактинский район, находящийся в степной зоне и имеющий скудные по гумусу почвы, тем не менее относят к зерноводческим, здесь ежегодно хоть понемногу, но прирастает посевная площадь. В этом году только зерновые культуры выращивали на 116,4 тысячи гектаров.

С весны были немалые надежды на урожай, потому что зерно сеяли во влажную почву и вообще организованно провели весь комплекс весенне-летних полевых работ, чему немало способствовала хорошая подготовка к нынешнему растениеводческому сезону. Однако чрезвычайно жаркое лето с минимумом осадков не могло не сказаться на урожае: хлеба низкорослые, скорее всего, не стоит рассчитывать на прошлогоднюю урожайность.

В жаркую погоду существенно ускорилось созревание культур, поэтому уборочную начали раньше, чем обычно, поля «подошли» под жатву. И хозяйства района к ней приступили, рассчитывая поначалу на прямое комбайнирование. Почти сразу пришлось корректировать тактику хлебоуборки: на полях из-за прошедших локальных дождей пошёл подгон трав, вот почему частично пришлось переходить на раздельную уборку. Но и в таких условиях к началу этой недели успели обмолотить больше четверти зернового клина.

На убранных площадях, как в общем-то и стоило ожидать, урожайность зерновых оказалась невысокой, в среднем удавалось собрать с гектара по 5,3 центнера зерна. Такую же урожайность с первых полей давала пшеница, общее поле которой в районе нынче более 74 тысяч гектаров. Ячмень предстоит обмолотить на 17,6 тысячи гектаров, он даёт в среднем по 5,2 центнера зерна с клетки. И только овёс, посевов которого немного – 1400 гектаров, радует чуть больше, его с гектара удаётся намолачивать семь центнеров. При такой урожайности есть и положительный момент – зерно с полей идёт качественное и сухое.

Всё лето щербактинцы, не имеющие пойменных земель, вели на своей богаре заготовку грубых кормов. Вместе с косимыми пастбищами в районе насчитывается около 106 тысяч гектаров степных сенокосов, травы скошены почти на трёх четвертях этой площади. При этом щербактинцы припасли к концу прошлой недели уже свыше 68 тысяч тонн сена, намереваясь накосить под зимовку в общей сложности свыше 97 тысяч тонн. А план заготовки сенажа в 11 с половиной тысяч тонн уже выполнили.

Владимир ГЕГЕР.

■ УСПЕНСКИЙ РАЙОН

Памяти героя

В Успенке состоялась спартакиада, посвящённая памяти Асылбека Бижанова – сотрудника полиции, который почти 29 лет назад погиб при исполнении служебного долга. Каждый год в этих соревнованиях принимают участие его родственники и друзья, а также служащие городских и районных подразделений полиции.

В нынешнему году 14 команд продемонстрировали свои спортивные навыки в мини-футболе, гиревом спорте, армрестлинге и подтягивании на перекладине.

– Такие состязания помогают сотрудникам раскрыть физический потенциал и одновременно служат популяризации здорового образа жизни. Полицейские на постоянной основе занимаются боевой и физической подготовкой, а спортивные мероприятия укрепляют командный дух и позволяют повысить физическую выносливость сотрудников, – отметил начальник отдела полиции Успенского района Серик Мускенов.

По итогам спартакиады победу одержала команда УТВ департамента полиции. Второе место досталось специальному отряду быстрого реагирования, а третью позицию заняла сборная отдела полиции района Теренколь.

В дисциплине по подтягиванию на перекладине лучшим стал Куаныш Шугаипов. Следом за ним расположились Ансар Мухтар, Али Абельдинов и Ильяс Валиев. В гиревом спорте отличились Алишер Бупеков и Алексей Ладанов, а победителем соревнований по армрестлингу стал Никита Семчук.

Карина ВАСИЛЬЕВА.
Фото ОВП Успенского района.

■ МАЙСКИЙ РАЙОН

Здоровье рядом

В селе Саты Майского района завершается строительство нового медицинского пункта. Сдать объект планируют 30 августа. Общая стоимость проекта превышает 115 миллионов тенге.

Вопрос о необходимости нового медпункта жители Саты поднимали на протяжении нескольких лет. До недавнего времени медицинская помощь населению оказывалась в жилом доме 1958 года постройки. За десятилетия эксплуатации здание пришло в негодность и перестало соответствовать требованиям безопасности. По результатам специального технического обследования его признали аварийным.

Возведение нового объекта началось 20 апреля 2026 года. На сегодняшний день строительные работы выполнены на 90 процентов. Медицинский пункт представляет собой одноэтажное прямоугольное здание общей площадью 60,6 кв. м. Площадь застройки составляет 84,7 кв. м, полезная площадь – 56,2 кв. м. Высота помещений достигает трёх метров.

В новом учреждении оборудуют кабинет для приёма пациентов, процедурный и прививочный кабинеты. Кроме того, на территории предусмотрены гараж для санитарного транспорта и котельная, которая обеспечит отопление здания. Штат медпункта будет включать медицинскую сестру, санитарку, истопника-кочегара и водителя автомобиля скорой помощи.

За реализацию проекта отвечает отдел строительства акимата района. Подрядной организацией выступает ТОО «Корпорация «Ер Алаш». Технический надзор осуществляет ТОО «Батыс Сапа Инжиниринг», авторский – ТОО «MBJ Project».

Появление нового медпункта станет важным шагом в укреплении социальной инфраструктуры Саты и позволит обеспечить жителей более комфортными и современными условиями для получения первичной медицинской помощи. Сельчане выражают признательность руководству области и района, а также всем специалистам, задействованным в реализации проекта.

Екатерина ПОЛЕЩУК.

■ МЕДИЦИНСКИЕ ИННОВАЦИИ

Шаг без боли

Павлодарские травматологи до автоматизма отточили своё мастерство по протезированию суставов.

…Пять лет назад он пришел сюда из-за боли, которая уже не позволяла жить привычной жизнью. Тогда врачи заменили ему коленный сустав. Операция прошла успешно, и со временем мужчина вернулся к обычной активности. Но болезнь не обошла стороной второе колено.

Теперь он снова в той же операционной. Только на этот раз хирурги устанавливают эндопротез уже другого сустава.

Таких историй в отделении травматологии и ортопедии областной больницы имени Султанова немало. Здесь ежегодно проводят около 500 операций по замене тазобедренных и коленных суставов. В среднем за месяц выполняется от 40 до 45 подобных вмешательств.

Тазобедренное эндопротезирование в областной больнице начали выполнять еще в 2010 году, а операции на коленных суставах – с 2012-го. За это время технология стала привычной для специалистов, а сама операция перестала быть чем-то исключительным.

Однако есть вмешательства, которые и сегодня требуют особенно высокой квалификации.

Иногда установленный имплант со временем изнашивается или становится нестабильным. Бывает, что после операции развиваются осложнения, в том числе инфекционные. В таких случаях одной лишь консервативной терапией уже не обойтись – требуется повторное хирургическое вмешательство.

Ревизионное эндопротезирование представляет собой замену ранее установленного искусственного сустава. Эта операция по-прежнему относится к высокотехнологичной медицинской помощи.

– Ревизионное эндопротезирование – это операция по замене импланта. В нашей клинике выполняют примерно одну такую операцию в месяц. С начала года их проведено восемь, – рассказал заведующий отделением травматологии и ортопедии Андрей Пороховой.

Вмешательство дорогостоящее. Его цена – свыше двух миллионов тенге. Если человек не застрахован. Для пациентов, застрахованных в системе ОСМС, эти операции проводятся бесплатно.

При этом стандартное эндопротезирование сегодня доступно значительно шире. Оно выполняется во многих клиниках Казахстана и уже не относится к разряду исключительно высокотехнологичных операций.

Андрей Пороховой подробно остановился на работе своего отделения, которая не ограничивается лишь установкой искусственных суставов. Врачи успешно практикуют и артроскопические методы лечения травм, а также заболеваний колена. Через небольшие доступы хирурги оперируют поврежденные мениски, восстанавливают переднюю крестообразную связку. За прошлый год специалисты провели около ста артроскопических операций, примерно в двадцати случаях выполнялась пластика передней крестообразной связки.

Помогают пациентам и при других ортопедических проблемах. Врачи оперируют при деформации большого пальца стопы – «hallux valgus», занимаются лечением несращения переломов, удаляют металлоконструкции после завершения этапа лечения.

Параллельно отделение круглосуточно остается частью экстренной травматологической службы. При тяжелых переломах конечностей хирурги проводят остеосинтез – фиксируют поврежденные костные фрагменты специальными конструкциями. В зависимости от сложности травмы операция занимает от одного до двух часов.

По словам доктора Порохового, чаще всего к операциям на суставах приводит деформирующий артроз. Постепенно хрящевая ткань разрушается, движения становятся болезненными, сустав теряет подвижность. В запущенных случаях боль начинает серьезно влиять на качество жизни человека.

Развитию заболевания могут также способствовать перенесенные травмы, внутрисуставные переломы, ревматоидный и подагрический артрит. Серьезным фактором риска считается и избыточная масса тела: суставы постоянно испытывают повышенную нагрузку.

Есть среди пациентов и те, чья профессиональная или спортивная деятельность на протяжении многих лет была связана с интенсивными физическими нагрузками.

Традиционно основной возраст пациентов, которым требуется замена крупных суставов, – старше 60 лет. Но в последнее время травматологи-ортопеды отмечают тревожную тенденцию: тяжелые заболевания опорно-двигательного аппарата всё чаще диагностируются у более молодых людей. В отделение обращаются и пациенты в возрасте 20-40 лет. В частности, встречаются случаи асептического некроза суставов. Кстати, по наблюдениям специалистов, в ряде случаев на состояние суставов могли повлиять и постковидные осложнения.

Важный момент: сегодня павлодарцам для получения сложной ортопедической помощи не обязательно ехать в другой регион. В областной больнице сформирован полный спектр помощи – от экстренного лечения переломов до сложных повторных операций на ранее установленных эндопротезах.

Причем развитие системы ОСМС сделало дорогостоящие виды лечения доступнее. Если у пациента есть соответствующие медицинские показания и действующий страховой статус, ряд сложных операций проводится за счет системы обязательного социального медицинского страхования.

Для человека, который еще недавно с трудом поднимался по лестнице или не мог пройти без боли несколько сотен метров, результат такой работы измеряется не количеством операций и не стоимостью импланта, а возможностью снова сделать шаг без боли.

Ирина ВОЛКОВА.
Фото с сайта sultanova.depzdrav.kz.

■ ЭКОЛОГИЯ

И слёт, и поход

Недавно молодые сельчане Железинского района провели двухдневный туристический слёт, посвящённый вопросам экологии.

Турслёт «Eco Nomad» состоялся на пляже села Башмачное, приурочили мероприятие к недавно отмечавшемуся Международному дню молодежи. Инициатором слёта, который проводится здесь регулярно, выступил местный центр развития молодёжных инициатив «Айбат», сумевший объединить самых творческих и активных ребят района.

Главной темой мероприятия стало бережное отношение к природе, экологическая культура и ответственность за окружающую среду. Аким района Айтуган Шайхимов поздравил ребят с праздником и вручил награды отличившимся. Традиционная программа включает привычные и давно полюбившиеся весёлые и полезные конкурсы, разбивку лагеря, полевую кухню, спортивные состязания, а на закате – песни под гитару у костра на берегу реки. Правда, погода оказалась полна сюрпризов: если в первый день слёта стояла сильная жара, то на второй резко похолодало, и церемонию закрытия пришлось сократить.

Заместитель акима района Райхан Усина вручила награды победителям и призёрам слета. Звание чемпиона досталось команде Алакольского сельского округа, на второе место вышли ребята из Новомирского сельского округа, а туристы Башмачинского сельского округа заняли третье.

Галина АЛЕКСАНДРОВА.

30 мешков в пользу чистоты

25 августа в Аксу областной штаб «Жасыл ел» провёл экологическую акцию «Jasyl Vibe» в рамках республиканской акции «Таза Қазақстан».

В субботнике приняли участие более 30 студентов, учащихся школ, а также бойцы отряда «Жасыл ел» города Аксу.

Прибирались они на территории набережной, рядом с которой расположена лесная зона. Было собрано порядка 30 мешков мусора.

По словам командира Павлодарского городского штаба «Жасыл ел» Арины Красковой, цель мероприятия – не просто очистка городской территории от бытового мусора, но и привлечение внимания жителей, в том числе молодёжи, к проблеме несоблюдения чистоты, воспитание экологической ответственности.

– Здесь нужно понимать, что чистота начинается с каждого из нас, с того, как мы относимся к месту, где живем, с порядка и чистоты помыслов. Так и воспитывается бережное отношение к окружающей среде. Поэтому такие мероприятия очень важны для всех жителей, – считает командир областного штаба «Жасыл ел» Гульнара Нурмухамбетова.

В рамках республиканской акции «Таза Қазақстан» Павлодарский областной штаб «Жасыл ел» проводит много различных мероприятий по всей области, с каждым разом привлекая к этому благородному делу всё больше молодых людей.

Татьяна САРТАКОВА.

■ БЛАГОУСТРОЙСТВО

Дороги обновляются

В Актогайском районе обновляют подъездные дороги к сёлам, а недавно завершён средний ремонт 15 километров автодороги Баскамыс – Каракога – Шуга – Жолболды.

Его выполнила подрядная организация ТОО «ПКФ ГордорСтрой» на сумму 794,8 миллиона тенге. Как сообщили в отделе реального сектора экономики Актогайского района, работы по ремонту 15-километрового участка автодороги завершены полностью.

В этом же направлении реализуется ещё один проект – стоимостью 357,6 миллиона тенге. По нему уже приступили к среднему ремонту пяти километров (15-20) этой же автомобильной дороги. Сейчас здесь занимаются укладкой водопропускной трубы и подготовкой дорожного покрытия к ремонту. Договор заключён с той же подрядной компанией – ТОО «ПКФ ГордорСтрой». Двухгодичный проект рассчитан на реализацию в 2026-2027 годах.

Кроме того, до конца августа в Актогайском районе полностью завершится средний ремонт подъездных дорог сразу к семи сёлам – Абжан, Жамбыл, Кайран, Караой, Жоламан, Жанабет и Жанатап. Работы выполняются двумя подрядными компаниями – ТОО «UniversalKlas» и ТОО «Davo».

По данным исполняющего обязанности руководителя отдела реального сектора экономики Актогайского района Самата Секенова, на подъезде к сёлам Абжан, Кайран, Жоламан, Жанабет и Жанатап уже выполнена укладка асфальтового покрытия, ведутся работы по укреплению обочин. Возле сёл Жамбыл и Караой подготовлено щебёночное основание для асфальтирования. Стоимость проектов – от 25 до 95 миллионов тенге, в зависимости от протяжённости участка дороги.

Марина КИСЕНКО.

■ РЯДОМ С НАМИ

Тройное счастье

В семье Тусупбековых из села Кементгер Павлодарского района произошло тройное пополнение. Супруги Ельдана и Ермек в один день стали родителями сразу троих малышей – девочки и двух мальчиков.

Тройня появилась на свет 10 августа. Первой родилась девочка Елнара – ее вес составил 2408 граммов. Следом с разницей всего в две минуты – Елнияр и Елдияр, каждый весом чуть более двух килограммов. Мама и дети чувствуют себя хорошо.

Беременность у Ельданы Дюсеновой наступила естественным путем. До рождения тройни супруги уже воспитывали четверых детей, старшему из которых 14 лет, а младшему три года.

– У нас было трое сыновей и дочь, мы мечтали еще об одной девочке. Но вместо одного малыша судьба подарила нам сразу троих. Для нашей семьи это тройное счастье. Конечно, я очень рад. Теперь у нас семеро детей, – говорит 37-летний отец семейства Ермек Тусупбеков.

В семье существует особая традиция – всем детям дают имена на букву «Е». Она появилась после рождения первенца Ермагамбета.

– У нас с супругой имена начинаются на букву «Е», поэтому мы решили, что у нас будет своя семейная традиция называть всех детей на эту букву. Ермагамбету имя дал я сам, а дочь Ельсану и сыновей Ерназара и Ерхасана мы уже называли вместе с супругой. Также выбирали имена и для тройняшек, – улыбаясь, рассказывает многодетный отец.

Глава семьи работает инспектором патрульной полиции, а Ельдана Дюсенова до выхода в декретный отпуск исполняла обязанности директора детской школы искусств села Кементгер.

Семья живет в частном четырехкомнатном доме. С появлением сразу троих малышей вопрос расширения жилья стал особенно актуальным. В будущем супруги планируют оформить ипотеку и приобрести более просторное жилье уже в Павлодаре. А первое время справляться с новыми заботами им помогут бабушки.

Многодетная мама поблагодарила специалистов перинатального центра за внимание, заботу и профессиональную помощь, оказанную во время родов и пребывания в учреждении.

Выписка из Павлодарского областного перинатального центра стала для семьи настоящим праздником. В этот день маму и новорожденных встречали родные и близкие. Поздравить семью приехал и аким Павлодарского района Дидар Ибраев. Он подарил родителям сертификат на 500 тысяч тенге и пожелал новорожденным крепкого здоровья и счастливой жизни. А 34-летнюю Ельдану Дюсенову представят к государственной награде – подвеске «Алтын алқа», которой отмечают многодетных матерей, родивших семь и более детей.

В Павлодарском областном перинатальном центре отметили, что рождение тройни – достаточно редкое событие. В среднем за год в центре рождаются около 80 двойняшек, на тройни же приходится всего два-три процента от общего числа родов. При этом нынешняя стала уже второй в Павлодарской области за последние две недели. Первые тройняшки родились здесь 23 июля.

Анна УРАЛОВА.
Фото Айбека ЖУМАТОВА.

■ ЖАТВА–2026

Уборочная в разгаре

Уборочные работы на полях области постепенно приближаются к своему пику. И это вполне ожидаемо, ведь начали хлебоуборку довольно рано из-за ускоренного созревания зерновых. Некоторые фермеры вышли на поля уже 6-8 августа, и сегодня ряд хозяйств, располагающих мощным парком уборочной техники, ведёт молотьбу на последних сотнях гектаров.

А в целом по области к 26 августа зерновые культуры были скошены на 27 процентах зернового клина, обмолочены почти в такой же степени, разница между косовицей и обмолотом всего в какие-то пять тысяч гектаров. А значит, большая часть полей убирается напрямую и лишь часть – там, где пошёл подгон травы, скашивается сначала на свал.

Приводя оперативные данные облсельхозуправления, прежде всего скажем: наращивать темпы уборки хлеборобы стали исходя из ситуации – посевы готовы к обмолоту, а с другой стороны, в любой день могут начаться ранние осенние дожди. Сентябрь редко бывает без них. И сколько ещё продержится установившаяся сухая погода, никто не скажет с точностью. Хотя понятно, что дожди, в принципе, могут остановить хлебоуборку, это заставляет действовать быстрее. Так что, как можно убедиться, темпы жатвы набраны хорошие, особенно по зерновым и зернобобовым культурам, которые нынче выращивались в общей сложности на 789,4 тысячи гектаров, а скошены на 216,3 тысячи га. И если хлеборобы Актогайского, Железинского районов обмолотили уже, соответственно, по 38 и 37 процентов своих полей, а иртышане и щербактинцы по 34 процента, то в целом по области мы только вышли за четверть уборки зернового клина. Хотя это и необычно для 27 августа. Дневная выработка сейчас около 50 тысяч гектаров. Даже формальный подсчёт показывает, что если не будет осадков, то уборку можно будет завершить через 12, от силы 15 дней.

Урожайность, конечно, не особенно радует, хотя и сетовать на неё трудно, учитывая аномальную жару этого лета и минимум осадков в период вегетации растений. В среднем с гектара земледельцы намолачивают семь с половиной центнеров зерна. Но это в среднем. Если железинцы и иртышане берут вкруговую 8,3-8,2 центнера зерна, успенские комбайнеры по 7,8 центнера, теренкольские – по 7,6 центнера, то щербактинцы пока намолачивают в среднем по 5,3 центнера зерна с каждой клетки.

Конечно, это значительно уступает прошлогодним показателям. Но ведь и лето нынче стояло другое по осадкам. С другой стороны, специалисты облсельхозуправления отмечают в этом сезоне высокое качество зерна, оно получше прошлогоднего. А всего на зернотока области вывезено 153,3 тысячи тонн нового урожая.

В рабочий график жатвы хозяйства области пока укладываются на 98 процентов, и при существующей дневной выработке для окончания жатвы на зерновых полях потребуется 11-12 рабочих дней. Конечно, крупные хозяйства, имеющие мощные механизированные отряды, смогут уложиться и раньше. А вот хозяйствам послабее погода может не дать завершить уборочную до дождей. Но всё равно, не будем забывать, что пока на дворе август.

Крестьяне ещё не приступали к уборке крупяных культур, основные силы брошены на пшеничные и ячменные поля. К примеру, пшеница обмолочена на 145,7 тысячи гектаров при средней урожайности 7,5 центнера с гектара. Ячмень убрали с 53,1 тысячи га, намолотили в среднем с клетки по 6,7 центнера зерна.

Постепенно убираются и масличные культуры, хотя до основных массивов, занятых подсолнечником, руки дойдут значительно позже. А сейчас идёт уборка льна и горчицы на маслосемена. Кстати, уборочная площадь льна в этом сезоне – 59,1 тысячи гектаров.

Постепенно становится горячее страда и у овощеводов, идёт копка картофеля, правда, ещё выборочная. Клубни убраны с трёх тысяч гектаров из 30 с лишним тысяч га. Овощи собрали с 1300 гектаров из имеющихся 7300. Почти завершён сбор бахчевых, прежде всего арбузов. Они собраны уже с 98 процентов площадей, а в целом бахчи занимали в этом сезоне 1230 гектаров. Урожайность выращенных культур – на уровне 399 центнеров с гектара, то есть на центнер ниже прошлогодней.

Что касается косовицы трав, то годовой план заготовки сена выполнен на три четверти, припасено 985,6 тысячи тонн грубого корма для скота. На пойме и лиманах заготовлено 315 с половиной тысяч тонн лугового сена. А между тем сенокос продолжается, причём и на богаре, и на пойменных участках. Скошено к 26 августа в общей сложности миллион 115 с лишним тысяч гектаров сенокосных угодий.

Владимир ГЕГЕР.

■ ГОТОВИМСЯ К ЗИМЕ

Имея силы и возможности

На исходе лето, потом осень, а там и новый отопительный сезон пора будет начинать. О том, как идёт подготовка сетей и оборудования к зиме, рассказал Ержан Иманзаипов, руководитель управления энергетики и жилищно-коммунального хозяйства Павлодарской области.

Горожане с самого начала летнего сезона заметили, насколько масштабные работы по подготовке к зиме развернулись этим летом. Оно и не удивительно, запланировано сделать многое. К примеру, на энергоисточниках задумали отремонтировать 41 единицу основного оборудования, а это девять энергоблоков, 24 котла, шесть турбин и две дымовых трубы. К концу августа выполнен ремонт 22 единиц основного оборудования, реставрация проведена на шести энергоблоках, 12 котлах и четырёх турбинах. Сейчас в ремонте 15 единиц оборудования – два энергоблока, девять котлов, две турбины и обе запланированные дымовые трубы. Кроме того, срок ремонта ещё не подошел на четырёх единицах – одном энергоблоке и на трёх котлах.

Идёт подготовка сетей энергоснабжения, в частности, намечено пройти ремонтом по 2393 километрам электросетей, подготовить к зиме 790 единиц оборудования. Многое успели. Отремонтировано 2069,2 километра электросетей, а это 86 с половиной процентов намеченного, подготовлено 722 единицы оборудования, тут выполнение уже на 91,4 процента.

На сетях теплоснабжения запланирован ремонт 48,9 километра труб. И к 26 августа отремонтировали 98,6 процента задуманного.

Продолжается работа в рамках Национального проекта «Модернизация энергетического и коммунального секторов». Мы уже сообщали ранее, что что нынче в области в работе 16 проектов протяжённостью 92,4 километра на 21,7 миллиарда тенге. В том числе за счёт банков второго уровня – Народного, БЦК, БРК – финансируется девять проектов в сфере электроснабжения (это работа на 80,3 километра электросетей на сумму 3,2 миллиарда тенге). А за счет финансирования через ГЦБ МИО продвигаются семь проектов теплоснабжения на 12,1 километра теплосетей, куда потребуется 18 с половиной миллиардов тенге.

Как всегда, в трёх городах области уже проведены осенние гидравлические испытания, по их итогам выявлено 202 повреждения. В областном центре проявились во всей красе 128 повреждений – по 64 в Северном и Южном сетевых районах. В Экибастузе зафиксировали 62 повреждения, а в Аксу – 12. Разумеется, сразу приступили к их устранению, в Павлодаре и Экибастузе для этого сформировали 64 бригады, оснастив их 33 специальными машинами.

Говоря о подготовке к зиме, надо учесть, что у нас надо привести в порядок 476 автономных котельных, 566 объектов образования, 286 объектов здравоохранения и 2526 МЖД. По данным управления энергетики и жилищно-коммунального хозяйства области, на сегодняшний день подготовлены 473 автономных котельных (99 % годового плана) и 2494 МЖД (99 %). Помимо этого, как утверждается, готовы к зиме все объекты образования и здравоохранения. А для обеспечения работы всех теплообъектов надо в общей сложности завезти 660 тысяч тонн угля: для бюджетных организаций 245 тысяч тонн, для населения – 410. По имеющимся данным, уже завезено 170 тысяч тонн (70 процентов) черного топлива для бюджетных организаций. А отдельные граждане обеспечивают себя твёрдым топливом самостоятельно, исходя из своих возможностей. При этом, чтобы не допустить дефицита угля в разгар его завоза, между управлением энергетики и крупными угледобывающими компаниями заключен меморандум «О взаимном сотрудничестве по стабилизации социально-экономической ситуации в Павлодарской области» до конца текущего года.

Владимир НИКОЛАЕВ.

Плюс семь на каждый

Президент, выступая на знаковых форумах и в своём Послании народу страны поставил новые, более амбициозные задачи перед сельским хозяйством. Это дало с самого начала хороший импульс масштабной программе развития АПК, которая периодически дополняется новым содержанием. Каково в ней участие нашей области?

Производство и переработка

Ещё недавно мало кто из банкиров желал вкладываться в сельскохозяйственное производство. Это считалось рискованным вложением средств. Но сегодня другое дело: выгодные условия кредитной поддержки села плюс система субсидирования не могут не привлекать банкиров. Теперь вложения в сельское хозяйство зачастую считаются вполне надёжными, потому что продовольствие востребовано всегда. Иного просто не может быть.

Инвестиционный климат в АПК стал меняться благодаря прежде всего позиции государства, ежегодно увеличивающего вложения в развитие агропрома. Результаты есть, инвестиции в село идут, ощущается и отдача.

Не погрешим против истины, если скажем: аграрный сектор области уверенно движется в русле поставленных новых задач. Уже за первую половину года портфель инвестиций в основной капитал сельского хозяйства исчислялся 99,3 миллиарда тенге, это 135,1 процента по отношению к цифре годовой давности. Кстати, при доведённом Министерством сельского хозяйства РК плане 225 миллиардов тенге. Благодаря активной инвестиционной политике регион удерживает лидирующие позиции в республике по привлечению инвестиций. Так что по итогам года скорее сего выйдем на плановый показатель.

Для достижения поставленных целей в этом году уже реализовано три инвестиционных проекта на 5,9 миллиарда тенге, надо осуществить ещё десять общей стоимостью 11,4 миллиарда тенге. Эти инициативы направлены на развитие переработки, расширение орошаемых площадей и повышение производительности в животноводстве – то есть на создание прочной основы для устойчивого роста отрасли в перспективе.

Очень многое предстоит сделать для развития и полеводства, и животноводства. И ели судьба урожая сейчас, в период хлебоуборки, решается на полях, то о перспективах животноводства нужно сказать отдельно. Минсельхоз разработал Комплексный план развития отрасли животноводства. И одновременно разработана специальная дорожная карта. В соответствии с ней нашей области до 2028 года определены следующие показатели: численность поголовья крупного рогатого скота во всех категориях хозяйств должна дойти до 552 тысяч голов, в том числе племенного – 120,2 тысячи голов. Поголовье мелкокопытного скота во всех категориях хозяйств дойдёт до 997 тысяч голов, в том числе племенного скота должно быть 43,4 тысячи. Ожидаемое увеличение доли маточного поголовья к 2028 году дойдёт до 52 процентов, а покупка импортного поголовья КРС – до полутора тысяч. И уже сейчас состояние животноводческой отрасли в регионе оценивается как стабильное.

Для обеспечения глубокой переработки сельскохозяйственного сырья и насыщения внутреннего рынка продукцией местных производителей в Павлодарской области функционируют свыше 250 предприятий перерабатывающей промышленности. Одним из флагманов молочной отрасли региона остаётся АО «Сүт», входящее в состав международной компании Lactalis. Производственная мощность предприятия достигает 200 тонн в сутки, или 73 тысяч тонн в год. Существенный вклад в развитие мясоперерабатывающей отрасли вносит ТОО «Рубиком» – одно из крупнейших предприятий региона. Мощность комбината – 30 тысяч тонн мясной продукции в год. На предприятии налажено полное производственное взаимодействие: растениеводство, производство кормов, содержание скота, убой и выпуск мясных полуфабрикатов и готовых изделий.

В зерноперерабатывающем секторе функционируют 20 мельничных комплексов общей производительностью свыше 400 тысяч тонн. У нас увеличилось производство пшеничной муки и круп.

На промежуточном этапе

За первую половину года выпуск продукции сельского хозяйства в области исчислялся 110 313,7 миллиона тенге, ИФО при этом вывели в 104,6 процента. В основной капитал хозяйств отрасли влили дополнительно 99,3 миллиарда тенге инвестиций. А сумма инвестиций в основной капитал производства продуктов питания оценивается в четыре миллиарда тенге.

Кроме того, на этот год для развития АПК области предусмотрено 42 513,5 миллиона тенге, в том числе из средств местного бюджета – 32 013,5 миллиона тенге. На кредитование проектов заложили десять с половиной миллиардов. При этом на субсидирование ставок вознаграждения идёт нынче 9 миллиардов 533,2 миллиона тенге, на инвестиционное субсидирование – 6 миллиардов 334,7 миллиона, на субсидирование стоимости удобрений – 3 миллиарда 300 миллионов тенге. Почти столько же выделили на субсидирование стоимости пестицидов, больше двух миллиардов – семеноводства, на затраты перерабатывающих предприятий – миллиард 117,8 миллиона тенге. На развитие животноводства сумма посолиднее – четыре миллиарда 596 миллионов, плюс к этому на масштабирование проектов предусмотрено три миллиарда. Кредитование на инвестиционные проекты в АПК потребует ещё семи с половиной миллиардов тенге.

Кстати, о финансировании. Структурными подразделениями АО «НИХ «Байтерек» и банками второго уровня нынче выдано 617 кредитов на общую сумму 55 миллиардов 945,8 миллиона тенге. Из них через АО «Аграрная кредитная корпорация» выдано 336 кредитов на 28 миллиардов 887,8 миллиона. Это средства по программам «Агробизнес», «Кең дала 2», «Іскер».

Через АО «КазАгроФинанс» фермеры области оформили 276 кредитов на 26 миллиардов 200 миллионов тенге, на эти средства купили в целом 660 разных сельхозмашин. И тут отражена только часть кредитных историй наших фермеров и переработчиков. Деньги шли и через другие банки, по таким же или другим программам.

Финансовая база

Наша область не самая крупная по производству сельхозпродукции в стране. А между тем Казахстан сейчас стабильно наращивает сельскохозяйственное производство, расширяет географию экспорта, инвестирует в переработку и модернизирует ирригационную инфраструктуру. В результате сельское хозяйство постепенно превращается в сложную агропродовольственную систему, охватывающую всю цепочку создания стоимости от первичного производства и получения сырья до глубокой переработки и выхода на быстрорастущие рынки.

На этом фоне Министерством сельского хозяйства совершенствуется модель государственной поддержки АПК. Её главный принцип – использование бюджетных средств не только для прямого финансирования отрасли, но и для привлечения дополнительных внебюджетных ресурсов. В прошлом году, например, при прямом бюджетном финансировании в 153 миллиарда тенге общая сумма направленных в АПК средств превысила триллион тенге.

Такой подход позволяет одновременно решать две задачи: приближает сельхозпроизводителей к доступному финансированию и снижает нагрузку на бюджет за счёт привлечения рыночных ресурсов. По словам вице-министра сельского хозяйства Азата Султанова, государственная поддержка постепенно меняет свою роль: бюджет прекращает выступать единственным источником финансирования и становится инструментом привлечения частного капитала в агропромышленный комплекс.

Бюджет должен работать как финансовый рычаг, позволяющий привлечь в АПК в несколько раз больше ресурсов. Именно такой подход даёт возможность увеличивать финансирование без пропорционального увеличения бюджетных расходов. Механизм основан на снижении стоимости заёмных средств для аграриев. Сельхозпроизводители и предприятия переработки получают финансирование по льготной ставке 5-6 процентов годовых, а разницу между рыночной и льготной ставками компенсирует государство.

Как это работает?

Второй год подряд механизм реализуется по двум основным направлениям. Первое – субсидирование процентной ставки по кредитам, выдаваемым через АО «Аграрная кредитная корпорация». Второе – привлечение АО «Аграрная кредитная корпорация» и АО «КазАгроФинанс» средств на финансовом рынке через выпуск облигаций. При этом стоимость привлечённого финансирования тоже субсидируется государством.

В результате государство получает возможность с относительно небольшим портфелем бюджетных средств обеспечивать значительно больший капитал для финансирования отрасли. Если в 2023 году финансирование АПК исчислялось 160 миллиардами тенге, то в прошлом году оно превысило триллион тенге. При этом непосредственно из бюджета было направлено 153 миллиарда, а основной портфель заполнили привлечённые внебюджетные средства. Именно так сегодня бюджетные средства позволяют мобилизовать дополнительные ресурсы банков и финансового рынка. Это дает аграриям больше возможностей для развития, а государству – более эффективный механизм поддержки. Привлечённые средства направляются на основные потребности аграриев и предприятий переработки.

Финансирование позволяет проводить своевременную посевную и уборочную кампании, приобретать семена, удобрения, средства защиты растений и горюче-смазочные материалы. Значительные суммы идут на обновление машинно-тракторного парка через льготный лизинг. Отдельное направление – финансирование предприятий переработки, что позволяет увеличивать выпуск продукции с высокой добавленной стоимостью.

В нынешнем году за счёт 272 миллиардов тенге бюджетных средств планируется обеспечить до 1,1 триллиона тенге финансирования весенне-полевых и уборочных работ, приобретение сельскохозяйственной техники. И к августу в отрасль уже пошло 894 миллиарда тенге. Из них 656,4 миллиарда аграрии получили на проведение сезонных полевых работ, еще 237,6 миллиарда направлено на приобретение сельскохозяйственной техники.

Расширение доступа к финансированию сопровождается ростом ключевых показателей агропромышленного комплекса. По итогам 2025 года объем продукции агропромышленного комплекса составил около 15 триллионов тенге. Параллельно растёт экспорт. Положительная динамика сохраняется и в нынешнем году. По итогам полугодия стоимость валовой продукции АПК дошла до 4,9 триллиона тенге. За этот период производство продукции растениеводства выросло на 7,7 процента, животноводства – на 4,4, продуктов питания – на 14,7, напитков – на 4,4 процента. А самое главное – на каждый бюджетный тенге от государства удалось привлечь до семи тенге частных инвестиций. Это очень хороший результат смены финансовой политики.

В её основе простая идея: государство не должно подменять собой рынок и полностью финансировать отрасль из бюджета. Его задача – создать такие условия, при которых бюджетный ресурс становится точкой притяжения для значительно больших сумм частного и рыночного капитала.

Главный же результат этой модели – не количество бюджетных средств само по себе, а тот экономический эффект, который они позволяют получить: финансирование производства, обновление техники, развитие переработки, рост выпуска продукции и увеличение экспортного потенциала агропромышленного комплекса.

Владимир ГЕГЕР.
Фото Валерия БУГАЕВА.

■ ЛЮДИ ДЕЛА

После слова «безнадёжно»

Сегодня имя Фариды Туракбаевой неразрывно связано с детской реабилитацией в Павлодаре. Но мало кто знает, что изначально она прошла этот путь вместе со своим сыном, на себе испытав и отчаяние от страшных прогнозов медиков, и боль от осознания того, что она, врач по образованию и по призванию, ничем не может помочь своему ребёнку. Сегодня её первенец, несмотря на имеющуюся группу инвалидности, закончил институт, успешно работает в большой международной компании, водит машину, растит дочь. А Фарида Туракбаева продолжает делать для других детей то, что когда-то делала для своего сына: искать возможности там, где их, казалось бы, уже не осталось.

Сложные роды

Когда она закончила медицинский институт и приехала в Павлодар работать акушером-гинекологом, ей казалось, что профессиональный путь уже определён. Перинатальный центр, отделение патологии беременности, операции, роды, женская консультация. Работа была сложной, но понятной: есть проблема – её нужно решить.

– Я всегда хотела быть врачом, а гинекологом, наверное, пошла потому, что там всегда получаешь быстрый результат от своей работы. Заболело что-то у женщины, прооперировали – и она здорова. Пришла беременная в роддом – получила ребенка! – рассказывает о своем выборе узкоспециализированной сферы Фарида Туракбаева.

Она хорошо знала цену врачебной ответственности. Ее свекровь, как и она, была акушером-гинекологом, мама работала врачом в СЭС. Сама она видела множество детей, которые появлялись на свет недоношенными, с родовыми травмами, и прекрасно понимала, какими осложнениями могут обернуться роды. Так случилось, что эти осложнения не обошли и её саму…

Её первенец родился на 37-й неделе беременности. Во время родов ребенок получил травму поясничного отдела. И начались месяцы больниц, реанимаций на фоне остановки дыхания и постоянной тревоги.

– После родов я месяца три лежала в самых разных больницах. Для меня это было самое сложное время. Не больницы сами по себе, а ощущение невозможности помочь. Когда я дежурила круглые сутки и без устали оперировала самых сложных пациенток, я понимала, что делала, и я видела завершение этого процесса. А здесь вроде есть какая-то положительная динамика, а потом раз – и снова ухудшение. Шаг вперед, два назад. Мне было сложно осознать, что я, врач, не знаю, как помочь своему ребенку, – признается моя собеседница.

Когда их, наконец, выписали домой, надежд, по мнению многих специалистов, оставалось немного. Именитые доктора приходили смотреть ребенка и говорили матери то, что она категорически отказывалась принимать.

– Помню, нам понавыписывали кучу препаратов, и ни один из них организм сына не принимал. Я даю ему таблетки, а он их назад. И тогда я стала искать другие варианты. Супруг тогда как раз учился в Москве, и я поехала к нему, – продолжает воскрешать в памяти первые месяцы жизни первенца Фарида Туракбаева.

Ей удалось выйти на специалистов, которые занимались детьми с тяжелыми поражениями нервной системы. Именно тогда начался другой этап борьбы – уже не за то, чтобы ребенок просто выжил, а за то, чтобы он научился жить максимально самостоятельно.

Не жалеть, а верить

Московские врачи отменили все лекарственные назначения, сосредоточившись на массаже и специальных упражнениях. Молодая мать училась всему, что могла применить дома. Потом была Германия. В немецкой клинике женщина впервые увидела совершенно другой подход к реабилитации. Там ребенка не заставляли механически выполнять упражнение. Его мотивировали. В реабилитационном зале стояли игрушки. Их размещали так, чтобы ребенок сам захотел до них дотянуться. Потянулся – поднялся на колени. Еще немного – изменил положение тела. Так простая игра превращалась в сложное лечебное упражнение.

– Ему ставят задачу, но не говорят: «Иди и выполни ее». Он сам хочет это сделать. У него происходила биологическая обратная связь, – рассказывает Фарида Туракбаева.

Для неё это стало откровением

Были занятия на батуте, специальные укладки, упражнения. Из Германии они привезли велосипед с ручкой сзади. Мальчик долго не мог ходить и вынужден был передвигаться сидя, отталкиваясь руками. Мать не сдавалась, и постепенно появлялись новые движения, новые возможности.

Там же, в кабинете немецкого реабилитационного центра, ей сказали слова, которые она запомнила на всю жизнь: таких детей много. И у них есть возможность восстановления.

Пожалуй, тогда в ее жизни окончательно сформировалась главная профессиональная философия.

– Детям нельзя говорить, что у них ничего не получится. У них огромные компенсационные возможности. Не надо сомневаться. Надо верить, надо поддерживать – и будет отдача! – уверенно заявляет руководитель Павлодарского областного реабилитационного центра.

Мальчик пошел в обычную, а не в специальную школу, успешно закончил университет, прошел практику в Канаде, овладел иностранными языками, освоил программирование и сегодня трудится коммерческим директором в крупной международной компании. А когда-то врачи сомневались, что он вообще сможет говорить и ходить.

– Сколько раз мне давали наихудшие прогнозы. А я представляла его в школе, в институте. Визуализировала его будущее. И оно так и свершилось, – раскрывает один из секретов успешной реабилитации моя собеседница.

Свой опыт для всех

После декрета она работала медицинским представителем фармацевтической компании, затем вернулась в Павлодар и два года преподавала на кафедре акушерства и гинекологии.

А потом ей предложили возглавить детский реабилитационный центр, тот самый, на улице Лермонтова, который сегодня гремит на весь Казахстан. И здесь личный опыт неожиданно оказался не просто воспоминанием, а профессиональным преимуществом.

Она знала не только медицинскую сторону. Она знала, что чувствует мать, которая каждый день ждет хотя бы одного маленького изменения. Знала, как тяжело не сравнивать своего ребенка с другими. Знала, что такое – услышать слово «инвалидность», когда ребенок только начинает жить. Поэтому главным для себя считала одно: **ребенка нельзя жалеть, с ним нужно заниматься!** И эту же тактику она перенесла в работу центра.

Когда она заступила на должность руководителя, центр был совсем небольшим и делил помещение с фарммедконтролем. Она настаивала на том, чтобы максимально приблизить условия к тем, которые видела за рубежом. Основной упор сделали на лечебную физкультуру. Стали менять оборудование, создавать более удобную для детей среду, объединять процедуры в одном месте.

Когда возникла идея сделать центр частью другого медицинского учреждения, она снова начала отстаивать для реабилитации свое место под солнцем.

– Реабилитация – труд медленный, его сразу не видно. В роддоме ребенок родился – результат виден сразу. А здесь ты десять дней водил его на массаж, занимался, а результат появляется потом. Наш труд созидательный. Его нужно ждать. Но он дает замечательные плоды! – уверенно заявляет Фарида Туракбаева.

За годы работы небольшой центр превратился в самостоятельное учреждение, которое сегодня оказывает помощь детям со всей области.

Вопросы оборудования, ремонта, расширения помещений приходилось решать буквально по шагам.

Большую помощь, вспоминает руководитель, оказал и оказывает акимат, выделив средства и на капитальный ремонт зданий, и на первостепенное оборудование.

– Мы организация, которая не зарабатывает. Для нас приобретение оборудования было большой проблемой. Я запрашивала, мне обещали, но в конце концов не давали. А сами мы такое оборудование приобрести не могли, – констатирует реабилитолог.

Центр работает в основном бесплатно. Платные услуги предусмотрены только для иностранцев, но стоимость их невелика и не может покрыть все расходы.

Во время пандемии учреждение работало как инфекционный госпиталь. Заработанные тогда средства помогли поддерживать работу центра в последующие годы.

Но потребность в реабилитации растет быстрее, чем возможности центра. Детей, нуждающихся в реабилитации, становится всё больше и больше.

На подходе «Зелёная роща»

Большие надежды руководитель детского реабилитационного центра связывает с реконструкцией комплекса в «Зелёной роще». Планируется создать современный реабилитационный объект с круглосуточным стационаром для детей и взрослых, двухместными палатами и бассейном.

Предусматривается и цифровизация реабилитации: за каждым пациентом будет закрепляться индивидуальный комплекс упражнений, который можно будет считывать с помощью специального чипа. Результаты занятий должны сразу поступать врачу, чтобы специалист мог видеть динамику. Для детей планируется создать 70 коек.

Это особенно важно для районов области. Сегодня многим семьям приходится ехать в Павлодар или Астану, а поездки с часто болеющим ребенком превращаются в отдельную проблему. При этом существующих коек на базе детской областной больницы для всех явно недостаточно.

Увидеть раньше других

В ее кабинете сегодня много разговоров о современном оборудовании, новых методиках и международном опыте. Недавно специалисты из Испании проводили в павлодарском центре обучение и высоко оценили его оснащение. Фарида Туракбаева радуется этому не как руководитель, который получил хорошую оценку, а как человек, который когда-то впервые увидел подобный подход в немецкой клинике и подумал: почему у нас не может быть так же? Теперь многое из увиденного там стало реальностью здесь.

Больше 25 лет развивается созданный в Павлодаре реабилитационный центр. Более десяти лет его руководитель последовательно отстаивает идею самостоятельной, современной и доступной детской реабилитации. И, пожалуй, в этом есть особая закономерность.

Когда-то она сама была матерью, которой специалисты говорили о бесперспективности. Но она не согласилась с этим прогнозом. Не потому, что обладала каким-то секретным знанием. Просто продолжала искать возможности.

Сегодня она делает то же самое для других детей. Только теперь рядом с ней – врачи, инструкторы ЛФК, массажисты, специалисты по реабилитации, родители и сотни маленьких пациентов.

– Дети уникальны. У них очень большие возможности. Если в них вкладывать, если с ними заниматься, они дают прекрасную отдачу, – говорит реабилитолог.

Наверное, именно поэтому ее история – не только история одной матери и одного ребенка. Это история о том, как личное испытание может стать профессиональной миссией. О том, что иногда человеку нужно сначала самому пройти путь, чтобы потом помочь пройти его другим. И о простой, но очень важной вещи: ребенку нужно дать шанс раньше, чем кто-то успеет сказать, что шансов нет.

Ирина ВОЛКОВА.
Фото из архива героини публикации.

■ СОБЫТИЕ

Слёт волонтёров

Волонтёры Иртышского района собрались в палаточном лагере «Ертіс Жастар FEST». Это мероприятие прошло в рамках Международного года волонтёров. В нём участвовали более ста молодых людей и 12 команд из сельских округов.

Как сообщает директор ЦРМИ Иртышского района Мадина Кенесова, этот день для молодёжи получился очень насыщенным, интересным и ярким. Флаг Центра развития молодёжных инициатив торжественно поднял Абдуссамад Кабылманап – призёр районных и областных соревнований по казакша курес и кокпару.

В программе «Ертіс Жастар FEST» были весёлые старты, армрестлинг, мини-футбол, творческий конкурс и конкурс кашеваров, работали тематические площадки «Закон и порядок», арт-мастерская, спортивные площадки и фотозона.

Представители прокуратуры и полиции рассказали молодёжи о важности соблюдения закона, общественного порядка, безопасности и бережного отношения к окружающей среде. Отдел по ЧС ознакомил их с противопожарной техникой и провёл тематические мероприятия.

– Особенно интересным стал конкурс кашеваров, – рассказывает Мадина Кенесова. – Выбрать победителей было непросто, ведь каждая команда продемонстрировала своё мастерство, находчивость, креативность и умение работать в команде. В итоге лучшими стали команды Байзаковского и Амангельдинского сельских округов.

Также команды сельских округов продемонстрировали свой талант, артистизм и креативность в творческом конкурсе. Они подготовили яркие выступления. Особенно отличились парни из Селетинского сельского округа, ставшие лучшими в этом направлении.

В командном зачёте первое место в «Ертіс Жастар FEST» занял Селетинский сельский округ, второе поделили Байзаковский и Майконырский, а третье – Амангельдинский округ и село Голубовка.

В завершение мероприятия молодёжь провела плоггинг (бег со сбором мусора), приведя в порядок лагерь и прилегающую у нему территорию, поддержав таким образом республиканскую инициативу «Таза Қазақстан».

Фёдор КОВАЛЁВ.
Фото предоставлено Мадиной КЕНЕСОВОЙ.

Здесь возраст – не помеха

14 августа на лыжной базе «Зелёная роща» было не тихо и не по-пенсионерски спокойно. Здесь кипела жизнь, пахло вкусной едой, звучали песни и смех – так прошёл второй областной туристический слёт ветеранов. Девиз слёта – «Живи активно – думай позитивно» – стал отражением образа жизни каждого, кто в этот день оказался на природе.

Парад открытия

На торжественном открытии участников приветствовал Талгат Сакен, руководитель отдела физкультурно-массовой работы управления физической культуры и спорта Павлодарской области. Он подчеркнул, что своим примером ветераны воспитывают подрастающее поколение, наглядно показывая, что значит быть в форме и вести активный образ жизни.

– Вы привезли сюда, в «Зелёную рощу», сильнейших, и показываете отличные результаты. Пусть успех всегда сопутствует вам в таких соревнованиях! – пожелал он участникам.

Талгат Мамашев, председатель постоянной комиссии областного совета ветеранов по физической культуре и спорту, рассказал, что первый такой слёт прошёл в 2023 году и оставил настолько яркие впечатления, что в совете ветеранов решили сделать его традиционным. Теперь мероприятия идут в приятном ритме: один год – туристический слёт, следующий – спартакиада.

– Обратите внимание, что здесь не просто физическая нагрузка. Это и координация движений: палатку расставить, палатку сложить, узлы завязать. Это многостороннее развитие и в первую очередь – отдых для души, – подчеркивает он.

Массовость движения растёт с каждым годом. Сегодня на старт вышли 12 команд: все города и девять из десяти районов области. У команд уже появились свои «паспорта», фирменная форма и креативные, порой очень остроумные девизы.

Лагерь по-взрослому

Значимая часть слёта – организация туристического лагеря. Команды по жребию разбивали бивуаки: ставили палатки, обустраивали функциональные зоны, творчески оформляли место размещения.

Конкурс «Мой край» подразумевал творческое представление родного края через краеведение и местный туризм, каждый старался показать, чем уникальна его малая родина. Команда из Теренколя «Папуасы» подошла к вопросу основательно, представив на суд жюри и гостей целую «иммунную аптеку» родной степи. Олег Щеглов с гордостью показывает экспозицию по агротуризму: здесь и шалфей с шиповником, и донник с корой осины, иван-чай, тысячелистник, пижма и даже чертополох.

– Мы сами собираем эти травы и рассказываем людям, чем они полезны. Например, чертополох отлично помогает суставам, а иван-чай и дикая земляника укрепляют нервную систему и пищеварение, – объясняет он.

Настоящей жемчужиной конкурса стал экспонат, через который Назигуль Алипова представила живую историю своей семьи – раритетный латунный тульский самовар конца XIX века.

На его корпусе сохранились печати, подтверждающие высочайшее качество: когда-то партия таких самоваров поставлялась даже во дворец персидского шаха. Но главная ценность этой вещи – в её невероятном пути.

– Прадед моего мужа Уса кажы в 1890-х годах трижды пешком ходил в Мекку вместе с Шакаримом, учеником Абая. В одном из путешествий на обратном пути он и приобрёл этот самовар, – рассказывает Назигуль.

Удивительно, но спустя более ста лет самовар до сих пор действующий.

– Вода в нём приобретает особые свойства, становится такой вкусной, что хочется пить и пить, – улыбаясь, говорит она.

Безусловно, стол у всех команд был на загляденье! Здесь не просто подали походные блюда, но и с выдумкой оформили свои дастарханы, так что отказаться отведать вкусностей с каждого стола было очень сложно.

Полоса препятствий

Самая зрелищная часть – спортивно-туристическая эстафета. Команды по пять человек выходили на маршрут по пересечённой местности из восьми этапов: установка и снятие палатки, ориентирование на местности, укладка рюкзака, оказание медицинской помощи,

туристические узлы и преодоление препятствий, хождение по бревну и по натянутой веревке.

Константин Симонов из команды Павлодара попал на слёт почти случайно – товарищ позвал. За его плечами – 40 лет «горячего» стажа машинистом турбины на ТЭЦ-1 АО «АК» и всего два с половиной года на пенсии.

– Никакого туристического опыта у меня не было. В молодости всё проще: и на ночлег обустроиться, и перекусить чем придется. А тут всё по-взрослому, как будто в пионерлагерь для взрослых приехал, – смеясь, говорит он.

Команда с нежным названием «Одуванчики» из Экибастуза оказалась на удивление крепким орешком.

– У нас в основном девочки, – с улыбкой рассказывает Наталья Рассоха. – Мы собираемся в совете ветеранов два раза в неделю в группе здоровья. Делаем гимнастику, даже на голове стоим.

Отличную подготовку они продемонстрировали в своей визитной карточке, когда почти всей командой сели на шпагат. И хотя физическая форма у «Одуванчиков» отличная, с туристическими нюансами пришлось повозиться.

– Мы вообще спортивные, легкие на подъем, – говорит Наталья. – Единственное, с узлами пришлось повозиться: специально ходили на занятия, учились их вязать, в остальном – интернет в помощь.

Команда из Аксу «Седые, но шустрые» к слёту подошла с поистине профессиональным размахом. Готовиться начали больше чем за два месяца: заказали большой эстетичный баннер, закупили разборные рейки, приобрели много чего туристического, в том числе собственную палатку и шашлычницу.

– Раньше мы у всех занимали оборудование, а теперь своё, – с гордостью рассказывает капитан Галым Султанов.

Визитка с огоньком

Конкурс «Визитная карточка» и творческий конкурс походной песни стали настоящим праздником артистизма. Команды не просто выходили на сцену – они перевоплощались. Кто-то предстал в колоритных тематических костюмах, как команда «Папуасы», кто-то удивлял юмором и оригинальными сценками.

Но больше всего зрители ахали не от декораций, а от физической формы участников. Несмотря на возраст, ветераны садились на шпагат, крутили обручи, лихо жонглировали мячом и показывали такие гимнастические этюды, что молодым оставалось только аплодировать.

Атмосфера на концертной поляне была настолько тёплой, что уже в середине мероприятия стихийно сформировался сводный вокальный ансамбль. Под аккомпанемент домбры, гитары и баяна ветераны объединились и исполнили душевное попурри из песен, которые они никогда не забывают.

Когда паспорт врёт

Особые аплодисменты и уважение заслужили самые старшие участники слёта. Настоящей звездой поляны стал Зальмухан Арынов из Аксу, которому 83 года! Вместе с Людмилой Егоминой из Экибастуза они были признаны самыми мудрыми и уважаемыми участниками слёта.

Специальные слова признательности прозвучали и в адрес всех ветеранов старше 70 и 80 лет. Их присутствие на слёте стало лучшим доказательством того, что интерес к жизни и движению не имеет возраста.

Главное – не медали

Сейсенбай Жетписбаев, заместитель председателя областного совета ветеранов, убеждён, что главная задача – не дать человеку заскучать в четырех стенах.

– Наша цель – привлечь ветеранов к общественной жизни, чтобы они не сидели перед телевизором и не лежали на диване. Сегодня наше государство ставит задачу увеличить среднюю продолжительность жизни до 77 лет. Достичь этого можно только одним путем: вести здоровый образ жизни, – говорит он.

И свои слова подкрепляет личным примером. В юности он занимался борьбой, а повзрослев, увлекся шахматами.

– Разрядов у меня нет, но по выходным мы с ветеранами регулярно собираемся в областной библиотеке имени Торайгырова, играем, общаемся. А еще я живу в Усольском микрорайоне, рядом с лыжной базой. Зимой и летом мы с семьей там гуляем. Проходишь туда-обратно – получается более 6 километров, – рассказывает он.

Но больше всего его вдохновляет то, что он видит каждый день.

– Идешь по набережной Иртыша, а там наши ветераны гуляют. Свежий воздух, бриз с реки, встречи со сверстниками, общение. Это же прекрасно! У нас есть ветераны, которым уже за 80, а то и за 90 лет, и они ведут такой активный образ жизни. Это действительно лучший пример для нашей молодежи, – резюмирует Сейсенбай Жетписбаев.

Итоги

Каждая команда на слёте достойно представила себя, показав сплочённость и отличную подготовку. А ведь именно непредсказуемость и сделала эти соревнования такими интересными: практически в каждом виде программы были свои лидеры.

Так, команда Павлодара блестяще справилась с конкурсом «Обед на привале», продемонстрировав настоящую полевую слаженность. «Одуванчики» из Экибастуза покорили жюри самой оригинальной и запоминающейся визитной карточкой. Баянаульская команда оказалась сильнейшей в спортивной эстафете, Актогайский район ярко выступил с визиткой, Щербактинский и Майский районы проявили творческую фантазию в конкурсе «Лучший бивуак».

Однако в общем зачёте медали распределились так. Среди городских команд 1 место – Аксу («Седые, но шустрые»), 2 место – Экибастуз («Одуванчики»), 3 место – Павлодар. Среди районных команд 1 место – район Теренколь («Папуасы»), 2 место – Успенский район («Алые паруса») и 3 место – Железинский район («Аққайың»).

Приятным моментом в этот день стало вручение нагрудного знака «Спорт саласының кәсіподақ үздігі» Омиржану Ошанову и Сапаргельды Абдрашеву. А каждый участник уехал домой с именным сертификатом областного совета ветеранов.

И всё же, как признавались сами участники, главный результат этого дня – это возможность проявить себя, поддержать друг друга на трассе, спеть вместе на природе и просто получить заряд положительных эмоций от общения. Встретить старых друзей и ещё раз доказать себе и всем вокруг, что, несмотря на седину, сердце остаётся молодым. Для этих людей туризм – это не просто спорт, это праздник дружбы, бодрости и безграничной любви к жизни.

Ветераны уезжали из «Зелёной рощи» уставшие, но счастливые. С грамотами, кубками, а главное – с тем самым ощущением, которое и описывает девиз слёта: жить активно и думать позитивно. А значит, до встречи на следующем слёте!

Татьяна САРТАКОВА.
Фото автора.

ЗАПИСКИ РЕДАКТОРА

2007 год
Май

Живём – как в цветнике. Это Ольгу завалили цветами на её вчерашнем творческом вечере, приуроченном к выходу книжки избранных стихов «Из семи тетрадей». Профинансировал издание городской отдел культуры и отдал ей безвозмездно большую часть тиража.

Вечер проходил в Доме культуры «Шаңырақ». Зал мест на 350-400 был практически полон. Кого-то, конечно, мы позвали, но большинство людей пришли сами, по объявлению в газете. И это дороже всего.

Ольга читала стихи из этой книжки. Пели песни на её стихи Светлана Немолочнова, Александр Амосов, Игорь Булатов. Хорошо говорили о ней Н.Г. Шафер, В.Г. Семерьянов, Г. Жуматов.

Весь вечер в зале была замечательно теплая, дружеская атмосфера. Павлодар всё ещё остаётся культурно продвинутым городом, в котором можно проводить не только организуемые властями юбилеи, но и такие вот народные поэтические вечера.

* * *

В.Р. Гундарев решил печатать в шести номерах «Нивы», начиная с июньского, всю мою книгу «Записки редактора». Начнётся публикация вступительной статьёй самого В.Р.

Ещё он сказал, что я просто обязан продолжить свои «Записки», потому что так рассказать о том времени уже никто не сможет.

* * *

Нашей Людмиле Гришиной – 60 лет, во что трудно поверить: и не потому, что ей не дашь этих лет и что она по-прежнему в хорошей форме, а потому, что цифра какая-то несуразная. Я ведь помню её, ещё когда проходил практику в «ЗП» студентом КазГУ, а она была едва ли не самой молодой сотрудницей.

* * *

Вчера вручали билет члена Союза журналистов Казахстана А.С. Саркыншакову. Свои первые заметки он опубликовал, будучи студентом Ташкентского института инженеров железнодорожного транспорта, в многотиражке «За сталинские кадры». Было это в 1952 году, когда я ещё не родился. И уже полвека Абике печатает свои материалы в «Звезде Прииртышья», ещё с той поры, когда она была «Павлодарской правдой».

По всему чувствовалось, что почётный железнодорожник СССР, много лет возглавлявший крупнейшее в Советском Союзе отделение железной дороги, кавалер многих наград, чрезвычайно доволен вступлением в ряды нашего союза. Давно я не видел его в таком приподнятом настроении.

* * *

Из книги О. Григорьевой «Павлодарская азбука», помогающей маленьким детям запоминать буквы. Вот на букву «к»:

Котик Кузя ест колбаску,
Любит он катать клубки.
Круглые у Кузи глазки
И кривые коготки.

Двенадцать «к» в четверостишье! А вот десять «о»:

Одинокий одуванчик
Сел с ромашкой на диванчик.
Он похож на букву О,
А подуешь – нет его!
Ну разве не прелесть!

* * *

Узнал из нашей газеты: в областном историко-краеведческом музее есть фонд редкой книги, в котором хранятся 185 изданий 18-го – начала 20-го веков. Есть книга, которой больше двухсот лет. Издана в 1785 году, автор М.Д. Чулков – писатель-историк, этнограф, фольклорист. Это третий том его главного труда под названием «Историческое описание Российской коммерции при всех портах и границах от древних времён до ныне настоящего, из тех преимущественных узаконений по оной Государя Императора Петра Великого и ныне благополучно царствующей Государыни Императрица Екатерины Великой». Умели давать названия своим трудам наши предшественники!

Издана книга в типографии Московского университета. А рассказывает она о торговле России с китайцами (от Прииртышья до Приамурья), монголами, калмыками, бухарцами в 18 веке. Есть в ней сведения и о Ямышевской крепости – упоминание о торговле скотом в городах Кяхте и Нерчинске, «куда пригоняли скот из Томского уезда, а верблюдов покупали в Ямышевской крепости». Есть сообщения об отправке в 1654 году первого русского посольства в Пекин, по Иртышу, на дощаниках, с товаром на 40 тысяч рублей. Есть описание Ямышевского соляного озера: «Изобилие соли столь велико, что всю Сибирь оною снабдить было можно…».

Сама книга была найдена Д.П. Багаевым в архиве Ямышевской крепостной церкви в 1927 году. Она в кожаном переплёте и содержит 740 страниц. Надо бы её самому посмотреть, как и другие раритеты.

Июнь

Исполняется 60 лет Николаю Ивановичу Чмыху – одному из самых известных в области строителей, начинавшему мастером, прошедшему по всем ступеням строительной служебной лестницы, одиннадцать лет возглавлявшему крупнейший в области трест «Павлодарпромстрой». Н.И. сумел его сохранить в ту пору, когда рассыпались, оставшись без работы, другие строительные тресты в Павлодаре, Экибастузе, Аксу.

Его долго уговаривали и всё же уговорили занять должность акима Павлодара – в труднейшие для города времена, когда и бюджет его, и коммунальное хозяйство трещали по швам. Николай Иванович доказал, что и тут он на месте: Павлодар стал оживать, развиваться, благоустраиваться. При нём и с его активным участием были построены Благовещенский храм и Центральная мечеть, диагностический центр, спортивно-оздоровительный комплекс, облагородилась значительная часть набережной.

* * *

Виделся с Н.А. Миллером, который довёл посевную площадь в своём хозяйстве до 47 тысяч гектаров. Цель – к своим шестидесяти годам (а это через три года) довести её до 60 тысяч. Вот это размах.

Кому-то может показаться, что Миллер как сыр в масле катается, а его жизнь при внешнем благополучии – это такой напряг…

* * *

Полвека исполнилось Павлодарскому оркестру духовых инструментов, в котором одни только девушки. Его создал в 1957 году и более 36 лет руководил им учитель музыки Егор Егорович Конради, которому помогала вначале Гильда Эрнстовна Кромер. Родным домом оркестра все эти годы было Павлодарское педучилище – ныне педколледж. Менялся каждые несколько лет состав коллектива, но вот уже полвека девичий оркестр – неизменный участник главных городских праздников, фестивалей, концертов.

Помню, как на одном из парадов городских оркестров видел проход по площади, когда одна из девушек, играя, несла перед собой здоровенную трубу, обнимая её, как любимого мужчину. Жаль, что ни разу не слышал весь их репертуар, где и марши, и вальсы, и классика – русские, казахские, зарубежные мелодии…

* * *

Саша Вервекин ходил на ярмарку выпускников в свой родной университет имени С. Торайгырова и пишет в сегодняшнем номере: в более чем двухтысячном списке вакантных должностей и свободных мест в банке данных городской службы занятости значится только одна вакансия юриста. Не нужны экономисты и финансисты. Зато предприятиям остро не хватает квалифицированных рабочих кадров: строителей, электриков, сварщиков, слесарей, токарей, а также медработников.

Произошло то, что и должно было произойти: оживает экономика, где всегда был и будет востребован прежде всего человек труда.

Юрий ПОМИНОВ.
(Продолжение следует).

Мы помним

К 35-летию закрытия Семипалатинского испытательного ядерного полигона

▪ УРОКИ ИСТОРИИ

29 августа 1949 года на Семипалатинском испытательном ядерном полигоне произошёл первый ядерный взрыв. Это стало стартом гонки вооружений между США и СССР.

С 1949 по 1989 год было проведено 446 взрывов, из них 116 атмосферных, воздушных, наземных взрывов, 340 подземных испытаний. Под видом научных экспериментов тестировали ядерные заряды для промышленного применения. Конечно, это напрямую повлияло на местное население. Рядом жили обычные люди, они не знали, что прямо у них под боком их землю превращают в лабораторию смерти. Она не кричала, не горела, она просто медленно убивала. Это не один взрыв, не десять. За 40 лет здесь провели 456 ядерных испытаний. За этими цифрами – сломленные судьбы, болезни, страх и поколение людей, которые платили за чужие эксперименты. От радиации пострадало более миллиона человек. В основном это люди в ближайших районах.

В последующие годы у жителей региона значительно возросло число онкологических заболеваний, врожденных пороков, генетических мутаций и многих других заболеваний. Были заражены растительный мир, подземные и наземные водоемы. Описать все последствия этих испытаний невозможно. Сегодня Семипалатинский полигон считается одной из крупнейших техногенных смертельных трагедий двадцатого столетия, он напоминает всему миру о том, какой высокой может быть цена гонки ядерных вооружений.

Но однажды люди перестали молчать. Они начали говорить о том, что раньше было под запретом. Движение «Невада-Семей», созданное под руководством известного поэта Олжаса Сулейменова, разрослось так, что Центру пришлось считаться с этим и закрыть полигон. А знали вы, что Семипалатинский полигон – один из самых известных ядерных полигонов мира? Это не просто история взрывов, это история о том, как ради гонки вооружений пожертвовали людьми, и земля до сих пор это помнит.

29 августа 1991 года Президент Казахской ССР издал Указ о закрытии Семипалатинского полигона.

Указ
Президента Казахской Советской Социалистической Республики
«О закрытии Семипалатинского испытательного ядерного полигона»

На территории Казахской ССР в Семипалатинской области с 1949 года осуществлялись испытания ядерного оружия. За это время здесь было произведено около 500 ядерных взрывов, которые нанесли урон здоровью и жизни тысяч людей.

Учитывая, что Казахская ССР выполнила свой долг по созданию ядерного потенциала, обеспечивающего стратегический военный паритет между СССР и США, и принимая во внимание требования общественности республики,

ПОСТАНОВЛЯЮ:

1. Закрыть Семипалатинский испытательный ядерный полигон.
2. Кабинету Министров Казахской ССР по согласованию с Министерством обороны СССР и Министерством атомной энергетики и промышленности СССР преобразовать Семипалатинский испытательный полигон в союзно-республиканский научно-исследовательский центр. В 1991 году разработать и утвердить его статус и перечень основных направлений научно-исследовательских работ.
3. Учитывая, что при проведении воздушных и наземных испытаний с 1949 по 1962 год нанесён ущерб здоровью населения районов, прилегающих к Семипалатинскому полигону, совместно с союзными органами определить размеры и порядок компенсационных выплат пострадавшим гражданам Казахской ССР.
4. Кабинету Министров Казахской ССР совместно с союзными министерствами и ведомствами, причастными к проведению ядерных взрывов на территории республики, утвердить программу социально-экономического развития, улучшения условий жизни и медицинского обслуживания населения районов Семипалатинской, Карагандинской и Павлодарской областей, прилегающих к испытательному полигону, с привлечением на указанные цели средств соответствующих союзных источников.

Настоящий Указ вступает в силу с момента его принятия.

Президент
Казахской Советской Социалистической Республики: Н. НАЗАРБАЕВ.
Алма-Ата,
29 августа 1991 года.

Так Казахстан отказался от ядерного оружия. Этот день стал значимой и знаковой датой не только для казахстанцев, но и для всех жителей планеты. Вслед за закрытием в Казахстане Семипалатинского ядерного полигона мораторий на испытания ядерного оружия объявили на четырех следующих по мощности полигонах мира – Новая Земля (Россия), Невада (США), Мороруа (Франция) и Лобнор (КНР).

Ядерные державы – такие как США, Англия, Россия, Китай, Франция и другие – за отказ от ядерного оружия массового поражения дали гарантию безопасности, территориальной целостности и суверенитета Казахстану и обязались не применять военные силы по отношению к нашей стране.

Рашит БЕКТЕМИРОВ,
член Союза писателей
и Союза журналистов Казахстана,
почетный гражданин Майского района.

«Всю жизнь с фотоаппаратом»

Так называется одна из фотографий, представленных на фотовыставке «Город, сердцу дорогой» в Доме-музее Д.П. Багаева. Она точно характеризует автора экспозиции – фотографа из Аксу Николая Васильевича Рындина, который всю жизнь не расставался с камерой.

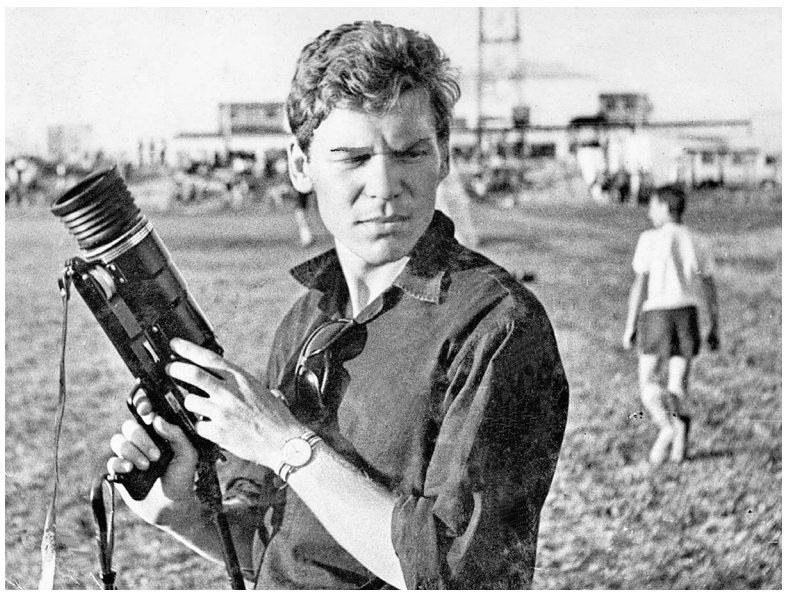

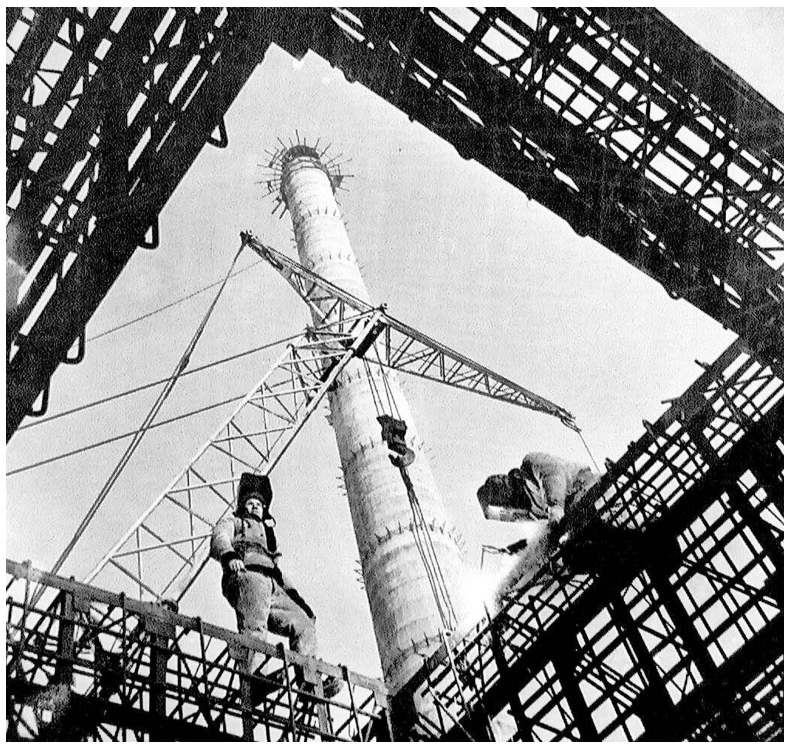

Николай Рындин родился в 1947 году в селе Таволжан Успенского района Павлодарской области. Через некоторое время его семья переехала в село Рождественка Павлодарского района. Интерес к фотографии появился у него ещё в юности, а в 1959 году на первые самостоятельно заработанные деньги он купил фотоаппарат «Смена». С этого момента фотография стала делом его жизни.

Уже в 1962 году снимок Николая опубликовала Павлодарская районная газета «Нива». Позже его способности заметил корреспондент КазТАГ Кахарман Нуртазин, ставший для юноши наставником. Вместе они снимали строительство Аксуской ГРЭС, где Рындин осваивал навык репортажной съёмки – учился видеть главное в происходящем, работать с людьми и рассказывать историю одним кадром.

В 16 лет Николай начал работать электриком на строительстве ГРЭС, а позже переехал в Краснодарский край и стал штатным фотокорреспондентом газеты «Апшеронский рабочий». Здесь увлечение окончательно превратилось в профессию. В 1966 году его призвали в армию. После демобилизации в 1968-м он вернулся в Прииртышье и стал фотокорреспондентом Аксуской газеты «Новый путь». Николай Рындин вновь начал снимать строительство ГРЭС, людей труда и жизнь молодого Аксу.

Фотография сопровождала Рындина и за пределами профессиональной деятельности. Он был одним из первых энтузиастов фотоклуба «Сплав», регулярно приезжал в Павлодар на заседания фотоклуба «Орион», участвовал в конкурсах и выставках, снимал городские праздники, концерты и соревнования. После создания семьи устроился на работу в газоспасательную станцию Аксуского завода ферросплавов, но и тогда не расставался с фотоаппаратом. Любовь к этому делу он привил и младшему брату Григорию.

Племянница фотографа Лариса Рабынина рассказала, что Николай Васильевич ради удачного кадра готов был пойти на многое.

– Когда он видел, что можно сделать прекрасный снимок, то шёл до последнего. Он забирался на любую высоту, выжидал сколько угодно времени, не обращал ни на что внимания, – поделилась воспоминаниями она. – Однажды он с детской радостью показал мне новую фотографию – на ней белка была поймана в прыжке между деревьями. Я тогда удивилась, как ему удалось сделать такой кадр и сколько пришлось ждать этого мгновения. Николай Васильевич любил запечатлевать такие редкие моменты жизни.

По словам Ларисы Рабыниной, дома у Николая Рындина была отдельная комната, где он хранил архив негативов и снимков. За ним он постоянно следил и наводил порядок. Когда появились компьютеры, фотохудожник стал учиться цифровой обработке фотоизображений.

– Любовь к фотографии помогла ему пережить трудности и семейные неурядицы. Это его отвлекало и держало на плаву, – отметила Лариса Рабынина. – Под конец жизни Николай Васильевич решил организовать собственную фотовыставку, но осуществить задуманное не успел, 10 февраля 2025 года его не стало.

Через полтора года его желание осуществилось: в Доме-музее Д.П. Багаева состоялась первая персональная выставка Николая Рындина. Она прошла по инициативе журналиста и фотографа из Аксу Жумагали Сейтенова. Символично, что экспозицию приурочили к 65-летию Аксу – города, который на протяжении многих лет оставался одним из главных героев фотографий Николая Рындина.

Всего в музее представлено около 50 работ, развешанных в двух залах. В первом собраны преимущественно чёрно-белые фотографии, во втором – цветные.

Основная часть экспозиции первого зала посвящена строительству Аксуской ГРЭС и становлению города. Это панорамы Аксу 1970-х годов, широкие улицы, жилые дома, гостиница «Шолпан» и кинотеатр «Юбилейный»…

Отдельное место занимают портреты металлургов. В «Молодости ферросплавного» – молодые рабочие с сияющими лицами, в «Быть металлургом – это круто» – выразительный силуэт работницы на фоне производственного огня. «В рабочий полдень» показывает девушку в каске, рассматривающую себя в зеркальце, пока коллега что-то ей говорит. Эти снимки передают характер поколения и атмосферу трудовой жизни того времени.

Другая серия рассказывает о работе самого фотокорреспондента. В кадрах «Фотокор», «Перед съёмкой» и «Фотокор за работой» он запечатлён на стройплощадке, среди рабочих и промышленного оборудования. Дополняют экспозицию личные портреты – «Всю жизнь с фотоаппаратом» и единственный цветной снимок «Рындин с сыновьями».

Второй зал в основном посвящён природе Прииртышья. Это осенние и зимние пейзажи, снимки тающего льда, Баянаул, Иртыш в разные времена года и другие природные мотивы. Особого внимания заслуживает фотография «Прыжок» – именно этим снимком белки Николай Рындин особенно гордился и хвалился перед племянницей.

Примечателен и снимок «2009 год. В поисках нужного кадра», на котором сам автор запечатлён в зимнем пейзаже с фотооборудованием. Этот кадр словно раскрывает секрет его мастерства – готовность отправляться на поиски удачного снимка в любую погоду и терпеливо ждать того самого уникального момента.

Всю жизнь Николай Рындин провёл с фотоаппаратом. На его снимках Аксу и Прииртышье предстали в разные годы и в самых разных проявлениях – от больших строек и будней людей до природы и тихих повседневных моментов. Его фотографии стали своеобразной летописью региона и свидетельством искренней привязанности к городу, который стал для него родным.

Увидеть экспозицию «Город, сердцу дорогой» в Доме-музее Д.П. Багаева можно до 2 сентября.

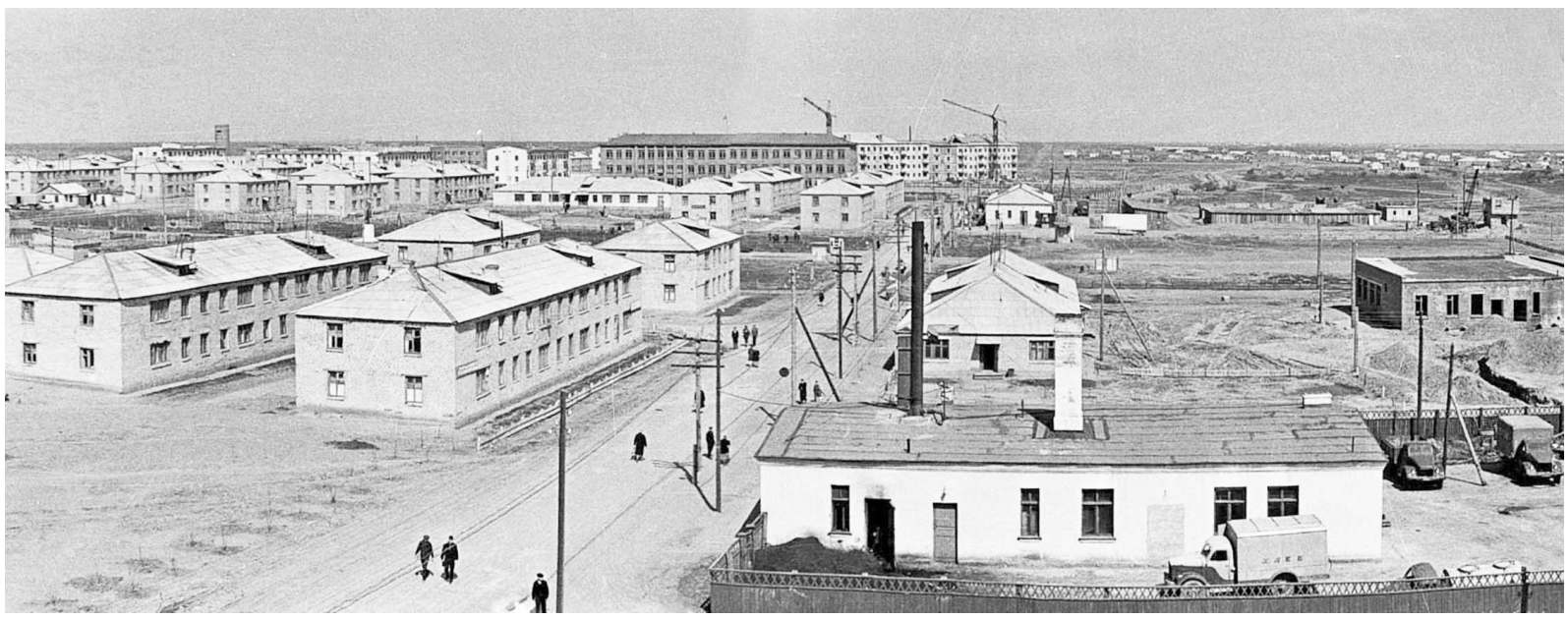

Екатерина ПОЛЕЩУК.
Фоторепродукции автора.

ЗАҢ МЕН ТӘРТІП
Қауіпсіз Қазақстан үшін!

■ ИТОГИ СЕЗОНА

Цена беспечности

За купальный сезон в регионе погибли семь человек, в том числе двое несовершеннолетних. Еще 49 отдыхающих, включая восемь детей, были спасены.

Как рассказал начальник управления ликвидации чрезвычайных ситуаций ДЧС Павлодарской области Тлекжан Галямов, основной причиной гибели людей на воде остается несоблюдение элементарных правил безопасности. В частности, речь идет о купании в состоянии алкогольного опьянения и в запрещенных местах.

В этом году в области было определено 45 официальных пляжей: 29 коммунальных и 16 частных. При этом десять пляжей по различным причинам, в том числе из-за финансовых затрат, фактически не работали.

Для предупреждения несчастных случаев местные исполнительные органы совместно с ДЧС устанавливали знаки «Купание запрещено». В начале сезона по области было размещено 244 таких знака. Однако часть из них отдыхающие намеренно демонтировали.

– Люди сознательно вырывали их с мест, скорее всего, чтобы в последующем избежать административной ответственности, – отметил Тлекжан Галямов.

Он подчеркнул, что отсутствие запрещающего знака в конкретном месте не означает, что купание там разрешено. Купаться можно только на официальных коммунальных или частных пляжах.

За нарушение правил безопасности на воде предусмотрена административная ответственность. В целях профилактики по области проведено почти две тысячи рейдов с участием спасателей, полиции, сотрудников прокуратуры, волонтеров и других заинтересованных органов. К административной ответственности по различным статьям КоАП привлечены более 300 человек.

Отдельное внимание уделялось несовершеннолетним. В Аксу сотрудники полиции составляли материалы по статье 127 КоАП в отношении родителей, чьи дети находились на водоемах без сопровождения взрослых.

Эффективным инструментом контроля стали и беспилотники. По словам Тлекжана Галямова, дроны позволяют вести онлайн-видеосъемку и фиксировать нарушения, в том числе в темное время суток.

Один из таких случаев произошел на центральной набережной Павлодара. С помощью дрона спасатели зафиксировали автомобиль, который заехал непосредственно на пляж, где находились отдыхающие. Как позже выяснилось, водитель авто был пьян.

Продолжается и контроль за маломерными судами. После передачи соответствующих полномочий Министерству по чрезвычайным ситуациям ДЧС проводит рейды и профилактические мероприятия среди владельцев и водителей лодок и других маломерных судов.

В Павлодаре зарегистрировано пять уголовных дел по факту управления маломерным судном в состоянии алкогольного опьянения. По одному из дел уже вынесен приговор. Санкция статьи предусматривает до 50 суток ареста, штраф в размере 200 месячных расчетных показателей либо 200 часов общественных работ.

Кроме того, к административной ответственности привлечены 23 судоводителя. Среди нарушений – управление без спасательного жилета, прав и отсутствие на маломерных судах навигационных огней в темное время суток.

– Еще один нарушитель попытался скрыться от сотрудников ДЧС после того, как его обнаружили за управлением маломерным судном в состоянии алкогольного опьянения, – сообщил Тлекжан Галямов. Специализированный административный суд Павлодара наказал его по статье 667 КоАП, оштрафовав на 30 месячных расчетных показателей.

На коммунальных и частных пляжах постоянно дежурят не только сотрудники ДЧС, но и общественные спасатели. Регулярно проводятся профилактические рейды. Специалисты предупреждают граждан об опасности, требуют покинуть необорудованные места для купания, раздают буклеты и памятки с правилами поведения на водоемах.

Купальный сезон в регионе официально завершится 31 августа.

Спасатели просят соблюдать меры безопасности на воде, купаться только в разрешённых местах, не заходить в воду пьяными, не оставлять детей во время отдыха без присмотра и не допускать, чтобы несовершеннолетние находились на водоемах без взрослых.

Фото РСК Павлодарской области.

■ БЕЗОПАСНОСТЬ

Тревожная статистика

В Павлодарской области сократилось число дорожных аварий, однако выросло количество случаев детского травматизма в результате ДТП.

По информации прокурора отдела департамента Комитета по правовой статистике и специальным учетам Генпрокуратуры по Павлодарской области Асель Сулейменовой, с начала года в регионе произошло 585 ДТП против 609 за аналогичный период прошлого года. Снижение аварийности специалисты связывают с усилением профилактических мер и расширением системы автоматической фиксации нарушений. Установка видеокамер, новых дорожных знаков и комплексов контроля скорости заставляют водителей проявлять большую дисциплинированность на дорогах.

Однако выросла статистика дорожных аварий, в которых травмировались дети. Если в прошлом году таких происшествий было 161, то в этом году почти 200, в которых пострадали 225 несовершеннолетних.

– Мы отдельно анализируем аварийность с участием несовершеннолетних и по каждому проблемному направлению определяем дополнительные профилактические меры, – говорит Асель Сулейменова. – Особое внимание уделяется безопасности детей по пути в школу, во дворах, возле школ, детсадов и на пешеходных переходах. Рассматривается каждый случай с наиболее тяжелыми последствиями. С начала года в регионе погибли шесть несовершеннолетних в возрасте от 6 до 17 лет, в прошлом году дорожные аварии унесли жизни троих детей. По каждому трагическому случаю устанавливаются обстоятельства и причины аварии, принимаются предусмотренные законодательством меры. А результаты анализа используются для дополнительных профилактических мероприятий. Из шести погибших трое были пассажирами, остальные – пешеходами. Пик трагедий пришелся на летние каникулы.

В результате расследования одного из ДТП выяснилось, что малолетнего ребенка перевозили без детского удерживающего устройства. Этот факт стал еще одним сигналом о необходимости строго соблюдать требования безопасности при перевозке детей.

По словам специалистов, чаще всего дорожные аварии происходят на крупных перекрестках областного центра. При этом к наиболее аварийным относятся проспект Назарбаева и улицы Академика Сатпаева, Нурмагамбетова, на которых сосредоточено много нерегулируемых пешеходных переходов, где из-за высокой интенсивности движения и происходит основной пласт ДТП. К слову, трое погибших детей-пешеходов попали под колеса именно на нерегулируемых «зебрах».

■ МЧС СООБЩАЕТ

Для безопасности

В селе Евгеньевка сельской зоны Аксу открылось 242-е по Казахстану добровольное противопожарное формирование «Ауыл құтқарушылары». Новый пост обеспечит противопожарную защиту четырёх сёл и двух микрорайонов Аксу, где проживают около четырех тысяч человек.

В презентации объекта участвовали начальник ДЧС Рустамбек Амрин, заместитель акима Павлодарской области Серик Толенбергенов, аким Аксу Ануарбек Аманов, личный состав ДЧС, ветераны органов гражданской защиты.

Работникам здесь созданы необходимые условия для круглосуточного дежурства. Административно-бытовой блок включает операторную, помещения для отдыха и приема пищи, а также санитарно-бытовые зоны. Пост оснащен мебелью и бытовой техникой. На территории установлены автоматические ворота и уличное освещение. Пункт рассчитан на размещение и работу четырех сотрудников. Объект возведен из быстровозводимых конструкций и рассчитан на размещение двух пожарных автомобилей. На вооружении находятся автомобиль, оборудование, а также пожарная автоцистерна и средства связи, переданные Министерством по чрезвычайным ситуациям.

В оформлении нового пожарного поста сделан акцент не только на современный стиль loft, но и на цифровые технологии. Здесь уже внедрены системы распознавания лиц, видеонаблюдение, а информация с камер выведена на пожарную часть города Аксу. Такое сочетание современных решений, обновлённой техники и нового пространства позволяет повысить уровень безопасности и усилить боеготовность подразделения.

Также в ходе мероприятия за вклад в реализацию проекта состоялось награждение ведомственными наградами МЧС и акима области представителей крестьянских хозяйств, пожарных ОЧС Аксу.

По информации пресс-службы МЧС, открытие нового поста позволит значительно сократить время прибытия пожарных подразделений к месту происшествия, повысить оперативность реагирования и эффективность тушения пожаров. Кроме того, это станет важным шагом в укреплении безопасности жителей отдалённых населённых пунктов и повышении их защищённости от чрезвычайных ситуаций.

Фото ДЧС Павлодарской области.

■ НАВСЕГДА В СТРОЮ

В память о пожарном

В Павлодаре на стадионе «Жұлдыз» прошёл турнир по мини-футболу, посвящённый пожарному-спасателю Евгению Миронову. Почтить его память пришли сослуживцы, ветераны службы, представители пожарных гарнизонов и друзья.

– Евгений Александрович Миронов посвятил себя службе и защите людей. Он работал пожарным-спасателем, имел звание младшего сержанта гражданской защиты. Коллеги вспоминают его как большого профессионала, мужественного и преданного своему делу человека, – говорят в пресс-службе ДЧС Павлодарской области.

Евгений Миронов скончался в молодом возрасте от тяжёлой болезни.

В турнире, посвященном его памяти, сыграли восемь команд.

– Для участников это было не только спортивное состязание, но и возможность вновь собраться вместе, вспомнить товарища и сохранить традиции, которые объединяют сотрудников службы, – отметили в ведомстве.

Победителем матча стал Павлодарский гарнизон, второе место заняла команда «Районы». Тройку лидеров замкнула команда Экибастузского гарнизона. Победители награждены дипломами, медалями и переходящим кубком.

Организаторы отметили и лучших игроков турнира в отдельных номинациях: «Лучший вратарь» – Берик Олжагельдинов, «Лучший нападающий» – Диас Гросс, «Лучший защитник» – Азамат Жантемиров, «Лучший игрок турнира» – Диас Кокин.

Поощрительный приз совета ветеранов получил игрок команды из Майского района. Особое внимание в этот день уделили семье Евгения Миронова. В рамках акции «Дорога в школу» совет ветеранов передал дочери пожарного школьные принадлежности. Кроме того, представители команд вручили семье сертификаты на покупку товаров к 1 сентября.

Страницу ведёт Анна УРАЛОВА.

Любовь к искусству

Чтобы добиться чего-то в жизни, достичь значимых высот, обрести славу, любовь и уважение среди людей, вовсе не обязательно родиться в преуспевающей семье, жить в большом городе, где к твоим услугам множество кружков, школ искусств и развивающих учреждений. Важно, открыв в себе любовь к какому-то делу, не оставлять его, развивать собственное дарование, быть энергичным и деятельным человеком. Оба героя нынешней публикации родились в сельской местности, рано проявили свои таланты и способности, прошли через испытание войной, помогали становлению областной филармонии, которая в нынешнем году отмечает своё 85-летие, и оставили значимый след в культурной жизни не только Павлодарского Прииртышья, но и всего Казахстана.

Байгабыл Жылкыбаев

Народный акын

Байгабыл Жылкыбаев – певец, композитор, театральный актёр, артист Павлодарской областной филармонии им. Исы Байзакова.

Байгабыл Жылкыбаев принадлежал к поколению народных певцов, ставших живыми хранителями и продолжателями лучших традиций казахского песенного искусства. Обладая ярким природным дарованием, он сумел объединить в своём творчестве талант певца, композитора, театрального актёра и исполнителя, посвятив всю жизнь сохранению и популяризации национального музыкального наследия.

Родился он в 1894 году в ауле №4 Аксуской волости Павлодарского уезда (ныне сельская зона города Аксу). С раннего детства проявлял незаурядные музыкальные способности и был известен как талантливый исполнитель народных песен. В десятилетнем возрасте вместе с родителями некоторое время жил в доме знаменитой певицы Майры Шамсутдиновой. Именно тогда зародилась его глубокая любовь к народной песне, которую он пронёс через всю жизнь. Позже неоднократно становился победителем и призёром смотров и конкурсов художественной самодеятельности.

Довольно рано он обнаружил не только вокальные, но и театральные дарования. В 1930-е годы в селе Семиярка Бескарагайского района (ныне территория Абайской области) активно действовал театральный кружок, участником которого стал Байгабыл. В 1938 году на базе этого кружка был создан профессиональный Бескарагайский колхозно-совхозный театр, где Байгабыл, совершенствовавший своё мастерство на практике, продолжил актёрскую деятельность. Со временем начал самостоятельно ставить спектакли и проявил себя как талантливый режиссёр. Кроме того, Байгабыл был известен как палуан – настоящий атлет и опытный борец, акробат и искусный наездник. Это был человек многих дарований.

В годы Великой Отечественной войны работал в труппе Павлодарского областного казахского драматического театра. Исполнял роли Шеге («Кыз Жибек»), Карабая («Козы Корпеш – Баян сулу»), Еспембета («Енлик – Кебек»), Котыбара («Айман – Шолпан») и других персонажей классического казахского театрального репертуара.

После войны продолжил творческую деятельность в составе казахской концертной бригады Павлодарской областной филармонии, много гастролировал по сельским районам и принимал активное участие в организации айтысов.

На концертах Байгабыл Жылкыбаев исполнял редко звучавшие произведения Акана серы, Биржан сала, Естая Беркимбаева, Майры Шамсутдиновой, а также песни собственного сочинения. Многие из них в его исполнении вошли в золотой фонд Казахского радио. Особую известность получила авторская песня «Домбыра», в которой с большой теплотой воспеты любимый народный инструмент и светлый образ Майры Шамсутдиновой.

В знак признания заслуг Байгабыла Жылкыбаева его имя было присвоено детской школе искусств Майского района. Инициатором стала основатель и первый директор этой школы, деятель культуры Батес Шайхина, тоже сотрудничавшая с областной филармонией, талантливая певица. В декабре 2024 года во Дворце культуры им. Сабита Донентаева в Аксу открылся кабинет традиционной песни имени Байгабыла Жылкыбаева.

Режиссёр, драматург, педагог

Кадыр Хамзинович Хамзин – режиссёр, драматург, артист, директор Павлодарской областной филармонии имени Исы Байзакова.

Кадыр Хамзин – один из основоположников профессиональной казахской режиссёрской школы, талантливый организатор театрального дела, режиссёр, драматург и педагог. Его имя неразрывно связано со становлением профессионального театрального искусства Павлодарского Прииртышья, а многолетняя творческая и просветительская деятельность оказала заметное влияние на развитие культуры региона и воспитание целого поколения артистов.

Родился Кадыр в 1913 году в селе Кокжота Жангалинского района Уральской области. Первые шаги в искусстве сделал на родине, окончив в 1934 году Уральскую театральную студию. Стремясь к профессиональному совершенствованию, продолжил обучение и в 1938 году окончил Высшие режиссёрские курсы в Москве, став одним из первых в республике дипломированных специалистов с профессиональным режиссёрским и актёрским образованием.

В начале 1938 года в Павлодаре на базе Бескарагайского колхозно-совхозного театра была создана первая стационарная профессиональная казахская труппа. 26-летний Кадыр Хамзин был утверждён её первым директором, главным режиссёром и художественным руководителем. Так что оба героя сегодняшней публикации познакомились и сотрудничали именно на этой сельской театральной площадке.

Кадыр Хамзин

Хамзин проявил себя талантливым организатором: лично объезжал районы Павлодарского Прииртышья, разыскивал одарённую молодёжь и прямо в процессе работы обучал будущих артистов основам сценического мастерства. Под его руководством 17 января 1938 года театр открыл свой первый сезон легендарной комедией Мухтара Ауэзова «Айман – Шолпан». Молодой энергичный руководитель обогатил театральную жизнь региона постановками «Енлик – Кебек», «Қыз Жібек», «Қозы Көрпеш – Баян сұлу» и других произведений казахской драматургии. Успехи этого провинциального, но очень яркого и самобытного коллектива, индивидуальный узнаваемый режиссёрский почерк Хамзина вскоре получили признание и в столице.

В 1939 году его пригласили в Алма-Ату, где он вошёл в состав творческого руководства ведущего академического театра республики. За три года работы в столице укрепил свой авторитет в театральной среде, осуществил ряд новых постановок, сотрудничал с известными казахскими драматургами и писателями, перенимая опыт ведущей сцены страны и внося собственный вклад в развитие национального театрального искусства.

В 1942 году, в самый тяжёлый период Великой Отечественной войны, Кадыр Хамзин добровольно ушёл на фронт. Он с честью исполнял воинский долг, прошёл через тяжёлые сражения и встретил Победу в 1945 году. Демобилизоваться и вернуться в родной Казахстан смог лишь в 1946 году.

После войны павлодарская культура находилась в непростом положении – не хватало профессиональных кадров, были серьезные проблемы с финансированием, местный театр утратил самостоятельный статус, многие артисты покинули коллектив. Вскоре возобновил деятельность Лебяжинский народный театр. Несмотря на отсутствие должной государственной поддержки и необходимых условий, Кадыр Хамзин вновь взял на себя высокую просветительскую миссию.

В 1949 году он возглавил Павлодарскую областную филармонию. Вместе с артистами творческого коллектива на телегах и изредка в автомобилях он преодолевал сотни километров, выступая в самых отдалённых сёлах и аулах, на полевых станах и отгонных участках. Концерты и спектакли нередко проходили прямо под открытым небом, возвращая людям радость мирной жизни и сохраняя лучшие традиции казахского искусства в Павлодарском Прииртышье.

В 1967 году Указом Президиума Верховного Совета Казахской ССР Кадыру Хамзину было присвоено звание заслуженного работника культуры республики. За более чем тридцать лет творческой деятельности он поставил около ста спектаклей и исполнил сотни разноплановых ролей.

Выйдя на заслуженный отдых, посвятил себя литературному творчеству, драматургии и поэзии. Его стихи, наполненные глубокими философскими размышлениями о жизни, времени и человеческом достоинстве, стали духовным завещанием потомкам. Особенно памятны строки: «Бұл өмірден кімдер келіп, кім кетпейді…» – их и сегодня бережно хранят его дети и внуки.

Кадыр Хамзин скончался 9 мая 1975 года – ровно через тридцать лет после Великой Победы, для приближения которой сделал немало. Он оставил богатое творческое наследие, многочисленных учеников и добрую память о себе как о человеке, стоявшем у истоков профессионального театрального искусства Павлодарского Прииртышья.

Подготовила Галина АЛЕКСАНДРОВА.
Фото предоставлены областной филармонией.

■ ИРТЫШСКИЙ РАЙОН

В Доме культуры произошли кардинальные перемены. Здесь завершён капремонт, скоро появятся новое оборудование и новые творческие объединения.

Новая жизнь Дома культуры

В ходе капитального ремонта в ДК Иртышского района полностью обновлены инженерная и внутренняя инфраструктура здания: заменены системы водоснабжения и отопления, построен новый санузел, обновлены полы и двери. Сцена, зрительные и служебные помещения, кабинеты приведены в соответствие с современными требованиями.

Также в этом году районный Дом культуры выиграл грант общественного фонда «Қазақстан халқына». Благодаря этому учреждение будет оснащено современным оборудованием. В рамках гранта здесь откроются новые творческие объединения, в том числе центр «Зерде» для детей с особыми образовательными потребностями; вокальная, хореографическая и театральная студии; медиацентр; кружки декоративно-прикладного творчества и национальных музыкальных инструментов.

Реализация данных проектов позволит создать благоприятные условия для развития творческих способностей детей, молодежи и взрослых, организации досуга и привлечения сельчан к активной культурной жизни района.

Фёдор КОВАЛЁВ.
Фото представлено акиматом Иртышского района.

Детская страница
ВЫПУСК №34 (1393)
E-mail: kuzya-pvl@mail.ru

ДОМОВЁНОК

СТРАНИЦУ ВЕДЁТ Елена ИГНАТОВСКАЯ

Отдых, здоровье и красота

Привет, домовёнок Кузя! Здравствуйте, дорогие читатели! Вот и закончилось любимое лето, через несколько дней уже наступит осень, но воспоминания о беззаботных летних днях и ярких поездках, где мы, дети, хорошо отдохнули и набрались сил, энергии и позитива, ещё долго будут оставаться с нами. Об одной из таких поездок я и хочу рассказать.

В этом году нам очень повезло, у нас появилась возможность съездить отдохнуть в Баянаул. Мы, четверо друзей-одноклассников, решили провести время вместе. Не в школе и не на соревнованиях, а на природе, в красивейшем уголке нашей области – в Баянауле!

«Жас Даурен» – это летний лагерь в Баянаульском заповеднике, где можно получить незабываемые впечатления. Здесь много достопримечательностей. С большим удовольствием мы выезжали на экскурсии, особенно в горы, потому что мы живём в степи и горы видим только в кино и в Интернете.

Жизнь в лагере интересна и разнообразна. Каждый день здесь как новая жизнь, полная открытий и отличного настроения. Нельзя не отметить вкусное и разнообразное питание. А развлечения? Самые разные! Для этого у нас работали хорошие вожатые. Каждый вечер они проводили интересные дискотеки. А ещё в лагере мы нашли новых друзей.

Я долго буду вспоминать свой отдых в Баянауле, насыщенную спортивную жизнь, соревнования. Все эти моменты останутся в моей памяти. Однозначно: в следующем году мы снова поедем в Баянаул, потому что это – наша история, красота и здоровье! Спасибо, Баянаул, за отдых и красоту!

Даниил ШЛЕГЕЛЬ, 9 класс,
Павловская СОШ, Успенский район.

Спасибо, школа!

Вот и закончилось последнее лето детства, а вместе с ним и наша школьная жизнь длиною двенадцать лет. В мае для нас прозвенел последний звонок, и вот уже на руках аттестат о среднем образовании. Кажется, ещё недавно хотелось быстрее вырасти. Сегодня, накануне 1 сентября, оглядываясь назад, я хочу сказать большое спасибо нашим учителям за чудесные школьные годы!

Нашим первым учителем была Надежда Ивановна Скакова. С ней мы многому научились. Не только писать, читать и считать, но и лепить снеговиков в холодную зимнюю пору, участвовать во всех мероприятиях, слушать друг друга, дружить. И даже на выпускном вечере в девятом классе спеть ту песню, которую мы пели на выпускном вечере в четвёртом классе.

А потом Надежда Ивановна передала нас в надёжные руки Надежды Ивановны Павлюк. И наша весёлая, активная школьная жизнь продолжилась. А какие вечера, дебаты, новогодние праздники прошли в нашем классе! Я сам был ведущим на многих школьных мероприятиях, поэтому не мог их не запомнить. Сколько спортивных секций мы посещали! И на соревнования выезжали, и на турниры по НВ и ТП вместе с Юрием Григорьевичем Королевым. Олимпиады, марафоны, интеллектуальные конкурсы… Сколько же интересного было, было, было в нашей школьной жизни. Перечесть и тетради не хватит!

Вот и последние летние каникулы позади. Мы рады, что выиграли гранты. Впереди – студенческая жизнь. Спасибо, школа, за то, что была и будешь в нашей жизни!

Расул КУМУКОВ, выпускник,
Павловская СОШ, Успенский район.

Страна Отгадайка

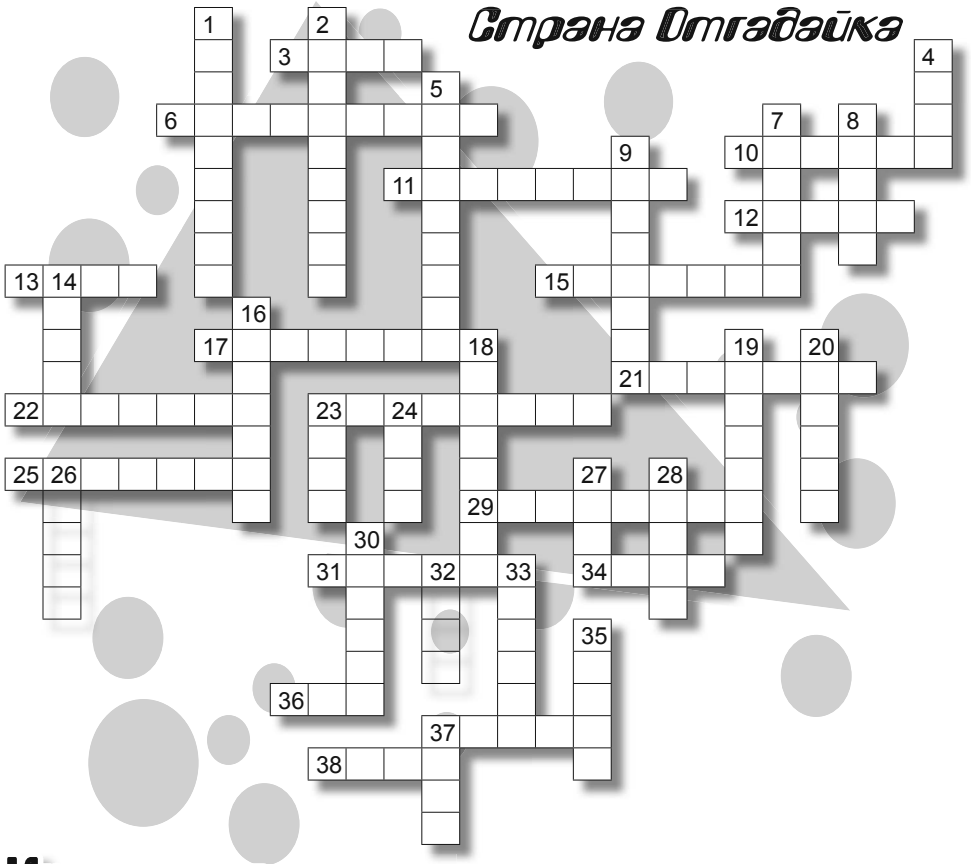

Кроссворд «Прощай, лето!»

Дорогие ребята! Вот и убежало лето в дальние края, оставив нам яркие воспоминания. Чтобы нам было не так грустно расставаться и чтобы лето хорошо провело время в отпуске и захотело поскорее к нам вернуться, предлагаю вам проводить его, разгадав весёлый летний кроссворд. Хорошего тебе отдыха, любимое лето!

Домовёнок Кузя.

ПО ГОРИЗОНТАЛИ

3. Сушёный салат «Цезарь» для коровы.
6. Солнышко на ножке в чёрную крапинку.
10. Зелёный кондиционер, который устроил зиму посреди лета.
11. Райские дни, когда портфель можно забросить в самый дальний угол.
12. Режим «курочка-гриль», если вовремя не спрятался под зонтик.
13. Шоколадная фабрика, где солнце превращает людей в загорелые батончики.
15. Главный маскировочный атрибут крутого дачника и пляжного шпиона.
17. Пернатый почтальон, который приносит телеграмму: «Ура, каникулы!»
21. Рыжий чемпион по превращению в курагу.
22. Раскладной коттедж без окон, дверей и платы за коммунальные услуги.
23. Прыгучий огурец на батарейках, который умеет играть на скрипке лапками.
25. Крылатая модница в расписном платье, которая обожает пить нектар через соломинку.
29. Крылатый гонщик в солнцезащитных очках на пол-лица.
31. Лесная розовая конфетка в пупырчатой шапочке, ради которой мишка готов залезть в любые колючки.
34. Личные мини-занавески для глаз, чтобы солнце не посмело поставить на них свои веснушки.
36. Дерзкая шпажистка, которая летает без баночки мёда, но зато с очень сердитым характером.
37. Барабанщик лесного оркестра, который совмещает концерты с поиском вкусных червячков.
38. Растительный обогреватель, который прячет своё тепло в сушёных цветочках до самых зимних простуд.

ПО ВЕРТИКАЛИ

1. Двухколёсный конь на педальной тяге, который вместо сена просит смазать цепь.
2. Строительная академия для малышей, где диплом выдают за идеальный кулич.
4. Официальный открыватель каникул и пляжного сезона.
5. Форма для сборной по прыжкам «бомбочкой» в воду.
7. Главный инструмент для поиска дождевых червяков и пиратских кладов.
8. Летающий шприц с крылышками и самым надоедливым писком в мире.
9. Королева грядок в ярко-красной мантии и зелёной короне.
14. Карманный душ для капризных цветочков и бабушкиной рассады.
16. Девчачий парашют для прогулок в самую жаркую погоду.
18. Рыжий иностранец, который пахнет новогодним праздником, даже если на дворе лето.
19. Шипучий океан в стакане, в котором плавают жёлтые подводные лодки-лимоны и айсберги из льда.
20. Небесный художник, который бесплатно раскрашивает детские носы веснушками, а спины – загаром.
23. Пушистый метростроитель, который прокладывает лабиринты без всяких карт и компасов.
24. Купол-спасатель, который очень не любит сильный ветер, потому что тот пытается вывернуть его наизнанку.
26. Фруктовый великан, который так объелся чёрными семечками, что едва помещается на кухонном столе.
27. Официальный спонсор разбитых коленок, тающего мороженого и мокрых от речки трусов.
28. Деревянная туфля великана, которая умеет плавать по речке и не тонуть.
30. Разноцветный шарф, который солнышко надевает после того, как умоется дождиком.
32. Экватор летнего счастья, когда каникулы дошли ровно до середины.
33. Финальный аккорд весёлого лета, когда нужно успеть съесть сто порций мороженого и обнять всех друзей.
35. Цветочная труженица, которая умеет делать самый вкусный в мире десерт, но имеет очень острый характер.
37. Огородное королевство, где главные аттракционы – это прыжки в надувной бассейн и битва со шлангом.

ОТВЕТЫ НА ФИЛВОРД ПРОШЛОГО НОМЕРА:

Авось-ка пригодится

О природе вещей

Книга рекордов Гиннесса

Наверное, восхищение всевозможными достижениями заложено в самой природе человека: эти вещи всегда вызывают любопытство, а для кого-то могут служить стимулом добиться таких же успехов или превзойти их. Порой достижения могут становиться поводом для всевозможных споров. Именно такие споры и послужили когда-то поводом для появления на свет такого известного издания, как «Книга рекордов Гиннесса». 27 августа она отмечает свой 71-й год рождения.

Дело в пиве?

Когда слышишь это название впервые, невольно приходит на ум, что Гиннесс– некий человек, который придумал и издал эту книгу. На самом деле всё было иначе.

Многие наверняка и раньше встречались с этим словом – по марке всемирно известного ирландского пива. Артур Гиннесс – ирландец, основавший в восемнадцатом столетии знаменитую пивоваренную компанию. Пивных пабов в этой стране всегда было много. Это были места отдыха, клубы, что-то вроде кафе, где можно было не только выпить пива, но и поесть, и послушать музыку, а кое-где и потанцевать зажигательные ирландские танцы.

Ещё в пабах обсуждали местные новости, свежие сплетни, много спорили и даже делали ставки, если речь шла о прогнозах. Спорили обо всём подряд – за кого выйдет замуж самая красивая девушка в городе, кто победит в спортивных состязаниях, можно ли считать минувшее лето самым жарким за все время. Вот такие споры и навели когда-то на идею создания справочника, который в некоторых ситуациях мог бы разрешить споры посетителей.

Случай на охоте

Поводом для возникновения идеи справочника стал очередной спор, произошедший, впрочем, не в пабе, а на охоте, в которой принимал участие исполнительный директор компании «Гиннесс» Хью Бивер. Произошло это 10 ноября 1951 года около деревушки Норд-Слоб в Ирландии, где он охотился вместе с некоторыми местными жителями. Биверу не удалось подстрелить золотистую ржанку, и в своё оправдание он заявил, что эта птица – самая быстрая пернатая дичь в Европе, однако далеко не все его товарищи были согласны с этим заявлением.

Охота давно закончилась, сами охотники разошлись по домам, но досада из-за промаха и из-за того, что не смог доказать своих слов, не отпускала Бивера. Он бывал в пабах, возможно, посетил один из них и в тот вечер. Зная о любви ирландцев к спорам и ставкам, неоднократно наблюдая ожесточенные словесные баталии по самым разным поводам, он подумал, что в пабе не помешало бы иметь какой-то авторитетный справочник на самые разные темы. Но его идея не сразу получила развитие.

Через три года он вновь заключил пари. На этот раз говорили не только о чрезвычайной быстроте ржанки, но и том, что обогнать эту птицу способна только шотландская куропатка. И снова спор зашёл в тупик – сослаться на чьё-то исследование было невозможно.

Первое издание

Своей идеей о справочнике Бивер поделился с другими сотрудниками компании. И один из них – Кристофер Чатэвэй – решил дать делу ход. Он предложил её своим университетским приятелям – Норрису и Россу Макуайртерам. Те её доработали и 12 сентября 1954 года провели презентацию для совета директоров компании «Гиннесс». Братья получили не только одобрение, но средства на издание книги.

Работа после этого закипела: был составлен перечень вопросов, на которые следовало найти ответы, и запросы полетели по адресам известных в то время учёных из разных областей знаний – зоологов и орнитологов, метеорологов и вулканологов, физиологов и экономистов, криминалистов и этнографов…

Ответы братья тщательно отбирали и систематизировали, стараясь создать разносторонний справочник по самым большим, старым, быстрым, маленьким и прочим предметам или живым существам. Когда речь зашла о названии книги, в ней решили увековечить имя создателя компании «Гиннесс» – Артура Гиннесса. Так что к названию книги он имеет отношение, а к ней самой – нет.

Первая книга рекордов состояла из 198 страниц. Она увидела свет 27 августа 1955 года. Надо сказать, что её не стали расхватывать как горячие пирожки, но всё же она не залежалась в издательстве. Сначала было заказано всего шесть экземпляров, через день продали уже тысячу, а через две недели – десять тысяч. В итоге первые изданные пятьдесят тысяч экземпляров разошлись полностью.

Каждой осенью

Постепенно Книга рекордов становилась всё более и более популярной, она привлекла внимание многих жителей страны, рос её тираж и переиздавать её решили регулярно – каждый год в сентябре-октябре. Эту работу продолжали выполнять братья Макуайртеры, при этом они оба отличались энциклопедической памятью. Позднее про историю Книги рекордов был снят телевизионный сериал, в котором нашёл отражение такой эпизод: Норрис и Росс взялись отвечать на вопросы детей касательно мировых рекордов, и ни один из них ни разу не ошибся.

Росс Макуайртер погиб в 1975 году, его брат продолжил общее дело, но в 1986 передал полномочия Алану Расселу. Позднее издание этой книги неоднократно уступалось разным предпринимателям. В последний раз компания, формирующая и издающая книгу, была продана в 2008 году.

Сбором информации для неё занимается компания Guinness World Records, которая является ответственной и авторитетной стороной при фиксировании рекордов. Обычно желающие попасть на страницы Книги рекордов консультируется с её сотрудниками на каждом этапе фиксирования рекорда – подача заявки, заключение договора, обсуждение критериев, установление рекордов в присутствии представителей компании, получение сертификата.

Если рекорд засчитан, то он попадает в определённую тематическую категорию, которая входит в один из десяти традиционных разделов. Рекорд находится в базе данных рекордов, но в некоторых случаях может быть удалён из неё на неопределённый срок (или навсегда) – в зависимости от обстоятельств.

Применяй-ка

Ресторанный этикет

Отправляясь в ресторан, не все задумываются о том, насколько грамотно они умеют пользоваться во время еды всеми существующими столовыми приборами. И ещё меньше думают о том, что положение самых распространенных проборов – ножа и вилки – на тарелке может сказать сотрудникам ресторана о многом. Например, о том, понравилось ли клиенту само блюда, остался ли он доволен обслуживанием, закончил ли он есть или отлучился из-за стола ненадолго. Сегодня предлагаем читателям самые распространенные «тайные знаки» для официантов, которые помогут всем избежать многих неловких ситуаций.

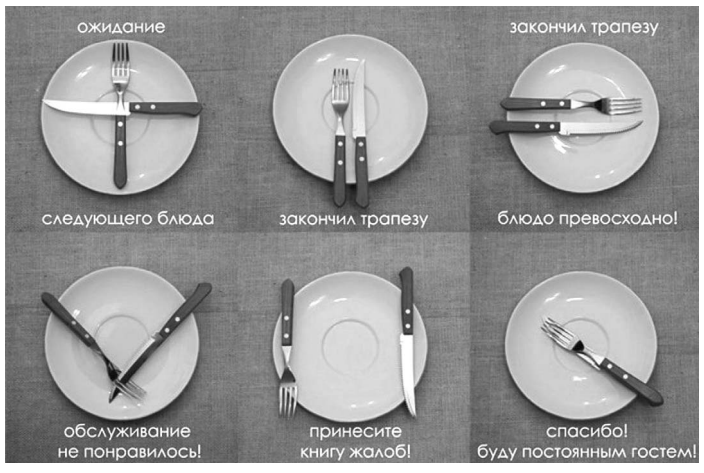

Дата, время	Наименование мероприятий	Место проведения
27 августа, 19:00	Концерт творческих коллективов города Экибастуза	Сцена «Ertis Promenade»
29 августа, 19:00	Музыкальный вечер «ERTIS SOUND 2026»	
30 августа, 18:00	Игры КВН Лиги «Иртыш»	

* Возможны изменения

Приготовь-ка

Варенье из тыквы и апельсинов

Цитрусовые придают пикантность, оттеняющую овощной привкус. Варенье из тыквы, апельсинов и лимонов на зиму – настоящий витаминный заряд! Сочетание сладкой тыквы и цитрусов создает идеальный баланс вкуса, а яркий оранжевый цвет поднимает настроение даже в самый хмурый день.

Ингредиенты

Тыква (мякоть) – 1 кг
Лимон – 1 шт.
Апельсин – 1 шт.
Сахар – 600 г

Способ приготовления

Подготовьте продукты. Тыква подойдёт любая, но сорта с яркой оранжевой мякотью будут смотреться красивее. Взвешивайте уже после очистки и нарезки. Лимон и апельсин берите среднего размера.

Тыкву предварительно хорошо помойте, разрежьте, удалите семена. Срежьте с неё толстую кожуру. Нарежьте мякоть тыквы мелкими кубиками.

Лимон и апельсин хорошенько помойте под проточной теплой водой. Нарежьте цитрусовые мелкими кубиками. Косточки удалите.

Сложите тыкву и фрукты в посуду, в которой будете варить варенье. Засыпьте сахаром.

Оставьте тыкву с фруктами в таком виде на несколько часов. Время от времени их нужно перемешивать, чтобы сахар растворялся быстрее. Тыква и цитрусовые должны дать много сока.

Поставьте будущее варенье на маленький огонь. Доведите его до кипения. Варите на самом маленьком огне от 1 до 1,5 часов. Тыква так и останется кусочками, хотя станет абсолютно мягкой. Разомните варенье при помощи обычной картофелемялки.

Подготовьте банки и крышки от них – промойте их с содой и простерилизуйте удобным способом.

Горячее варенье сразу же разложите по подготовленным банкам. Переверните банки вверх дном и оставьте остывать, укутав их чем-нибудь плотным. Из данного количества продуктов получается около 1 литра готового варенья.

Варенье из тыквы с апельсином станет идеальным топпингом для блинчиков, оладий и сырников. Его можно использовать в качестве начинки для пирожков или прослойки для бисквита. Можно подать варенье просто как самостоятельный десерт к чёрному чаю или кофе с молоком. Приятного аппетита!

Варенье из тыквы – кладезь бета-каротина и витамина С, что делает его отличным помощником для укрепления иммунитета зимой. Апельсины и лимоны не только придают цитрусовый аромат, но и помогают усвоению полезных веществ из тыквы. Это вкусный способ поддержать здоровье в холодное время года.

Интересные факты

Тыквенное варенье с цитрусовыми в некоторых культурах называют «солнечным джемом» за его яркий цвет и способность поднимать настроение.

Цедра апельсинов и лимонов содержит полезные масла, которые и создают тот самый неповторимый аромат зимнего десерта.

Источник: 1000.menu.

РЕШЕНИЕ
Павлодарского областного маслихата
(XXXIII (очередная) сессия, VIII созыв)
№ 293/33

город Павлодар 21 августа 2026 года

О внесении изменений в решение Павлодарского областного маслихата от 8 декабря 2025 года № 229/26 «Об областном бюджете на 2026-2028 годы»

Павлодарский областной маслихат **РЕШИЛ**:

1. Внести в решение Павлодарского областного маслихата от 8 декабря 2025 года № 229/26 «Об областном бюджете на 2026-2028 годы» следующие изменения:

1) пункт 1 указанного решения изложить в следующей редакции:

«1. Утвердить областной бюджет на 2026-2028 годы согласно приложениям 1, 2 и 3, соответственно, в том числе на 2026 год в следующих объемах:

1) доходы – 497835434 тысячи тенге, в том числе:
налоговые поступления – 66153454 тысячи тенге;
неналоговые поступления – 10953670 тысяч тенге;
поступления от продажи основного капитала – равны нулю;
специальные поступления – 17071139 тысяч тенге;
поступления трансфертов – 403657171 тысяча тенге;
2) затраты – 498098062 тысячи тенге;
3) чистое бюджетное кредитование – 12842925 тысяч тенге, в том числе:
бюджетные кредиты – 33072461 тысяча тенге;
погашение бюджетных кредитов – 20229536 тысяч тенге;
4) сальдо по операциям с финансовыми активами – 1062569 тысяч тенге, в том числе:
приобретение финансовых активов – 1062569 тысяч тенге;
поступления от продажи финансовых активов государства – равны нулю;
5) дефицит (профицит) бюджета – –14168122 тысячи тенге;
6) финансирование дефицита (использование профицита) бюджета –14168122 тысячи тенге»;

2) пункты 2, 3 указанного решения изложить в следующей редакции:

«2. Установить на 2026 год распределение общей суммы поступлений от социального налога в районные (городов областного значения) бюджеты в следующих размерах:

Актогайскому району – 75 процентов, району Аккулы – 25 процентов, Баянаульскому району – 100 процентов, Железинскому району – 53,5 процента, Иртышскому району – 0 процентов, Майскому району – 62 процента, Павлодарскому району – 24 процента, району Теренколь – 69 процентов, Успенскому району – 0 процентов, Щербактинскому району – 0 процентов, городу Аксу – 0 процентов, городу Павлодару – 0 процентов, городу Экибастузу – 5,5 процента.

3. Установить на 2026 год распределение общей суммы поступлений от социального налога в областной бюджет из районных (городов областного значения) бюджетов в следующих размерах:

Актогайскому району – 25 процентов, району Аккулы – 75 процентов, Баянаульскому району – 0 процентов, Железинскому району – 46,5 процента, Иртышскому району – 100 процентов, Майскому району – 38 процентов, Павлодарскому району – 76 процентов, району Теренколь – 31 процент, Успенскому району – 100 процентов, Щербактинскому району – 100 процентов, городу Аксу – 100 процентов, городу Павлодару – 100 процентов, городу Экибастузу – 94,5 процентов»;

3) пункт 7-2 указанного решения изложить в следующей редакции:

«7-2. Учесть целевой трансферт области Абай на строительство Центра настольного тенниса в городе Семей в рамках проведения республиканской акции «Абайға құрмет» в сумме 1702448 тысяч тенге»;

4) пункт 8 указанного решения изложить в следующей редакции:

«8. Учесть, что в областном бюджете на 2026 год предусмотрены целевые текущие трансферты районным (городов областного значения) бюджетам в следующих размерах:

641620 тысяч тенге – на ремонт объектов культуры;

3009188 тысяч тенге – на приобретение жилья коммунального жилищного фонда для социально-уязвимых слоев населения;

8973395 тысяч тенге – на капитальный, средний и текущий ремонт автомобильных дорог районного значения, улиц населенных пунктов;

346875 тысяч тенге – на капитальный ремонт сетей теплоснабжения в селе Иртышск;

40658 тысяч тенге – на установление границ районов;

13367257 тысяч тенге – на компенсацию потерь по акцизу на нефтепродукты в связи с введением моратория на рост цен;

177000 тысяч тенге – на приобретение специализированной техники в коммунальную собственность;

12211 тысяч тенге – на приобретение ранцевых огнетушителей»;

5) пункт 9 указанного решения изложить в следующей редакции:

«9. Учесть, что в областном бюджете на 2026 год предусмотрены целевые трансферты на развитие районным (городов областного значения) бюджетам в следующих размерах:

1051253 тысячи тенге – на строительство или реконструкцию жилья коммунального жилищного фонда;

583446 тысяч тенге – на развитие или обустройство инженерно-коммуникационной инфраструктуры;

2866897 тысяч тенге – на развитие индустриальной инфраструктуры в рамках мер государственной поддержки субъектов предпринимательства;

530980 тысяч тенге – на развитие объектов культуры;

166651 тысяча тенге – на развитие объектов спорта;

2966901 тысяча тенге – на развитие социальной и инженерной инфраструктуры в сельских населенных пунктах в рамках проекта «Ауыл – ел бесігі»;

6646514 тысяч тенге – на развитие системы водоснабжения и водоотведения в городах;

782590 тысяч тенге – на развитие системы водоснабжения в сельских населенных пунктах;

2938033 тысячи тенге – на развитие теплоэнергетической системы;

3334015 тысяч тенге – на развитие коммунального хозяйства;

3430500 тысяч тенге – на развитие благоустройства городов и населенных пунктов;

1385112 тысяч тенге – на реализацию бюджетных инвестиционных проектов в моногородах»;

6) пункт 13 указанного решения изложить в следующей редакции:

«13. Утвердить на 2026 год резерв местного исполнительного органа области в сумме 6929212 тысяч тенге»;

7) приложения 1, 2, 3, 6 к указанному решению изложить в новой редакции согласно приложениям 1, 2, 3, 4 к настоящему решению.

2. Настоящее решение вводится в действие с 1 января 2026 года.

Исполняющая обязанности
председателя областного маслихата **И. НАЗАРЧУК.**

Приложение 1
к решению Павлодарского областного маслихата
от 21 августа 2026 года
№ 293/33

Приложение 1
к решению Павлодарского областного маслихата
от 8 декабря 2025 года
№ 229/26

Областной бюджет на 2026 год
(с изменениями)

Категория				Сумма (тысяч тенге)
	Класс		Наименование	
		Подкласс		
1	2	3	4	5
			1. Доходы	497 835 434
1			Налоговые поступления	66 153 454
	03		Социальный налог	64 401 976
		1	Социальный налог	64 401 976
	05		Внутренние налоги на товары, работы и услуги	1 751 478
		3	Поступления за использование природных и других ресурсов	1 344 257
		4	Сборы за ведение предпринимательской и профессиональной деятельности	407 221
2			Неналоговые поступления	10 953 670
	01		Доходы от государственной собственности	5 214 666
		1	Поступления части чистого дохода государственных предприятий	38 901
		4	Доходы на доли участия в юридических лицах, находящиеся в государственной собственности	5 609
		5	Доходы от аренды имущества, находящегося в государственной собственности	90 023
		7	Вознаграждения по кредитам, выданным из государственного бюджета	5 080 133
	04		Штрафы, пени, санкции, взыскания, налагаемые государственными учреждениями, финансируемыми из государственного бюджета, а также содержащимися и финансируемыми из бюджета (сметы расходов) Национального Банка Республики Казахстан	4 862 587
		1	Штрафы, пени, санкции, взыскания, налагаемые государственными учреждениями, финансируемыми из государственного бюджета, а также содержащимися и финансируемыми из бюджета (сметы расходов) Национального Банка Республики Казахстан, за исключением поступлений от организаций нефтяного сектора, во внебюджетные фонды	4 862 587
	06		Прочие неналоговые поступления	876 417
		1	Прочие неналоговые поступления	876 417
4			Специальные поступления	17 071 139
	01		Специальные поступления	17 071 139
		1	Специальные поступления	17 071 139
5			Поступления трансфертов	403 657 171
	01		Трансферты из нижестоящих органов государственного управления	384 952 698
		2	Трансферты из районных (городов областного значения) бюджетов	384 952 698
	02		Трансферты из вышестоящих органов государственного управления	18 704 473
		1	Трансферты из республиканского бюджета	18 704 473

Функциональная группа				Сумма (тысяч тенге)
	Функциональная подгруппа		Наименование	
		Администратор бюджетных программ		
			Программа	
1	2	3	4	5	6
				2. Затраты	498 098 062
01				Государственные услуги общего характера	6 080 151
	1			Представительные, исполнительные и другие органы, выполняющие общие функции государственного управления	4 510 464
		110		Аппарат маслихата области	154 053
			001	Услуги по обеспечению деятельности маслихата области	151 890
			005	Повышение эффективности деятельности депутатов маслихатов	2 163
		120		Аппарат акима области	3 660 548
			001	Услуги по обеспечению деятельности акима области	3 101 831
			004	Капитальные расходы государственного органа	42 348
			007	Капитальные расходы подведомственных государственных учреждений и организаций	10 289
			009	Обеспечение и проведение выборов акимов	506 080
		282		Ревизионная комиссия области	341 462
			001	Услуги по обеспечению деятельности ревизионной комиссии области	341 462
		747		Управление информации и общественного развития области	354 401
			075	Обеспечение деятельности Ассамблеи народа Казахстана области	354 401
	2			Финансовая деятельность	462 253
		257		Управление финансов области	348 588
			001	Услуги по реализации государственной политики в области исполнения местного бюджета, управления коммунальной собственностью и бюджетного планирования	299 839
			009	Приватизация, управление коммунальным имуществом, постприватизационная деятельность и регулирование споров, связанных с этим	27 764
			013	Капитальные расходы государственного органа	20 985
		718		Управление государственных закупок области	113 665
			001	Услуги по реализации государственной политики в области государственных закупок на местном уровне	113 665
	5			Планирование и статистическая деятельность	433 033
		258		Управление экономики и бюджетного планирования области	433 033
			001	Услуги по реализации государственной политики в области формирования и развития экономической политики, системы государственного планирования	403 815
			005	Капитальные расходы государственного органа	25 452
			061	Экспертиза и оценка документации по вопросам бюджетных инвестиций и государственно-частного партнерства, в том числе концессии	3 766
	9			Прочие государственные услуги общего характера	674 401
		269		Управление по делам религий области	261 673
			001	Услуги по реализации государственной политики в сфере религиозной деятельности на местном уровне	87 108
			005	Изучение и анализ религиозной ситуации в регионе	174 565
		700		Управление недропользования, окружающей среды и водных ресурсов области	412 728
			001	Услуги по реализации государственной политики в сфере недропользования, окружающей среды и водных ресурсов на местном уровне	220 878
			032	Капитальные расходы подведомственных государственных учреждений и организаций	191 850
02				Оборона	1 874 172
	1			Военные нужды	445 227
		773		Управление по мобилизационной подготовке, территориальной и гражданской обороне области	445 227
			003	Мероприятия в рамках исполнения всеобщей воинской обязанности	68 061
			004	Подготовка территориальной обороны и территориальная оборона областного масштаба	16 192
			005	Мобилизационная подготовка и мобилизация областного масштаба	360 974
	2			Организация работы по чрезвычайным ситуациям	1 428 945
		287		Территориальный орган, уполномоченных органов в области чрезвычайных ситуаций природного и техногенного характера, гражданской обороны, финансируемый из областного бюджета	1 136 032
			002	Капитальные расходы территориального органа и подведомственных государственных учреждений	1 094 748
			004	Предупреждение и ликвидация чрезвычайных ситуаций областного масштаба	41 284
		773		Управление по мобилизационной подготовке, территориальной и гражданской обороне области	292 913
			001	Услуги по реализации государственной политики на местном уровне в сфере мобилизационной подготовки, территориальной и гражданской обороны	90 677
			032	Капитальные расходы подведомственных государственных учреждений и организаций	190 025
			113	Целевые текущие трансферты нижестоящим бюджетам	12 211
03				Общественный порядок, безопасность, правовая, судебная, уголовно-исполнительная деятельность	17 161 089
	1			Правоохранительная деятельность	17 161 089
		252		Исполнительный орган внутренних дел, финансируемый из областного бюджета	16 582 007
			001	Услуги по реализации государственной политики в области обеспечения охраны общественного порядка и безопасности на территории области	16 514 655
			003	Поощрение граждан, участвующих в охране общественного порядка	10 217
			006	Капитальные расходы государственного органа	57 135
		774		Исполнительный орган уголовно-исполнительной (пенитенциарной) системы, финансируемый из областного бюджета	579 082
			001	Услуги по реализации государственной политики в области обеспечения исполнения уголовных наказаний без изоляции от общества	440 689
			006	Капитальные расходы государственного органа	138 393
04				Образование	254 332 383
	1			Дошкольное воспитание и обучение	37 885 721
		261		Управление образования области	37 880 357
			081	Дошкольное воспитание и обучение	4 011 507
			200	Обеспечение деятельности организаций дошкольного воспитания и обучения и организация в них медицинского обслуживания	182 642
			202	Реализация государственного образовательного заказа в дошкольных организациях образования	33 686 208
		271		Управление строительства области	5 364
			037	Строительство и реконструкция объектов дошкольного воспитания и обучения	5 364
	2			Начальное, основное среднее и общее среднее образование	171 526 320
		261		Управление образования области	149 198 669
			003	Общеобразовательное обучение по специальным образовательным учебным программам	4 107 811
			006	Общеобразовательное обучение одаренных детей в специализированных организациях образования	8 087 874
			055	Дополнительное образование для детей и юношества	8 430 236
			082	Общеобразовательное обучение в государственных организациях начального, основного и общего среднего образования	87 868 558
			083	Организация бесплатного подвоза учащихся до ближайшей школы и обратно в сельской местности	963 150
			203	Реализация подушевого финансирования в государственных организациях среднего образования	39 116 440
			204	Размещение государственного образовательного заказа в частных организациях среднего образования	624 600
		271		Управление строительства области	7 351 994
			086	Строительство и реконструкция объектов начального, основного среднего и общего среднего образования	7 351 994
		285		Управление физической культуры и спорта области	14 975 657
			006	Дополнительное образование для детей и юношества по спорту	13 709 826
			007	Общеобразовательное обучение одаренных в спорте детей в специализированных организациях образования	1 265 831
	4			Техническое и профессиональное, послесреднее образование	28 065 996
		253		Управление здравоохранения области	1 342 245
			043	Подготовка специалистов в организациях технического и профессионального, послесреднего образования	1 342 245
		261		Управление образования области	25 891 317
			024	Подготовка специалистов в организациях технического и профессионального образования	25 456 559
			025	Подготовка специалистов в организациях послесреднего образования	434 758
		271		Управление строительства области	832 434
			099	Строительство и реконструкция объектов технического, профессионального и послесреднего образования	832 434
	5			Переподготовка и повышение квалификации специалистов	48 509
		120		Аппарат акима области	18 286
			019	Обучение участников избирательного процесса	18 286
		253		Управление здравоохранения области	30 223
			003	Повышение квалификации и переподготовка кадров	30 223
	6			Высшее и послевузовское образование	320 935
		253		Управление здравоохранения области	237 109
			057	Подготовка специалистов с высшим, послевузовским образованием и оказание социальной поддержки обучающимся	237 109
		261		Управление образования области	83 826
			057	Подготовка специалистов с высшим, послевузовским образованием и оказание социальной поддержки обучающимся	83 826
	9			Прочие услуги в области образования	16 484 902
		261		Управление образования области	16 484 902
			001	Услуги по реализации государственной политики на местном уровне в области образования	1 106 118
			004	Информатизация системы образования в государственных организациях образования	113 804
			005	Приобретение и доставка учебников, учебно-методических комплексов для государственных организаций образования	1 821 128
			007	Проведение школьных олимпиад, внешкольных мероприятий и конкурсов областного, районного (городского) масштабов	491 861
			011	Обследование психического здоровья детей и подростков и оказание психолого-медико-педагогической консультативной помощи населению	1 093 996
			019	Присуждение грантов областным государственным учреждениям образования за высокие показатели работы	68 000
			029	Методическое и финансовое сопровождение системы образования	1 897 133
			067	Капитальные расходы подведомственных государственных учреждений и организаций	9 396 190
			086	Выплата единовременных денежных средств казахстанским гражданам, усыновившим (удочерившим) ребенка (детей)-сироту и ребенка (детей), оставшегося без попечения родителей	9 330
			087	Ежемесячные выплаты денежных средств опекунам (попечителям) на содержание ребенка-сироты (детей-сирот), и ребенка (детей), оставшегося без попечения родителей	487 342
05				Здравоохранение	17 815 297
	2			Охрана здоровья населения	6 408 212
		253		Управление здравоохранения области	5 274 025
			006	Услуги по охране материнства и детства	410 461
			007	Пропаганда здорового образа жизни	25 231
			041	Дополнительное обеспечение гарантированного объема бесплатной медицинской помощи по решению местных представительных органов областей	3 904 185
			042	Проведение медицинской организацией мероприятий, снижающих половое влечение, осуществляемые на основании решения суда	3 503
			098	Трансферты в фонд социального медицинского страхования на взносы государства на обязательное медицинское страхование, уплачиваемые местными исполнительными органами	930 645
		256		Управление координации занятости и социальных программ области	715 376
			031	Трансферты в фонд социального медицинского страхования на взносы государства на обязательное социальное медицинское страхование, уплачиваемые местными исполнительными органами	715 376
		271		Управление строительства области	418 811
			038	Строительство и реконструкция объектов здравоохранения	418 811
	3			Специализированная медицинская помощь	1 381 292
		253		Управление здравоохранения области	1 381 292
			027	Централизованный закуп и хранение вакцин и других медицинских иммунобиологических препаратов для проведения иммунопрофилактики населения	1 381 292
	4			Поликлиники	402 899
		253		Управление здравоохранения области	402 899
			039	Оказание дополнительного объема медицинской помощи субъектами здравоохранения, оказание услуг Call-центрами и прочие расходы	402 899
	5			Другие виды медицинской помощи	175 483
		253		Управление здравоохранения области	175 483
			029	Областные базы специального медицинского снабжения	175 483
	9			Прочие услуги в области здравоохранения	9 447 411
		253		Управление здравоохранения области	9 447 411
			001	Услуги по реализации государственной политики на местном уровне в области здравоохранения	329 895
			008	Реализация мероприятий по профилактике и борьбе со СПИД в Республике Казахстан	331 283
			016	Обеспечение граждан бесплатным или льготным проездом за пределы населенного пункта на лечение	10 489
			018	Информационно-аналитические услуги в области здравоохранения	75 865
			023	Социальная поддержка медицинских и фармацевтических работников	525 500
			033	Капитальные расходы медицинских организаций здравоохранения	8 174 379
06				Социальная помощь и социальное обеспечение	24 161 770
	1			Социальное обеспечение	11 113 464
		256		Управление координации занятости и социальных программ области	8 345 814
			002	Предоставление специальных социальных услуг для престарелых и лиц с инвалидностью в медико-социальных учреждениях (организациях) общего типа, в центрах оказания специальных социальных услуг, в центрах социального обслуживания	1 661 610
			012	Предоставление специальных социальных услуг для детей с инвалидностью в государственных медико-социальных учреждениях (организациях) для детей с нарушениями функций опорно-двигательного аппарата, в центрах оказания специальных социальных услуг, в центрах социального обслуживания	429 621
			013	Предоставление специальных социальных услуг для лиц с инвалидностью с психоневрологическими заболеваниями, в психоневрологических медико-социальных учреждениях (организациях), в центрах оказания специальных социальных услуг, в центрах социального обслуживания	3 507 777
			014	Предоставление специальных социальных услуг для престарелых, лиц с инвалидностью, в том числе детей с инвалидностью, в реабилитационных центрах	977 409
			015	Предоставление специальных социальных услуг для детей с инвалидностью с психоневрологическими патологиями в детских психоневрологических медико-социальных учреждениях (организациях), в центрах оказания специальных социальных услуг, в центрах социального обслуживания	620 965
			064	Обеспечение деятельности центров трудовой мобильности и карьерных центров по социальной поддержке граждан по вопросам занятости	1 135 775
			069	Субсидирование затрат работодателя на создание специальных рабочих мест для трудоустройства лиц с инвалидностью	12 657
		261		Управление образования области	2 767 650
			015	Социальное обеспечение сирот, детей, оставшихся без попечения родителей	2 594 720
			092	Содержание ребенка (детей), переданного патронатным воспитателям	172 930
	2			Социальная помощь	11 801 665
		256		Управление координации занятости и социальных программ области	11 801 665
			003	Социальная поддержка лиц с инвалидностью	187 873
			068	Программа занятости	11 613 792
	9			Прочие услуги в области социальной помощи и социального обеспечения	1 246 641
		256		Управление координации занятости и социальных программ области	1 194 171
			001	Услуги по реализации государственной политики на местном уровне в области обеспечения занятости и реализации социальных программ для населения	245 429
			018	Размещение государственного социального заказа в неправительственных организациях	378 154
			044	Реализация миграционных мероприятий на местном уровне	68 049
			053	Услуги по замене и настройке речевых процессоров к кохлеарным имплантам	167 095
			066	Оплата услуг поверенному агенту по предоставлению бюджетных кредитов для содействия предпринимательской инициативе молодежи	21 592
			067	Капитальные расходы подведомственных государственных учреждений и организаций	313 852
		276		Управление по защите прав детей области	52 470
			001	Услуги по реализации государственной политики в области защиты прав детей на местном уровне	37 745
			003	Капитальные расходы государственного органа	14 725
07				Жилищно-коммунальное хозяйство	34 127 076
	1			Жилищное хозяйство	22 542
		279		Управление энергетики и жилищно-коммунального хозяйства области	22 542
			054	Выплаты отдельным категориям граждан за жилище, арендуемое в частном жилищном фонде	22 542
	2			Коммунальное хозяйство	28 812 779
		279		Управление энергетики и жилищно-коммунального хозяйства области	28 812 779
			001	Услуги по реализации государственной политики на местном уровне в области энергетики и жилищно-коммунального хозяйства	151 215
			032	Субсидирование стоимости услуг по подаче питьевой воды из особо важных групповых и локальных систем водоснабжения, являющихся безальтернативными источниками питьевого водоснабжения	690 432
			113	Целевые текущие трансферты нижестоящим бюджетам	523 875
			114	Целевые трансферты на развитие нижестоящим бюджетам	27 447 257
	3			Благоустройство населенных пунктов	5 291 755
		700		Управление недропользования, окружающей среды и водных ресурсов области	5 291 755
			041	Проведение профилактической дезинсекции и дератизации	5 291 755
08				Культура, спорт, туризм и информационное пространство	23 530 956
	1			Деятельность в области культуры	4 839 378
		271		Управление строительства области	74 000
			016	Развитие объектов культуры	74 000
		748		Управление культуры, развития языков и архивного дела области	4 765 378
			005	Поддержка культурно-досуговой работы	1 627 767
			007	Обеспечение сохранности историко-культурного наследия и доступа к ним	1 035 587
			008	Поддержка театрального и музыкального искусства	2 102 024
	2			Спорт	8 503 159
		271		Управление строительства области	206 966
			017	Развитие объектов спорта	206 966
		285		Управление физической культуры и спорта области	8 296 193
			001	Услуги по реализации государственной политики на местном уровне в сфере физической культуры и спорта	163 196
			002	Проведение спортивных соревнований на областном уровне	644 578
			003	Подготовка и участие членов областных сборных команд по различным видам спорта на республиканских и международных спортивных соревнованиях	6 872 337
			005	Капитальные расходы государственного органа	1 679
			032	Капитальные расходы подведомственных государственных учреждений и организаций	614 403
	3			Информационное пространство	8 199 431
		743		Управление цифровых технологий области	6 032 974
			001	Услуги по реализации государственной политики на местном уровне в области информатизации, оказания государственных услуг и проектного управления области	5 182 384
			008	Обеспечение деятельности государственного учреждения «Центр информационных технологий»	783 984
			032	Капитальные расходы подведомственных государственных учреждений и организаций	66 606
		747		Управление информации и общественного развития области	1 014 530
			007	Услуги по проведению государственной информационной политики	1 014 530
		748		Управление культуры, развития языков и архивного дела области	1 151 927
			002	Развитие государственного языка и других языков народа Казахстана	55 731
			009	Обеспечение функционирования областных библиотек	372 104
			010	Обеспечение сохранности архивного фонда	724 092
	4			Туризм	250 451
		285		Управление физической культуры и спорта области	250 451
			011	Регулирование туристской деятельности	243 454
			044	Субсидирование части затрат субъектов предпринимательства на содержание санитарно-гигиенических узлов	6 997
	9			Прочие услуги по организации культуры, спорта, туризма и информационного пространства	1 738 537
		747		Управление информации и общественного развития области	631 345
			001	Услуги по реализации государственной внутренней, молодежной политики на местном уровне	242 878
			003	Реализация мероприятий в сфере молодежной политики	375 404
			032	Капитальные расходы подведомственных государственных учреждений и организаций	13 063

1	2	3	4	5	6
		748		Управление культуры, развития языков и архивного дела области	1 107 192
			001	Услуги по реализации государственной политики на местном уровне в области культуры, развития языков и архивного дела	213 682
			032	Капитальные расходы подведомственных государственных учреждений и организаций	251 890
			113	Целевые текущие трансферты нижестоящим бюджетам	641 620
10				Сельское, водное, лесное, рыбное хозяйство, особо охраняемые природные территории, охрана окружающей среды и животного мира, земельные отношения	42 584 259
	1			Сельское хозяйство	36 018 680
		255		Управление сельского хозяйства области	29 898 190
			001	Услуги по реализации государственной политики на местном уровне в сфере сельского хозяйства	362 238
			002	Субсидирование развития семеноводства	2 045 819
			003	Капитальные расходы государственного органа	3 094
			004	Развитие информационно-маркетинговой системы сельского хозяйства	15 542
			006	Субсидирование развития производства приоритетных культур	500 000
			008	Субсидирование стоимости пестицидов, биоагентов (энтомофагов), предназначенных для проведения обработки против вредных и особо опасных вредных организмов с численностью выше экономического порога вредоносности и карантинных объектов	3 200 000
			014	Субсидирование стоимости услуг по доставке воды сельскохозяйственным товаропроизводителям	317 734
			029	Мероприятия по борьбе с вредными организмами сельскохозяйственных культур	27 408
			046	Государственный учет и регистрация тракторов, прицепов к ним, самоходных сельскохозяйственных, мелиоративных и дорожно-строительных машин и механизмов	20 130
			047	Субсидирование стоимости удобрений (за исключением органических)	3 300 000
			050	Возмещение части расходов, понесенных субъектом агропромышленного комплекса, при инвестиционных вложениях	4 834 979
			051	Субсидирование в рамках гарантирования и страхования займов субъектов агропромышленного комплекса	24 293
			053	Субсидирование развития племенного животноводства, повышение продуктивности и качества продукции животноводства	4 595 996
			056	Субсидирование ставок вознаграждения при кредитовании, а также лизинге на приобретение сельскохозяйственных животных, техники и технологического оборудования	9 533 157
			057	Субсидирование затрат перерабатывающих предприятий на закуп сельскохозяйственной продукции для производства продуктов ее глубокой переработки в сфере животноводства	1 117 800
		719		Управление ветеринарии области	6 120 490
			001	Услуги по реализации государственной политики на местном уровне в сфере ветеринарии	218 052
			008	Организация строительства, реконструкции скотомогильников (биотермических ям) и обеспечение их содержания	22 225
			009	Организация санитарного убоя больных животных	4 491
			010	Организация отлова и уничтожения бродячих собак и кошек	6 980
			011	Возмещение владельцам стоимости обезвреженных (обеззараженных) и переработанных без изъятия животных, продукции и сырья животного происхождения, представляющих опасность для здоровья животных и человека	26 732
			012	Проведение ветеринарных мероприятий по профилактике и диагностике энзоотических болезней животных	35 804
			013	Проведение мероприятий по идентификации сельскохозяйственных животных	29 573
			014	Проведение противоэпизоотических мероприятий	3 282 671
			015	Капитальные расходы подведомственных государственных учреждений и организаций	2 376 000
			028	Услуги по транспортировке ветеринарных препаратов до пункта временного хранения	3 143
			030	Централизованный закуп ветеринарных препаратов по профилактике и диагностике энзоотических болезней животных, услуг по их профилактике и диагностике, организация их хранения и транспортировки (доставки) местным исполнительным органам районов (городов областного значения)	22 804
			031	Централизованный закуп изделий и атрибутов ветеринарного назначения для проведения идентификации сельскохозяйственных животных, ветеринарного паспорта на животное и их транспортировка (доставка) местным исполнительным органам районов (городов областного значения)	92 015
	2			Водное хозяйство	2 178 732
		255		Управление сельского хозяйства области	2 140 282
			023	Субсидирование части расходов, понесенных сельскохозяйственным товаропроизводителем при инвестиционных вложениях, направленных на внедрение водосберегающих технологий орошения	2 140 282
		700		Управление недропользования, окружающей среды и водных ресурсов области	38 450
			005	Установление водоохранных зон и полос водных объектов	8 740
			006	Обеспечение функционирования водохозяйственных сооружений, находящихся в коммунальной собственности	29 710
	3			Лесное хозяйство	2 123 759
		700		Управление недропользования, окружающей среды и водных ресурсов области	2 123 759
			008	Охрана, защита, воспроизводство лесов и лесоразведение	2 079 699
			009	Охрана животного мира	44 060
	4			Рыбное хозяйство	468 956
		700		Управление недропользования, окружающей среды и водных ресурсов области	468 956
			010	Возмещение части расходов, понесенных субъектом рыбного хозяйства, при инвестиционных вложениях	121 900
			034	Субсидирование повышения продуктивности и качества аквакультуры (рыбоводства), а также племенного рыбоводства	347 056
	5			Охрана окружающей среды	1 509 597
		700		Управление недропользования, окружающей среды и водных ресурсов области	1 509 597
			017	Мероприятия по охране окружающей среды	275 506
			022	Развитие объектов охраны окружающей среды	1 234 091
	6			Земельные отношения	168 333
		251		Управление земельных отношений области	168 333
			001	Услуги по реализации государственной политики в области регулирования земельных отношений на территории области	127 675
			113	Целевые текущие трансферты нижестоящим бюджетам	40 658
	9			Прочие услуги в области сельского, водного, лесного, рыбного хозяйства, охраны окружающей среды и земельных отношений	116 202
		719		Управление ветеринарии области	116 202
			032	Временное содержание безнадзорных и бродячих животных	77 064
			033	Идентификация безнадзорных и бродячих животных	12 931
			034	Вакцинация и стерилизация бродячих животных	23 455
			035	Идентификация домашних животных, владельцы которых относятся к социально уязвимым слоям населения	2 752
11				Промышленность, архитектурная, градостроительная и строительная деятельность	12 028 717
	2			Архитектурная, градостроительная и строительная деятельность	12 028 717
		271		Управление строительства области	11 345 965
			001	Услуги по реализации государственной политики на местном уровне в области строительства	170 649
			113	Целевые текущие трансферты нижестоящим бюджетам	3 009 188
			114	Целевые трансферты на развитие нижестоящим бюджетам	8 166 128
		272		Управление архитектуры и градостроительства области	550 427
			001	Услуги по реализации государственной политики в области архитектуры и градостроительства на местном уровне	95 528
			002	Разработка комплексных схем градостроительного развития и генеральных планов населенных пунктов	454 899
		724		Управление государственного архитектурно-строительного контроля области	132 325
			001	Услуги по реализации государственной политики на местном уровне в сфере государственного архитектурно-строительного контроля	132 325
12				Транспорт и коммуникации	15 361 325
	1			Автомобильный транспорт	5 072 770
		268		Управление пассажирского транспорта и автомобильных дорог области	5 072 770
			003	Обеспечение функционирования автомобильных дорог	2 160 924
			028	Реализация приоритетных проектов транспортной инфраструктуры	2 911 846
	4			Воздушный транспорт	744 942
		268		Управление пассажирского транспорта и автомобильных дорог области	744 942
			031	Субсидирование аэропортов, находящихся в коммунальной собственности	450 000
			051	Развитие инфраструктуры воздушного транспорта	294 942
	9			Прочие услуги в сфере транспорта и коммуникаций	9 543 613
		268		Управление пассажирского транспорта и автомобильных дорог области	9 543 613
			001	Услуги по реализации государственной политики на местном уровне в области транспорта и коммуникаций	127 525
			005	Субсидирование пассажирских перевозок по социально значимым межрайонным (междугородним) сообщениям	442 693
			113	Целевые текущие трансферты нижестоящим бюджетам	8 973 395
13				Прочие	10 324 591
	1			Регулирование экономической деятельности	43 316
		271		Управление строительства области	43 316
			040	Развитие инфраструктуры специальных экономических зон, индустриальных зон, индустриальных парков	43 316
	3			Поддержка предпринимательской деятельности и защита конкуренции	2 852 670
		278		Управление предпринимательства и торговли области	2 852 670
			004	Поддержка субъектов предпринимательства	42 200
			006	Субсидирование процентной ставки по кредитам субъектов предпринимательства	2 655 671
			007	Частичное гарантирование кредитов субъектов предпринимательства	150 130
			008	Поддержка предпринимательской деятельности	4 669
	9			Прочие	7 428 605
		257		Управление финансов области	6 929 212
			012	Резерв местного исполнительного органа области	6 929 212
		278		Управление предпринимательства и торговли области	135 756
			001	Услуги по реализации государственной политики на местном уровне в области развития предпринимательства и торговли	135 756
		280		Управление индустриально-инновационного развития области	363 637
			001	Услуги по реализации государственной политики на местном уровне в области развития индустриально-инновационной деятельности	160 479
			003	Капитальные расходы государственного органа	19 477
			005	Реализация мероприятий в рамках государственной поддержки индустриально-инновационной деятельности	183 681
14				Обслуживание долга	5 704 801
	1			Обслуживание долга	5 704 801
		257		Управление финансов области	5 704 801
			004	Обслуживание долга местных исполнительных органов	5 612 781
			016	Обслуживание долга местных исполнительных органов по выплате вознаграждений и иных платежей по займам из республиканского бюджета	92 020
15				Трансферты	33 011 475
	1			Трансферты	33 011 475
		257		Управление финансов области	33 011 475
			007	Субвенции	17 721 904
			011	Возврат неиспользованных (недоиспользованных) целевых трансфертов	161 310
			026	Целевые текущие трансферты из вышестоящего бюджета на компенсацию потерь нижестоящих бюджетов в связи с изменением законодательства	13 367 257
			029	Целевые текущие трансферты областным бюджетам, бюджетам городов республиканского значения, столицы в случаях возникновения чрезвычайных ситуаций природного и техногенного характера, угрожающих политической, экономической и социальной стабильности административно-территориальной единицы, жизни и здоровью людей, проведения мероприятий общереспубликанского либо международного значения, а также в целях развития агломераций по ходатайству акимов областей, городов республиканского значения, столицы, а также по поручению Президента Республики Казахстан	1 702 448
			053	Возврат сумм неиспользованных (недоиспользованных) целевых трансфертов, выделенных из республиканского бюджета за счет целевого трансферта из Национального фонда Республики Казахстан	58 556
				3. Чистое бюджетное кредитование	12 842 925
				Бюджетные кредиты	33 072 461
07				Жилищно-коммунальное хозяйство	24 164 211
	1			Жилищное хозяйство	24 164 211
		271		Управление строительства области	13 284 453
			009	Кредитование районных (городов областного значения) бюджетов на проектирование и (или) строительство жилья	3 726 835
			011	Кредитование районных (городов областного значения) бюджетов на приобретение жилья	9 557 618
		279		Управление энергетики и жилищно-коммунального хозяйства области	10 879 758
			046	Кредитование районных (городов областного значения) бюджетов на реконструкцию и строительство систем тепло-, водоснабжения и водоотведения	10 879 758
10				Сельское, водное, лесное, рыбное хозяйство, особо охраняемые природные территории, охрана окружающей среды и животного мира, земельные отношения	8 908 250
	1			Сельское хозяйство	8 000 000
		255		Управление сельского хозяйства области	8 000 000
			087	Кредитование на предоставление микрокредитов сельскому населению для масштабирования проекта по повышению доходов сельского населения	3 000 000
			092	Кредитование инвестиционных проектов в агропромышленном комплексе	5 000 000
	9			Прочие услуги в области сельского, водного, лесного, рыбного хозяйства, охраны окружающей среды и земельных отношений	908 250
		258		Управление экономики и бюджетного планирования области	908 250
			007	Бюджетные кредиты местным исполнительным органам для реализации мер социальной поддержки специалистов	908 250
6				Погашение бюджетных кредитов	20 229 536
	01			Погашение бюджетных кредитов	20 229 536
		1		Погашение бюджетных кредитов, выданных из государственного бюджета	20 229 536
				4. Сальдо по операциям с финансовыми активами	1 062 569
				Приобретение финансовых активов	1 062 569
13				Прочие	1 062 569
	9			Прочие	1 062 569
		268		Управление пассажирского транспорта и автомобильных дорог области	780 412
			065	Формирование или увеличение уставного капитала юридических лиц	780 412
		278		Управление предпринимательства и торговли области	282 157
			065	Формирование или увеличение уставного капитала юридических лиц	282 157
				5. Дефицит (профицит) бюджета	-14 168 122
				6. Финансирование дефицита (использование профицита) бюджета	14 168 122
8				Поступления займов	33 072 461
	01			Внутренние государственные займы	33 072 461
		1		Государственные эмиссионные ценные бумаги	24 164 211
		2		Договоры займа	8 908 250
16				Погашение займов	20 265 710
	1			Погашение займов	20 265 710
		257		Управление финансов области	20 265 710
			008	Погашение долга местного исполнительного органа	14 424 258
			015	Погашение долга местного исполнительного органа перед вышестоящим бюджетом	5 841 452
9				Используемые остатки бюджетных средств	1 361 371
	01			Остатки бюджетных средств	1 361 371
		1		Свободные остатки бюджетных средств	1 361 371

Приложение 2
к решению Павлодарского областного маслихата
от 21 августа 2026 года
№ 293/33
Приложение 2
к решению Павлодарского областного маслихата
от 8 декабря 2025 года
№ 229/26

Областной бюджет на 2027 год
(с изменениями)

Категория				Сумма (тысяч тенге)
	Класс		Наименование	
		Подкласс		
1	2	3	4	5
			1. Доходы	521 667 328
1			Налоговые поступления	92 358 755
	03		Социальный налог	90 548 481
		1	Социальный налог	90 548 481
	05		Внутренние налоги на товары, работы и услуги	1 810 274
		3	Поступления за использование природных и других ресурсов	1 411 470
		4	Сборы за ведение предпринимательской и профессиональной деятельности	398 804
2			Неналоговые поступления	3 725 502
	01		Доходы от государственной собственности	3 561 370
		1	Поступления части чистого дохода государственных предприятий	30 585
		4	Доходы на доли участия в юридических лицах, находящиеся в государственной собственности	6 845
		5	Доходы от аренды имущества, находящегося в государственной собственности	94 524
		7	Вознаграждения по кредитам, выданным из государственного бюджета	3 429 416
	06		Прочие неналоговые поступления	164 132
		1	Прочие неналоговые поступления	164 132
4			Специальные поступления	17 631 149
	01		Специальные поступления	17 631 149
		1	Специальные поступления	17 631 149
5			Поступления трансфертов	407 951 922
	01		Трансферты из нижестоящих органов государственного управления	403 535 768
		2	Трансферты из районных (городов областного значения) бюджетов	403 535 768
	02		Трансферты из вышестоящих органов государственного управления	4 416 154
		1	Трансферты из республиканского бюджета	4 416 154

Функциональная группа				Сумма (тысяч тенге)
	Функциональная подгруппа		Наименование	
		Администратор бюджетных программ		
			Программа	
1	2	3	4	5	6
				2. Затраты	521 348 994
01				Государственные услуги общего характера	5 521 711
	1			Представительные, исполнительные и другие органы, выполняющие общие функции государственного управления	4 038 268
		110		Аппарат маслихата области	151 098
			001	Услуги по обеспечению деятельности маслихата области	151 098
		120		Аппарат акима области	3 190 192
			001	Услуги по обеспечению деятельности акима области	2 688 175
			009	Обеспечение и проведение выборов акимов	502 017
		282		Ревизионная комиссия области	346 829
			001	Услуги по обеспечению деятельности ревизионной комиссии области	346 829
		747		Управление информации и общественного развития области	350 149
			075	Обеспечение деятельности Ассамблеи народа Казахстана области	350 149
	2			Финансовая деятельность	448 389
		257		Управление финансов области	331 865
			001	Услуги по реализации государственной политики в области исполнения местного бюджета, управления коммунальной собственностью и бюджетного планирования	302 712
			009	Приватизация, управление коммунальным имуществом, постприватизационная деятельность и регулирование споров, связанных с этим	29 153
		718		Управление государственных закупок области	116 524
			001	Услуги по реализации государственной политики в области государственных закупок на местном уровне	116 524
	5			Планирование и статистическая деятельность	390 197
		258		Управление экономики и бюджетного планирования области	390 197
			001	Услуги по реализации государственной политики в области формирования и развития экономической политики, системы государственного планирования	386 242
			061	Экспертиза и оценка документации по вопросам бюджетных инвестиций и государственно-частного партнерства, в том числе концессии	3 955
	9			Прочие государственные услуги общего характера	644 857
		269		Управление по делам религий области	247 011
			001	Услуги по реализации государственной политики в сфере религиозной деятельности на местном уровне	89 701
			005	Изучение и анализ религиозной ситуации в регионе	157 310
		700		Управление недропользования, окружающей среды и водных ресурсов области	397 846
			001	Услуги по реализации государственной политики в сфере недропользования, окружающей среды и водных ресурсов на местном уровне	225 394
			032	Капитальные расходы подведомственных государственных учреждений и организаций	172 452
02				Оборона	3 252 400
	1			Военные нужды	458 375
		773		Управление по мобилизационной подготовке, территориальной и гражданской обороне области	458 375
			003	Мероприятия в рамках исполнения всеобщей воинской обязанности	71 055
			004	Подготовка территориальной обороны и территориальная оборона областного масштаба	13 441
			005	Мобилизационная подготовка и мобилизация областного масштаба	373 879
	2			Организация работы по чрезвычайным ситуациям	2 794 025
		287		Территориальный орган, уполномоченных органов в области чрезвычайных ситуаций природного и техногенного характера, гражданской обороны, финансируемый из областного бюджета	2 636 711
			002	Капитальные расходы территориального органа и подведомственных государственных учреждений	2 593 363
			004	Предупреждение и ликвидация чрезвычайных ситуаций областного масштаба	43 348
		773		Управление по мобилизационной подготовке, территориальной и гражданской обороне области	157 314
			001	Услуги по реализации государственной политики на местном уровне в сфере мобилизационной подготовки, территориальной и гражданской обороны	85 108
			032	Капитальные расходы подведомственных государственных учреждений и организаций	72 206
03				Общественный порядок, безопасность, правовая, судебная, уголовно-исполнительная деятельность	21 648 855
	1			Правоохранительная деятельность	21 648 855
		252		Исполнительный орган внутренних дел, финансируемый из областного бюджета	21 217 466
			001	Услуги по реализации государственной политики в области обеспечения охраны общественного порядка и безопасности на территории области	16 379 796
			003	Поощрение граждан, участвующих в охране общественного порядка	10 727
			006	Капитальные расходы государственного органа	4 826 943
		774		Исполнительный орган уголовно-исполнительной (пенитенциарной) системы, финансируемый из областного бюджета	431 389
			001	Услуги по реализации государственной политики в области обеспечения исполнения уголовных наказаний без изоляции от общества	389 215
			006	Капитальные расходы государственного органа	42 174
04				Образование	254 202 515
	1			Дошкольное воспитание и обучение	42 053 248
		261		Управление образования области	38 589 248
			081	Дошкольное воспитание и обучение	4 053 390
			200	Обеспечение деятельности организаций дошкольного воспитания и обучения и организация в них медицинского обслуживания	175 022
			202	Реализация государственного образовательного заказа в дошкольных организациях образования	34 360 836
		271		Управление строительства области	3 464 000
			037	Строительство и реконструкция объектов дошкольного воспитания и обучения	3 464 000
	2			Начальное, основное среднее и общее среднее образование	167 639 064
		261		Управление образования области	148 783 273
			003	Общеобразовательное обучение по специальным образовательным учебным программам	4 189 130
			006	Общеобразовательное обучение одаренных детей в специализированных организациях образования	8 254 586
			055	Дополнительное образование для детей и юношества	8 596 072
			082	Общеобразовательное обучение в государственных организациях начального, основного и общего среднего образования	86 511 946
			083	Организация бесплатного подвоза учащихся до ближайшей школы и обратно в сельской местности	1 003 709
			203	Реализация подушевого финансирования в государственных организациях среднего образования	39 686 144
			204	Размещение государственного образовательного заказа в частных организациях среднего образования	541 686
		271		Управление строительства области	490 549
			086	Строительство и реконструкция объектов начального, основного среднего и общего среднего образования	490 549
		285		Управление физической культуры и спорта области	18 365 242
			006	Дополнительное образование для детей и юношества по спорту	17 089 667
			007	Общеобразовательное обучение одаренных в спорте детей в специализированных организациях образования	1 275 575
	4			Техническое и профессиональное, послесреднее образование	28 143 620
		253		Управление здравоохранения области	1 348 642
			043	Подготовка специалистов в организациях технического и профессионального, послесреднего образования	1 348 642
		261		Управление образования области	26 794 978
			024	Подготовка специалистов в организациях технического и профессионального образования	26 341 271
			025	Подготовка специалистов в организациях послесреднего образования	453 707
	5			Переподготовка и повышение квалификации специалистов	34 460
		120		Аппарат акима области	2 726
			019	Обучение участников избирательного процесса	2 726
		253		Управление здравоохранения области	31 734
			003	Повышение квалификации и переподготовка кадров	31 734
	6			Высшее и послевузовское образование	101 130
		253		Управление здравоохранения области	32 089
			057	Подготовка специалистов с высшим, послевузовским образованием и оказание социальной поддержки обучающимся	32 089
		261		Управление образования области	69 041
			057	Подготовка специалистов с высшим, послевузовским образованием и оказание социальной поддержки обучающимся	69 041
	9			Прочие услуги в области образования	16 230 993
		261		Управление образования области	16 230 993
			001	Услуги по реализации государственной политики на местном уровне в области образования	1 137 607
			004	Информатизация системы образования в государственных организациях образования	159 604
			005	Приобретение и доставка учебников, учебно-методических комплексов для государственных организаций образования	1 884 933
			007	Проведение школьных олимпиад, внешкольных мероприятий и конкурсов областного, районного (городского) масштабов	509 124
			011	Обследование психического здоровья детей и подростков и оказание психолого-медико-педагогической консультативной помощи населению	1 121 564
			019	Присуждение грантов областным государственным учреждениям образования за высокие показатели работы	68 000
			029	Методическое и финансовое сопровождение системы образования	1 927 999
			067	Капитальные расходы подведомственных государственных учреждений и организаций	8 901 405
			086	Выплата единовременных денежных средств казахстанским гражданам, усыновившим (удочерившим) ребенка (детей)-сироту и ребенка (детей), оставшегося без попечения родителей	9 797
			087	Ежемесячные выплаты денежных средств опекунам (попечителям) на содержание ребенка-сироты (детей-сирот), и ребенка (детей), оставшегося без попечения родителей	510 960
05				Здравоохранение	19 837 139
	2			Охрана здоровья населения	6 263 224
		253		Управление здравоохранения области	4 305 213
			006	Услуги по охране материнства и детства	418 085
			007	Пропаганда здорового образа жизни	26 493
			041	Дополнительное обеспечение гарантированного объема бесплатной медицинской помощи по решению местных представительных органов областей	2 677 215
			042	Проведение медицинской организацией мероприятий, снижающих половое влечение, осуществляемые на основании решения суда	3 678
			098	Трансферты в фонд социального медицинского страхования на взносы государства на обязательное медицинское страхование, уплачиваемые местными исполнительными органами	1 179 742
		271		Управление строительства области	1 958 011
			038	Строительство и реконструкция объектов здравоохранения	1 958 011
	3			Специализированная медицинская помощь	1 752 704
		253		Управление здравоохранения области	1 752 704
			027	Централизованный закуп и хранение вакцин и других медицинских иммунобиологических препаратов для проведения иммунопрофилактики населения	1 752 704

1	2	3	4	5	6
	4			Поликлиники	344 510
		253		Управление здравоохранения области	344 510
			039	Оказание дополнительного объема медицинской помощи субъектами здравоохранения, оказание услуг Call-центрами и прочие расходы	344 510
	5			Другие виды медицинской помощи	181 536
		253		Управление здравоохранения области	181 536
			029	Областные базы специального медицинского снабжения	181 536
	9			Прочие услуги в области здравоохранения	11 295 165
		253		Управление здравоохранения области	11 295 165
			001	Услуги по реализации государственной политики на местном уровне в области здравоохранения	303 849
			008	Реализация мероприятий по профилактике и борьбе со СПИД в Республике Казахстан	346 458
			016	Обеспечение граждан бесплатным или льготным проездом за пределы населенного пункта на лечение	11 014
			018	Информационно-аналитические услуги в области здравоохранения	79 658
			023	Социальная поддержка медицинских и фармацевтических работников	551 660
			033	Капитальные расходы медицинских организаций здравоохранения	10 002 526
06				Социальная помощь и социальное обеспечение	24 457 645
	1			Социальное обеспечение	10 702 016
		256		Управление координации занятости и социальных программ области	8 162 344
			002	Предоставление специальных социальных услуг для престарелых и лиц с инвалидностью в медико-социальных учреждениях (организациях) общего типа, в центрах оказания специальных социальных услуг, в центрах социального обслуживания	1 701 030
			012	Предоставление специальных социальных услуг для детей с инвалидностью в государственных медико-социальных учреждениях (организациях) для детей с нарушениями функций опорно-двигательного аппарата, в центрах оказания специальных социальных услуг, в центрах социального обслуживания	434 369
			013	Предоставление специальных социальных услуг для лиц с инвалидностью с психоневрологическими заболеваниями, в психоневрологических медико-социальных учреждениях (организациях), в центрах оказания специальных социальных услуг, в центрах социального обслуживания	3 507 594
			014	Предоставление специальных социальных услуг для престарелых, лиц с инвалидностью, в том числе детей с инвалидностью, в реабилитационных центрах	761 664
			015	Предоставление специальных социальных услуг для детей с инвалидностью с психоневрологическими патологиями в детских психоневрологических медико-социальных учреждениях (организациях), в центрах оказания специальных социальных услуг, в центрах социального обслуживания	602 500
			064	Обеспечение деятельности центров трудовой мобильности и карьерных центров по социальной поддержке граждан по вопросам занятости	1 138 200
			069	Субсидирование затрат работодателя на создание специальных рабочих мест для трудоустройства лиц с инвалидностью	16 987
		261		Управление образования области	2 539 672
			015	Социальное обеспечение сирот, детей, оставшихся без попечения родителей	2 357 693
			092	Содержание ребенка (детей), переданного патронатным воспитателям	181 979
	2			Социальная помощь	12 949 722
		256		Управление координации занятости и социальных программ области	12 949 722
			003	Социальная поддержка лиц с инвалидностью	150 496
			068	Программа занятости	12 799 226
	9			Прочие услуги в области социальной помощи и социального обеспечения	805 907
		256		Управление координации занятости и социальных программ области	805 907
			001	Услуги по реализации государственной политики на местном уровне в области обеспечения занятости и реализации социальных программ для населения	247 180
			018	Размещение государственного социального заказа в неправительственных организациях	397 062
			044	Реализация миграционных мероприятий на местном уровне	52 823
			053	Услуги по замене и настройке речевых процессоров к кохлеарным имплантам	87 250
			066	Оплата услуг поверенному агенту по предоставлению бюджетных кредитов для содействия предпринимательской инициативе молодежи	21 592
07				Жилищно-коммунальное хозяйство	27 099 660
	1			Жилищное хозяйство	22 542
		279		Управление энергетики и жилищно-коммунального хозяйства области	22 542
			054	Выплаты отдельным категориям граждан за жилище, арендуемое в частном жилищном фонде	22 542
	2			Коммунальное хозяйство	21 784 331
		279		Управление энергетики и жилищно-коммунального хозяйства области	21 784 331
			001	Услуги по реализации государственной политики на местном уровне в области энергетики и жилищно-коммунального хозяйства	154 929
			032	Субсидирование стоимости услуг по подаче питьевой воды из особо важных групповых и локальных систем водоснабжения, являющихся безальтернативными источниками питьевого водоснабжения	724 954
			114	Целевые трансферты на развитие нижестоящим бюджетам	20 904 448
	3			Благоустройство населенных пунктов	5 292 787
		700		Управление недропользования, окружающей среды и водных ресурсов области	5 292 787
			041	Проведение профилактической дезинсекции и дератизации	5 292 787
08				Культура, спорт, туризм и информационное пространство	21 354 889
	1			Деятельность в области культуры	4 791 864
		748		Управление культуры, развития языков и архивного дела области	4 791 864
			005	Поддержка культурно-досуговой работы	1 732 671
			007	Обеспечение сохранности историко-культурного наследия и доступа к ним	1 064 578
			008	Поддержка театрального и музыкального искусства	1 994 615
	2			Спорт	8 321 182
		271		Управление строительства области	459 586
			017	Развитие объектов спорта	459 586
		285		Управление физической культуры и спорта области	7 861 596
			001	Услуги по реализации государственной политики на местном уровне в сфере физической культуры и спорта	162 615
			002	Проведение спортивных соревнований на областном уровне	650 972
			003	Подготовка и участие членов областных сборных команд по различным видам спорта на республиканских и международных спортивных соревнованиях	7 048 009
	3			Информационное пространство	7 292 583
		743		Управление цифровых технологий области	5 157 903
			001	Услуги по реализации государственной политики на местном уровне в области информатизации, оказания государственных услуг и проектного управления области	4 569 694
			008	Обеспечение деятельности государственного учреждения «Центр информационных технологий»	588 209
		747		Управление информации и общественного развития области	981 530
			007	Услуги по проведению государственной информационной политики	981 530
		748		Управление культуры, развития языков и архивного дела области	1 153 150
			002	Развитие государственного языка и других языков народа Казахстана	60 739
			009	Обеспечение функционирования областных библиотек	373 545
			010	Обеспечение сохранности архивного фонда	718 866
	4			Туризм	63 182
		285		Управление физической культуры и спорта области	63 182
			011	Регулирование туристской деятельности	53 186
			044	Субсидирование части затрат субъектов предпринимательства на содержание санитарно-гигиенических узлов	9 996
	9			Прочие услуги по организации культуры, спорта, туризма и информационного пространства	886 078
		747		Управление информации и общественного развития области	660 809
			001	Услуги по реализации государственной внутренней, молодежной политики на местном уровне	250 290
			003	Реализация мероприятий в сфере молодежной политики	410 519
		748		Управление культуры, развития языков и архивного дела области	225 269
			001	Услуги по реализации государственной политики на местном уровне в области культуры, развития языков и архивного дела	219 669
			032	Капитальные расходы подведомственных государственных учреждений и организаций	5 600
10				Сельское, водное, лесное, рыбное хозяйство, особо охраняемые природные территории, охрана окружающей среды и животного мира, земельные отношения	50 216 369
	1			Сельское хозяйство	45 688 125
		255		Управление сельского хозяйства области	39 956 267
			001	Услуги по реализации государственной политики на местном уровне в сфере сельского хозяйства	363 220
			002	Субсидирование развития семеноводства	2 098 110
			006	Субсидирование развития производства приоритетных культур	1 522 846
			008	Субсидирование стоимости пестицидов, биоагентов (энтомофагов), предназначенных для проведения обработки против вредных и особо опасных вредных организмов с численностью выше экономического порога вредоносности и карантинных объектов	3 959 000
			014	Субсидирование стоимости услуг по доставке воды сельскохозяйственным товаропроизводителям	394 870
			029	Мероприятия по борьбе с вредными организмами сельскохозяйственных культур	55 341
			045	Определение сортовых и посевных качеств семенного и посадочного материала	56 230
			047	Субсидирование стоимости удобрений (за исключением органических)	4 173 000
			050	Возмещение части расходов, понесенных субъектом агропромышленного комплекса, при инвестиционных вложениях	8 460 593
			051	Субсидирование в рамках гарантирования и страхования займов субъектов агропромышленного комплекса	25 508
			053	Субсидирование развития племенного животноводства, повышение продуктивности и качества продукции животноводства	12 282 772
			056	Субсидирование ставок вознаграждения при кредитовании, а также лизинге на приобретение сельскохозяйственных животных, техники и технологического оборудования	4 174 227
			057	Субсидирование затрат перерабатывающих предприятий на закуп сельскохозяйственной продукции для производства продуктов ее глубокой переработки в сфере животноводства	2 390 550
		719		Управление ветеринарии области	5 731 858
			001	Услуги по реализации государственной политики на местном уровне в сфере ветеринарии	224 471
			008	Организация строительства, реконструкции скотомогильников (биотермических ям) и обеспечение их содержания	23 336
			009	Организация санитарного убоя больных животных	4 064
			010	Организация отлова и уничтожения бродячих собак и кошек	7 568
			011	Возмещение владельцам стоимости обезвреженных (обеззараженных) и переработанных без изъятия животных, продукции и сырья животного происхождения, представляющих опасность для здоровья животных и человека	70 810
			012	Проведение ветеринарных мероприятий по профилактике и диагностике энзоотических болезней животных	31 864
			013	Проведение мероприятий по идентификации сельскохозяйственных животных	31 152
			014	Проведение противоэпизоотических мероприятий	2 915 288
			015	Капитальные расходы подведомственных государственных учреждений и организаций	2 267 000
			028	Услуги по транспортировке ветеринарных препаратов до пункта временного хранения	3 300
			030	Централизованный закуп ветеринарных препаратов по профилактике и диагностике энзоотических болезней животных, услуг по их профилактике и диагностике, организация их хранения и транспортировки (доставки) местным исполнительным органам районов (городов областного значения)	55 198
			031	Централизованный закуп изделий и атрибутов ветеринарного назначения для проведения идентификации сельскохозяйственных животных, ветеринарного паспорта на животное и их транспортировка (доставка) местным исполнительным органам районов (городов областного значения)	97 807
	2			Водное хозяйство	1 250 040
		255		Управление сельского хозяйства области	1 200 000
			023	Субсидирование части расходов, понесенных сельскохозяйственным товаропроизводителем при инвестиционных вложениях, направленных на внедрение водосберегающих технологий орошения	1 200 000
		700		Управление недропользования, окружающей среды и водных ресурсов области	50 040
			006	Обеспечение функционирования водохозяйственных сооружений, находящихся в коммунальной собственности	50 040
	3			Лесное хозяйство	2 160 065
		700		Управление недропользования, окружающей среды и водных ресурсов области	2 160 065
			008	Охрана, защита, воспроизводство лесов и лесоразведение	2 108 020
			009	Охрана животного мира	52 045
	4			Рыбное хозяйство	574 609
		700		Управление недропользования, окружающей среды и водных ресурсов области	574 609
			010	Возмещение части расходов, понесенных субъектом рыбного хозяйства, при инвестиционных вложениях	525 200
			034	Субсидирование повышения продуктивности и качества аквакультуры (рыбоводства), а также племенного рыбоводства	49 409
	5			Охрана окружающей среды	305 318
		700		Управление недропользования, окружающей среды и водных ресурсов области	305 318
			017	Мероприятия по охране окружающей среды	305 318
	6			Земельные отношения	131 035
		251		Управление земельных отношений области	131 035
			001	Услуги по реализации государственной политики в области регулирования земельных отношений на территории области	131 035
	9			Прочие услуги в области сельского, водного, лесного, рыбного хозяйства, охраны окружающей среды и земельных отношений	107 177
		719		Управление ветеринарии области	107 177
			032	Временное содержание безнадзорных и бродячих животных	65 225
			033	Идентификация безнадзорных и бродячих животных	15 360
			034	Вакцинация и стерилизация бродячих животных	23 662
			035	Идентификация домашних животных, владельцы которых относятся к социально уязвимым слоям населения	2 930
11				Промышленность, архитектурная, градостроительная и строительная деятельность	4 286 848
	2			Архитектурная, градостроительная и строительная деятельность	4 286 848
		271		Управление строительства области	3 602 797
			001	Услуги по реализации государственной политики на местном уровне в области строительства	153 227
			113	Целевые текущие трансферты нижестоящим бюджетам	3 449 570
		272		Управление архитектуры и градостроительства области	547 713
			001	Услуги по реализации государственной политики в области архитектуры и градостроительства на местном уровне	89 628
			002	Разработка комплексных схем градостроительного развития и генеральных планов населенных пунктов	458 085
		724		Управление государственного архитектурно-строительного контроля области	136 338
			001	Услуги по реализации государственной политики на местном уровне в сфере государственного архитектурно-строительного контроля	136 338
12				Транспорт и коммуникации	11 438 828
	1			Автомобильный транспорт	2 385 295
		268		Управление пассажирского транспорта и автомобильных дорог области	2 385 295
			003	Обеспечение функционирования автомобильных дорог	2 385 295
	9			Прочие услуги в сфере транспорта и коммуникаций	9 053 533
		268		Управление пассажирского транспорта и автомобильных дорог области	9 053 533
			001	Услуги по реализации государственной политики на местном уровне в области транспорта и коммуникаций	130 331
			005	Субсидирование пассажирских перевозок по социально значимым межрайонным (междугородним) сообщениям	359 496
			113	Целевые текущие трансферты нижестоящим бюджетам	8 563 706
13				Прочие	61 273 932
	1			Регулирование экономической деятельности	315 256
		271		Управление строительства области	315 256
			040	Развитие инфраструктуры специальных экономических зон, индустриальных зон, индустриальных парков	315 256
	3			Поддержка предпринимательской деятельности и защита конкуренции	2 855 013
		278		Управление предпринимательства и торговли области	2 855 013
			004	Поддержка субъектов предпринимательства	44 310
			006	Субсидирование процентной ставки по кредитам субъектов предпринимательства	2 655 671
			007	Частичное гарантирование кредитов субъектов предпринимательства	150 130
			008	Поддержка предпринимательской деятельности	4 902
	9			Прочие	58 103 663
		257		Управление финансов области	2 274 310
			012	Резерв местного исполнительного органа области	2 274 310
		258		Управление экономики и бюджетного планирования области	55 334 285
			008	Расходы на новые инициативы	55 334 285
		278		Управление предпринимательства и торговли области	133 485
			001	Услуги по реализации государственной политики на местном уровне в области развития предпринимательства и торговли	133 485
		280		Управление индустриально-инновационного развития области	361 583
			001	Услуги по реализации государственной политики на местном уровне в области развития индустриально-инновационной деятельности	176 972
			005	Реализация мероприятий в рамках государственной поддержки индустриально-инновационной деятельности	184 611
14				Обслуживание долга	4 052 818
	1			Обслуживание долга	4 052 818
		257		Управление финансов области	4 052 818
			004	Обслуживание долга местных исполнительных органов	3 902 427
			016	Обслуживание долга местных исполнительных органов по выплате вознаграждений и иных платежей по займам из республиканского бюджета	150 391
15				Трансферты	12 705 385
	1			Трансферты	12 705 385
		257		Управление финансов области	12 705 385
			007	Субвенции	12 705 385
				3. Чистое бюджетное кредитование	-8 733 344
6				Погашение бюджетных кредитов	8 733 344
	01			Погашение бюджетных кредитов	8 733 344
		1		Погашение бюджетных кредитов, выданных из государственного бюджета	8 733 344
				4. Сальдо по операциям с финансовыми активами	282 157
				Приобретение финансовых активов	282 157
13				Прочие	282 157
	9			Прочие	282 157
		278		Управление предпринимательства и торговли области	282 157
			065	Формирование или увеличение уставного капитала юридических лиц	282 157
				5. Дефицит (профицит) бюджета	8 769 521
				6. Финансирование дефицита (использование профицита) бюджета	-8 769 521
16				Погашение займов	8 769 521
	1			Погашение займов	8 769 521
		257		Управление финансов области	8 769 521
			008	Погашение долга местного исполнительного органа	1 589 546
			015	Погашение долга местного исполнительного органа перед вышестоящим бюджетом	7 179 975

Приложение 3
к решению Павлодарского областного маслихата
от 21 августа 2026 года
№ 293/33
Приложение 3
к решению Павлодарского областного маслихата
от 8 декабря 2025 года
№ 229/26

Областной бюджет на 2028 год
(с изменениями)

Категория				Сумма (тысяч тенге)
	Класс		Наименование	
		Подкласс		
1	2	3	4	5
			1. Доходы	562 200 846
1			Налоговые поступления	108 493 918
	03		Социальный налог	106 593 130
		1	Социальный налог	106 593 130
	05		Внутренние налоги на товары, работы и услуги	1 900 788
		3	Поступления за использование природных и других ресурсов	1 482 044
		4	Сборы за ведение предпринимательской и профессиональной деятельности	418 744
2			Неналоговые поступления	3 721 631
	01		Доходы от государственной собственности	3 549 866
		1	Поступления части чистого дохода государственных предприятий	31 463
		4	Доходы на доли участия в юридических лицах, находящиеся в государственной собственности	8 411
		5	Доходы от аренды имущества, находящегося в государственной собственности	99 251
		7	Вознаграждения по кредитам, выданным из государственного бюджета	3 410 741
	06		Прочие неналоговые поступления	171 765
		1	Прочие неналоговые поступления	171 765
4			Специальные поступления	18 583 837
	01		Специальные поступления	18 583 837
		1	Специальные поступления	18 583 837
5			Поступления трансфертов	431 401 460
	01		Трансферты из нижестоящих органов государственного управления	431 401 460
		2	Трансферты из районных (городов областного значения) бюджетов	431 401 460

Функциональная группа				Сумма (тысяч тенге)
	Функциональная подгруппа		Наименование	
		Администратор бюджетных программ		
			Программа	
1	2	3	4	5	6
				2. Затраты	561 882 511
01				Государственные услуги общего характера	5 665 242
	1			Представительные, исполнительные и другие органы, выполняющие общие функции государственного управления	4 145 759
		110		Аппарат маслихата области	153 203
			001	Услуги по обеспечению деятельности маслихата области	153 203
		120		Аппарат акима области	3 285 788
			001	Услуги по обеспечению деятельности акима области	2 756 938
			009	Обеспечение и проведение выборов акимов	528 850
		282		Ревизионная комиссия области	352 019
			001	Услуги по обеспечению деятельности ревизионной комиссии области	352 019
		747		Управление информации и общественного развития области	354 749
			075	Обеспечение деятельности Ассамблеи народа Казахстана области	354 749
	2			Финансовая деятельность	453 392
		257		Управление финансов области	335 940
			001	Услуги по реализации государственной политики в области исполнения местного бюджета, управления коммунальной собственностью и бюджетного планирования	305 329
			009	Приватизация, управление коммунальным имуществом, постприватизационная деятельность и регулирование споров, связанных с этим	30 611
		718		Управление государственных закупок области	117 452
			001	Услуги по реализации государственной политики в области государственных закупок на местном уровне	117 452
	5			Планирование и статистическая деятельность	412 206
		258		Управление экономики и бюджетного планирования области	412 206
			001	Услуги по реализации государственной политики в области формирования и развития экономической политики, системы государственного планирования	408 054
			061	Экспертиза и оценка документации по вопросам бюджетных инвестиций и государственно-частного партнерства, в том числе концессии	4 152
	9			Прочие государственные услуги общего характера	653 885
		269		Управление по делам религий области	256 547
			001	Услуги по реализации государственной политики в сфере религиозной деятельности на местном уровне	91 371
			005	Изучение и анализ религиозной ситуации в регионе	165 176
		700		Управление недропользования, окружающей среды и водных ресурсов области	397 338
			001	Услуги по реализации государственной политики в сфере недропользования, окружающей среды и водных ресурсов на местном уровне	229 385
			032	Капитальные расходы подведомственных государственных учреждений и организаций	167 953
02				Оборона	2 521 625
	1			Военные нужды	475 472
		773		Управление по мобилизационной подготовке, территориальной и гражданской обороне области	475 472
			003	Мероприятия в рамках исполнения всеобщей воинской обязанности	74 164
			004	Подготовка территориальной обороны и территориальная оборона областного масштаба	14 113
			005	Мобилизационная подготовка и мобилизация областного масштаба	387 195
	2			Организация работы по чрезвычайным ситуациям	2 046 153
		287		Территориальный орган, уполномоченных органов в области чрезвычайных ситуаций природного и техногенного характера, гражданской обороны, финансируемый из областного бюджета	1 884 674
			002	Капитальные расходы территориального органа и подведомственных государственных учреждений	1 839 158
			004	Предупреждение и ликвидация чрезвычайных ситуаций областного масштаба	45 516
		773		Управление по мобилизационной подготовке, территориальной и гражданской обороне области	161 479
			001	Услуги по реализации государственной политики на местном уровне в сфере мобилизационной подготовки, территориальной и гражданской обороны	85 662
			032	Капитальные расходы подведомственных государственных учреждений и организаций	75 817
03				Общественный порядок, безопасность, правовая, судебная, уголовно-исполнительная деятельность	22 608 844
	1			Правоохранительная деятельность	22 608 844
		252		Исполнительный орган внутренних дел, финансируемый из областного бюджета	22 178 118
			001	Услуги по реализации государственной политики в области обеспечения охраны общественного порядка и безопасности на территории области	17 098 564
			003	Поощрение граждан, участвующих в охране общественного порядка	11 264
			006	Капитальные расходы государственного органа	5 068 290
		774		Исполнительный орган уголовно-исполнительной (пенитенциарной) системы, финансируемый из областного бюджета	430 726
			001	Услуги по реализации государственной политики в области обеспечения исполнения уголовных наказаний без изоляции от общества	389 215
			006	Капитальные расходы государственного органа	41 511
04				Образование	269 216 914
	1			Дошкольное воспитание и обучение	54 048 891
		261		Управление образования области	39 212 891
			081	Дошкольное воспитание и обучение	4 081 343
			200	Обеспечение деятельности организаций дошкольного воспитания и обучения и организация в них медицинского обслуживания	176 687
			202	Реализация государственного образовательного заказа в дошкольных организациях образования	34 954 861
		271		Управление строительства области	14 836 000
			037	Строительство и реконструкция объектов дошкольного воспитания и обучения	14 836 000
	2			Начальное, основное среднее и общее среднее образование	169 737 737
		261		Управление образования области	150 849 851
			003	Общеобразовательное обучение по специальным образовательным учебным программам	4 260 543
			006	Общеобразовательное обучение одаренных детей в специализированных организациях образования	8 403 268
			055	Дополнительное образование для детей и юношества	8 741 536
			082	Общеобразовательное обучение в государственных организациях начального, основного и общего среднего образования	87 716 665
			083	Организация бесплатного подвоза учащихся до ближайшей школы и обратно в сельской местности	1 045 492
			203	Реализация подушевого финансирования в государственных организациях среднего образования	40 128 009
			204	Размещение государственного образовательного заказа в частных организациях среднего образования	554 338
		285		Управление физической культуры и спорта области	18 887 886
			006	Дополнительное образование для детей и юношества по спорту	17 593 225
			007	Общеобразовательное обучение одаренных в спорте детей в специализированных организациях образования	1 294 661
	4			Техническое и профессиональное, послесреднее образование	28 913 208
		253		Управление здравоохранения области	1 342 196
			043	Подготовка специалистов в организациях технического и профессионального, послесреднего образования	1 342 196
		261		Управление образования области	27 571 012
			024	Подготовка специалистов в организациях технического и профессионального образования	27 097 553
			025	Подготовка специалистов в организациях послесреднего образования	473 459
	5			Переподготовка и повышение квалификации специалистов	36 182
		120		Аппарат акима области	2 862

1	2	3	4	5	6
			019	Обучение участников избирательного процесса	2 862
		253		Управление здравоохранения области	33 320
			003	Повышение квалификации и переподготовка кадров	33 320
	6			Высшее и послевузовское образование	69 041
		261		Управление образования области	69 041
			057	Подготовка специалистов с высшим, послевузовским образованием и оказание социальной поддержки обучающимся	69 041
	9			Прочие услуги в области образования	16 411 855
		261		Управление образования области	16 411 855
			001	Услуги по реализации государственной политики на местном уровне в области образования	1 152 421
			004	Информатизация системы образования в государственных организациях образования	163 592
			005	Приобретение и доставка учебников, учебно-методических комплексов для государственных организаций образования	1 951 930
			007	Проведение школьных олимпиад, внешкольных мероприятий и конкурсов областного, районного (городского) масштабов	527 249
			011	Обследование психического здоровья детей и подростков и оказание психолого-медико-педагогической консультативной помощи населению	1 147 585
			019	Присуждение грантов областным государственным учреждениям образования за высокие показатели работы	68 000
			029	Методическое и финансовое сопровождение системы образования	1 953 628
			067	Капитальные расходы подведомственных государственных учреждений и организаций	8 901 405
			086	Выплата единовременных денежных средств казахстанским гражданам, усыновившим (удочерившим) ребенка (детей)-сироту и ребенка (детей), оставшегося без попечения родителей	10 287
			087	Ежемесячные выплаты денежных средств опекунам (попечителям) на содержание ребенка-сироты (детей-сирот), и ребенка (детей), оставшегося без попечения родителей	535 758
05				Здравоохранение	28 057 060
	2			Охрана здоровья населения	17 656 359
		253		Управление здравоохранения области	4 416 359
			006	Услуги по охране материнства и детства	424 925
			007	Пропаганда здорового образа жизни	26 493
			041	Дополнительное обеспечение гарантированного объема бесплатной медицинской помощи по решению местных представительных органов областей	2 782 676
			042	Проведение медицинской организацией мероприятий, снижающих половое влечение, осуществляемые на основании решения суда	3 703
			098	Трансферты в фонд социального медицинского страхования на взносы государства на обязательное медицинское страхование, уплачиваемые местными исполнительными органами	1 178 562
		271		Управление строительства области	13 240 000
			038	Строительство и реконструкция объектов здравоохранения	13 240 000
	3			Специализированная медицинская помощь	1 823 378
		253		Управление здравоохранения области	1 823 378
			027	Централизованный закуп и хранение вакцин и других медицинских иммунобиологических препаратов для проведения иммунопрофилактики населения	1 823 378
	4			Поликлиники	349 181
		253		Управление здравоохранения области	349 181
			039	Оказание дополнительного объема медицинской помощи субъектами здравоохранения, оказание услуг Call-центрами и прочие расходы	349 181
	5			Другие виды медицинской помощи	184 806
		253		Управление здравоохранения области	184 806
			029	Областные базы специального медицинского снабжения	184 806
	9			Прочие услуги в области здравоохранения	8 043 336
		253		Управление здравоохранения области	8 043 336
			001	Услуги по реализации государственной политики на местном уровне в области здравоохранения	307 736
			008	Реализация мероприятий по профилактике и борьбе со СПИД в Республике Казахстан	362 233
			016	Обеспечение граждан бесплатным или льготным проездом за пределы населенного пункта на лечение	11 564
			018	Информационно-аналитические услуги в области здравоохранения	83 641
			023	Социальная поддержка медицинских и фармацевтических работников	579 242
			033	Капитальные расходы медицинских организаций здравоохранения	6 698 920
06				Социальная помощь и социальное обеспечение	28 797 477
	1			Социальное обеспечение	14 367 138
		256		Управление координации занятости и социальных программ области	8 307 757
			002	Предоставление специальных социальных услуг для престарелых и лиц с инвалидностью в медико-социальных учреждениях (организациях) общего типа, в центрах оказания специальных социальных услуг, в центрах социального обслуживания	1 733 455
			012	Предоставление специальных социальных услуг для детей с инвалидностью в государственных медико-социальных учреждениях (организациях) для детей с нарушениями функций опорно-двигательного аппарата, в центрах оказания специальных социальных услуг, в центрах социального обслуживания	440 623
			013	Предоставление специальных социальных услуг для лиц с инвалидностью с психоневрологическими заболеваниями, в психоневрологических медико-социальных учреждениях (организациях), в центрах оказания специальных социальных услуг, в центрах социального обслуживания	3 573 298
			014	Предоставление специальных социальных услуг для престарелых, лиц с инвалидностью, в том числе детей с инвалидностью, в реабилитационных центрах	773 776
			015	Предоставление специальных социальных услуг для детей с инвалидностью с психоневрологическими патологиями в детских психоневрологических медико-социальных учреждениях (организациях), в центрах оказания специальных социальных услуг, в центрах социального обслуживания	613 634
			064	Обеспечение деятельности центров трудовой мобильности и карьерных центров по социальной поддержке граждан по вопросам занятости	1 155 984
			069	Субсидирование затрат работодателя на создание специальных рабочих мест для трудоустройства лиц с инвалидностью	16 987
		261		Управление образования области	2 611 181
			015	Социальное обеспечение сирот, детей, оставшихся без попечения родителей	2 419 701
			092	Содержание ребенка (детей), переданного патронатным воспитателям	191 480
		271		Управление строительства области	3 448 200
			039	Строительство и реконструкция объектов социального обеспечения	3 448 200
	2			Социальная помощь	13 596 423
		256		Управление координации занятости и социальных программ области	13 596 423
			003	Социальная поддержка лиц с инвалидностью	158 020
			068	Программа занятости	13 438 403
	9			Прочие услуги в области социальной помощи и социального обеспечения	833 916
		256		Управление координации занятости и социальных программ области	833 916
			001	Услуги по реализации государственной политики на местном уровне в области обеспечения занятости и реализации социальных программ для населения	249 869
			018	Размещение государственного социального заказа в неправительственных организациях	416 915
			044	Реализация миграционных мероприятий на местном уровне	53 928
			053	Услуги по замене и настройке речевых процессоров к кохлеарным имплантам	91 612
			066	Оплата услуг поверенному агенту по предоставлению бюджетных кредитов для содействия предпринимательской инициативе молодежи	21 592
07				Жилищно-коммунальное хозяйство	21 708 670
	1			Жилищное хозяйство	22 542
		279		Управление энергетики и жилищно-коммунального хозяйства области	22 542
			054	Выплаты отдельным категориям граждан за жилище, арендуемое в частном жилищном фонде	22 542
	2			Коммунальное хозяйство	16 393 341
		279		Управление энергетики и жилищно-коммунального хозяйства области	16 393 341
			001	Услуги по реализации государственной политики на местном уровне в области энергетики и жилищно-коммунального хозяйства	156 577
			032	Субсидирование стоимости услуг по подаче питьевой воды из особо важных групповых и локальных систем водоснабжения, являющихся безальтернативными источниками питьевого водоснабжения	761 201
			114	Целевые трансферты на развитие нижестоящим бюджетам	15 475 563
	3			Благоустройство населенных пунктов	5 292 787
		700		Управление недропользования, окружающей среды и водных ресурсов области	5 292 787
			041	Проведение профилактической дезинсекции и дератизации	5 292 787
08				Культура, спорт, туризм и информационное пространство	19 841 644
	1			Деятельность в области культуры	4 904 112
		748		Управление культуры, развития языков и архивного дела области	4 904 112
			005	Поддержка культурно-досуговой работы	1 806 447
			007	Обеспечение сохранности историко-культурного наследия и доступа к ним	1 083 909
			008	Поддержка театрального и музыкального искусства	2 013 756
	2			Спорт	10 307 920
		271		Управление строительства области	2 132 691
			017	Развитие объектов спорта	2 132 691
		285		Управление физической культуры и спорта области	8 175 229
			001	Услуги по реализации государственной политики на местном уровне в сфере физической культуры и спорта	165 385
			002	Проведение спортивных соревнований на областном уровне	657 245
			003	Подготовка и участие членов областных сборных команд по различным видам спорта на республиканских и международных спортивных соревнованиях	7 352 599
	3			Информационное пространство	3 656 043
		743		Управление цифровых технологий области	1 504 138
			001	Услуги по реализации государственной политики на местном уровне в области информатизации, оказания государственных услуг и проектного управления области	896 870
			008	Обеспечение деятельности государственного учреждения «Центр информационных технологий»	607 268
		747		Управление информации и общественного развития области	981 530
			007	Услуги по проведению государственной информационной политики	981 530
		748		Управление культуры, развития языков и архивного дела области	1 170 375
			002	Развитие государственного языка и других языков народа Казахстана	63 776
			009	Обеспечение функционирования областных библиотек	377 388
			010	Обеспечение сохранности архивного фонда	729 211
	4			Туризм	65 842
		285		Управление физической культуры и спорта области	65 842
			011	Регулирование туристской деятельности	55 846
			044	Субсидирование части затрат субъектов предпринимательства на содержание санитарно-гигиенических узлов	9 996
	9			Прочие услуги по организации культуры, спорта, туризма и информационного пространства	907 727
		747		Управление информации и общественного развития области	680 243
			001	Услуги по реализации государственной внутренней, молодежной политики на местном уровне	254 072
			003	Реализация мероприятий в сфере молодежной политики	426 171
		748		Управление культуры, развития языков и архивного дела области	227 484
			001	Услуги по реализации государственной политики на местном уровне в области культуры, развития языков и архивного дела	221 884
			032	Капитальные расходы подведомственных государственных учреждений и организаций	5 600
10				Сельское, водное, лесное, рыбное хозяйство, особо охраняемые природные территории, охрана окружающей среды и животного мира, земельные отношения	66 909 357
	1			Сельское хозяйство	45 321 567
		255		Управление сельского хозяйства области	41 818 515
			001	Услуги по реализации государственной политики на местном уровне в сфере сельского хозяйства	380 071
			002	Субсидирование развития семеноводства	2 174 977
			006	Субсидирование развития производства приоритетных культур	1 526 841
			008	Субсидирование стоимости пестицидов, биоагентов (энтомофагов), предназначенных для проведения обработки против вредных и особо опасных вредных организмов с численностью выше экономического порога вредоносности и карантинных объектов	3 998 590
			014	Субсидирование стоимости услуг по доставке воды сельскохозяйственным товаропроизводителям	400 141
			029	Мероприятия по борьбе с вредными организмами сельскохозяйственных культур	58 108
			045	Определение сортовых и посевных качеств семенного и посадочного материала	59 041
			047	Субсидирование стоимости удобрений (за исключением органических)	4 256 460
			050	Возмещение части расходов, понесенных субъектом агропромышленного комплекса, при инвестиционных вложениях	3 865 377
			051	Субсидирование в рамках гарантирования и страхования займов субъектов агропромышленного комплекса	26 783
			053	Субсидирование развития племенного животноводства, повышение продуктивности и качества продукции животноводства	12 394 352
			056	Субсидирование ставок вознаграждения при кредитовании, а также лизинге на приобретение сельскохозяйственных животных, техники и технологического оборудования	10 287 224
			057	Субсидирование затрат перерабатывающих предприятий на закуп сельскохозяйственной продукции для производства продуктов ее глубокой переработки в сфере животноводства	2 390 550
		719		Управление ветеринарии области	3 503 052
			001	Услуги по реализации государственной политики на местном уровне в сфере ветеринарии	225 921
			008	Организация строительства, реконструкции скотомогильников (биотермических ям) и обеспечение их содержания	24 503
			009	Организация санитарного убоя больных животных	4 267
			010	Организация отлова и уничтожения бродячих собак и кошек	7 646
			011	Возмещение владельцам стоимости обезвреженных (обеззараженных) и переработанных без изъятия животных, продукции и сырья животного происхождения, представляющих опасность для здоровья животных и человека	74 386
			012	Проведение ветеринарных мероприятий по профилактике и диагностике энзоотических болезней животных	31 864
			013	Проведение мероприятий по идентификации сельскохозяйственных животных	32 520
			014	Проведение противоэпизоотических мероприятий	2 917 216
			028	Услуги по транспортировке ветеринарных препаратов до пункта временного хранения	3 465
			030	Централизованный закуп ветеринарных препаратов по профилактике и диагностике энзоотических болезней животных, услуг по их профилактике и диагностике, организация их хранения и транспортировки (доставки) местным исполнительным органам районов (городов областного значения)	57 958
			031	Централизованный закуп изделий и атрибутов ветеринарного назначения для проведения идентификации сельскохозяйственных животных, ветеринарного паспорта на животное и их транспортировка (доставка) местным исполнительным органам районов (городов областного значения)	123 306
	2			Водное хозяйство	1 250 528
		255		Управление сельского хозяйства области	1 200 000
			023	Субсидирование части расходов, понесенных сельскохозяйственным товаропроизводителем при инвестиционных вложениях, направленных на внедрение водосберегающих технологий орошения	1 200 000
		700		Управление недропользования, окружающей среды и водных ресурсов области	50 528
			006	Обеспечение функционирования водохозяйственных сооружений, находящихся в коммунальной собственности	50 528
	3			Лесное хозяйство	2 187 238
		700		Управление недропользования, окружающей среды и водных ресурсов области	2 187 238
			008	Охрана, защита, воспроизводство лесов и лесоразведение	2 134 937
			009	Охрана животного мира	52 301
	4			Рыбное хозяйство	551 879
		700		Управление недропользования, окружающей среды и водных ресурсов области	551 879
			010	Возмещение части расходов, понесенных субъектом рыбного хозяйства, при инвестиционных вложениях	500 000
			034	Субсидирование повышения продуктивности и качества аквакультуры (рыбоводства), а также племенного рыбоводства	51 879
	5			Охрана окружающей среды	17 353 284
		700		Управление недропользования, окружающей среды и водных ресурсов области	17 353 284
			017	Мероприятия по охране окружающей среды	320 584
			022	Развитие объектов охраны окружающей среды	17 032 700
	6			Земельные отношения	132 323
		251		Управление земельных отношений области	132 323
			001	Услуги по реализации государственной политики в области регулирования земельных отношений на территории области	132 323
	9			Прочие услуги в области сельского, водного, лесного, рыбного хозяйства, охраны окружающей среды и земельных отношений	112 538
		719		Управление ветеринарии области	112 538
			032	Временное содержание безнадзорных и бродячих животных	68 486
			033	Идентификация безнадзорных и бродячих животных	16 130
			034	Вакцинация и стерилизация бродячих животных	24 846
			035	Идентификация домашних животных, владельцы которых относятся к социально уязвимым слоям населения	3 076
11				Промышленность, архитектурная, градостроительная и строительная деятельность	4 311 561
	2			Архитектурная, градостроительная и строительная деятельность	4 311 561
		271		Управление строительства области	3 664 606
			001	Услуги по реализации государственной политики на местном уровне в области строительства	155 207
			113	Целевые текущие трансферты нижестоящим бюджетам	3 509 399
		272		Управление архитектуры и градостроительства области	508 907
			001	Услуги по реализации государственной политики в области архитектуры и градостроительства на местном уровне	91 203
			002	Разработка комплексных схем градостроительного развития и генеральных планов населенных пунктов	417 704
		724		Управление государственного архитектурно-строительного контроля области	138 048
			001	Услуги по реализации государственной политики на местном уровне в сфере государственного архитектурно-строительного контроля	138 048
12				Транспорт и коммуникации	27 273 338
	1			Автомобильный транспорт	2 542 601
		268		Управление пассажирского транспорта и автомобильных дорог области	2 542 601
			003	Обеспечение функционирования автомобильных дорог	2 542 601
	9			Прочие услуги в сфере транспорта и коммуникаций	24 730 737
		268		Управление пассажирского транспорта и автомобильных дорог области	24 730 737
			001	Услуги по реализации государственной политики на местном уровне в области транспорта и коммуникаций	132 250
			005	Субсидирование пассажирских перевозок по социально значимым межрайонным (междугородним) сообщениям	359 496
			113	Целевые текущие трансферты нижестоящим бюджетам	8 991 891
			114	Целевые трансферты на развитие нижестоящим бюджетам	15 247 100
13				Прочие	49 061 705
	3			Поддержка предпринимательской деятельности и защита конкуренции	2 857 474
		278		Управление предпринимательства и торговли области	2 857 474
			004	Поддержка субъектов предпринимательства	46 526
			006	Субсидирование процентной ставки по кредитам субъектов предпринимательства	2 655 671
			007	Частичное гарантирование кредитов субъектов предпринимательства	150 130
			008	Поддержка предпринимательской деятельности	5 147
	9			Прочие	46 204 231
		257		Управление финансов области	2 616 000
			012	Резерв местного исполнительного органа области	2 616 000
		258		Управление экономики и бюджетного планирования области	43 088 867
			008	Расходы на новые инициативы	43 088 867
		278		Управление предпринимательства и торговли области	135 037
			001	Услуги по реализации государственной политики на местном уровне в области развития предпринимательства и торговли	135 037
		280		Управление индустриально-инновационного развития области	364 327
			001	Услуги по реализации государственной политики на местном уровне в области развития индустриально-инновационной деятельности	178 740
			005	Реализация мероприятий в рамках государственной поддержки индустриально-инновационной деятельности	185 587
14				Обслуживание долга	4 032 808
	1			Обслуживание долга	4 032 808
		257		Управление финансов области	4 032 808
			004	Обслуживание долга местных исполнительных органов	3 899 646
			016	Обслуживание долга местных исполнительных органов по выплате вознаграждений и иных платежей по займам из республиканского бюджета	133 162
15				Трансферты	11 876 266
	1			Трансферты	11 876 266
		257		Управление финансов области	11 876 266
			007	Субвенции	11 876 266
				3. Чистое бюджетное кредитование	-6 864 244
6				Погашение бюджетных кредитов	6 864 244
	01			Погашение бюджетных кредитов	6 864 244
		1		Погашение бюджетных кредитов, выданных из государственного бюджета	6 864 244
				4. Сальдо по операциям с финансовыми активами	282 157
				Приобретение финансовых активов	282 157
13				Прочие	282 157
	9			Прочие	282 157
		278		Управление предпринимательства и торговли области	282 157
			065	Формирование или увеличение уставного капитала юридических лиц	282 157
				5. Дефицит (профицит) бюджета	6 900 422
				6. Финансирование дефицита (использование профицита) бюджета	-6 900 422
16				Погашение займов	6 900 422
	1			Погашение займов	6 900 422
		257		Управление финансов области	6 900 422
			015	Погашение долга местного исполнительного органа перед вышестоящим бюджетом	6 900 422

Приложение 4
к решению Павлодарского областного маслихата
от 21 августа 2026 года
№ 293/33

Приложение 6
к решению Павлодарского областного маслихата
от 8 декабря 2025 года
№ 229/26

Агрегированная сводная информация о паспортах областных бюджетных программ на 2026-2028 годы

тысяч тенге

Наименование	Факт 2024 года	Отчетный период 2025 год		Плановый период		
		утвержденный план	уточненный план	2026 год	2027 год	2028 год
1	2	3	4	5	6	7
Общая сумма потребности для достижения целевого индикатора или поставленной задачи вытекающие из вышестоящих документов	489 766 338	481 261 478	513 954 240	552 498 802	530 400 672	569 065 090
Общая сумма лимитов расходов администратора бюджетных программ, в том числе:	489 766 338	481 261 478	513 954 240	552 498 802	530 400 672	569 065 090
- безусловные базовые расходы постоянного характера	336 549 094	366 778 501	369 659 468	406 149 369	396 343 623	403 057 143
- расходы на новые инициативы	114 788 104	107 495 276	124 075 515	130 489 468	120 802 436	152 617 957
– увеличение безусловных базовых расходов, не связанное с изменением макроэкономических и социальных показателей и предусматривающее дополнительные направления расходования бюджетных средств (расширение объема выполняемых государственных функций, полномочий и компетенций и оказываемых государственных услуг) в рамках существующих бюджетных программ	22 011 129	5 106 118	13 562 785	8 930 753	10 980 303	10 773 990
-формирование резерва местного исполнительного органа	16 418 011	1 881 583	6 656 472	6 929 212	2 274 310	2 616 000
Разница суммы общей потребности от суммы доведенных лимитов	0	0	0	0	0	0
Общее количество бюджетных программ, в том числе:	220	187	213	211	174	172
– текущие бюджетные программы	199	179	194	196	167	164
– бюджетные программы развития	21	8	19	15	7	8
Общее количество целевых индикаторов	350	323	337	264	237	233
Общее количество конечных результатов	344	317	343	228	201	197

Зарегистрировано в государственном реестре регистрации нормативных правовых актов от 24 августа 2026 года за № 39660

РЕШЕНИЕ
Павлодарского областного маслихата (XXXIII (очередная) сессия, VIII созыв)
№ 295/33

город Павлодар 21 августа 2026 года

О признании утратившими силу некоторых решений Павлодарского областного маслихата

В соответствии со статьей 27 Закона Республики Казахстан «О правовых актах» Павлодарский областной маслихат **РЕШИЛ**:

Признать утратившими силу некоторые решения Павлодарского областного маслихата:

1) решение Павлодарского областного маслихата от 11 декабря 2020 года № 538/44 «Об утверждении Правил присвоения звания «Почетный гражданин Павлодарской области (города, района)» (зарегистрировано в Реестре государственной регистрации нормативных правовых актов за № 7102);

2) решение Павлодарского областного маслихата от 11 сентября 2023 года № 54/4 «О внесении изменений в решение маслихата Павлодарской области от 11 декабря 2020 года № 538/44 «Об утверждении Правил присвоения звания «Почетный гражданин Павлодарской области (города, района)» (зарегистрировано в Реестре государственной регистрации нормативных правовых актов за № 7392-14).

2. Настоящее решение вводится в действие по истечении десяти календарных дней после дня его первого официального опубликования.

Исполняющая обязанности председателя областного маслихата И. НАЗАРЧУК.

РЕШЕНИЕ
Павлодарского областного маслихата
(XXXIII (очередная) сессия, VIII созыв)
№ 298/33

город Павлодар 21 августа 2026 года

О ставках платы за пользование водными ресурсами поверхностных водных объектов по Павлодарской области на 2026 год

В соответствии с подпунктом 1) пункта 1 статьи 26 Водного кодекса Республики Казахстан, статьей 628 Налогового кодекса Республики Казахстан, пунктом 5 статьи 6 Закона Республики Казахстан «О местном государственном управлении и самоуправлении в Республике Казахстан», Павлодарский областной маслихат **РЕШИЛ**:

1. Утвердить ставки платы за пользование водными ресурсами поверхностных водных объектов по Павлодарской области на 2026 год согласно приложению к настоящему решению.

2. Настоящее решение вводится в действие по истечении десяти календарных дней после дня его первого официального опубликования.

Исполняющая обязанности председателя областного маслихата И. НАЗАРЧУК.

Приложение
к решению Павлодарского
областного маслихата
от 21 августа 2026 года
№ 298/33

Ставки платы за пользование водными ресурсами поверхностных водных объектов по Павлодарской области на 2026 год

№ п/п	Виды специального водопользования	Единица измерения	Ставки платы, тенге
1	Жилищно-эксплуатационные и коммунальные услуги	1000 кубических метров	294,97
2	Промышленность, включая энергетику	1000 кубических метров	844,46
3	Сельское хозяйство	1000 кубических метров	237,88
4	Прудовые хозяйства, осуществляющие забор воды из водных источников	1000 кубических метров	43,29
5	Водный транспорт	1000 тонна километр	33,30

РЕШЕНИЕ
Павлодарского областного маслихата
(XXXIII (очередная) сессия, VIII созыв)
№ 296/33

город Павлодар 21 августа 2026 года

Об утверждении правил присвоения звания «Почетный гражданин Павлодарской области (города, района)»

В соответствии с подпунктом 12-2) пункта 1 статьи 6 Закона Республики Казахстан «О местном государственном управлении и самоуправлении в Республике Казахстан», Приказом Заместителя Премьер-Министра – Министра культуры и информации Республики Казахстан от 9 июня 2026 года № 279-НҚ «Об утверждении Типовых правил присвоения звания «Почетный гражданин области (города, района)», Павлодарский областной маслихат **РЕШИЛ**:

1. Утвердить прилагаемые правила присвоения звания «Почетный гражданин Павлодарской области (города, района)».

2. Настоящее решение вводится в действие по истечении десяти календарных дней после дня его первого официального опубликования.

Исполняющая обязанности
председателя областного маслихата И.НАЗАРЧУК.

Утверждены
решением Павлодарскогообластного маслихата
от 21 августа 2026 года № 296/33

Правила присвоения звания «Почетный гражданин Павлодарской области (города, района)»

Глава 1. Общие положения

1. Настоящие правила присвоения звания «Почетный гражданин Павлодарской области (города, района)» (далее – Правила) разработаны в соответствии с подпунктом 12-2) пункта 1 статьи 6 Закона Республики Казахстан «О местном государственном управлении и самоуправлении в Республике Казахстан», Типовыми правилами присвоения звания «Почетный гражданин области (города, района)» утвержденными приказом заместителя Премьер-министра – министра культуры и информации Республики Казахстан от 9 июня 2026 года № 279-НҚ и определяют порядок присвоения звания «Почетный гражданин Павлодарской области (города, района)».

2. Присвоение звания «Почетный гражданин Павлодарской области (города, района)» (далее – звание «Почетный гражданин») является признанием и поощрением со стороны общества многолетней плодотворной деятельности и инициативности граждан, внесших значительный трудовой вклад, а также направлено на повышение трудовой и общественной активности граждан.

3. Звание «Почетный гражданин» присваивается гражданам Республики Казахстан и иностранным гражданам, трудившимся в области (городе, районе) не менее 10 лет и соответствующим одному из следующих требований:

1) за мужество, проявленное при исполнении профессионального или гражданского долга, а также внесшим вклад в работу по укреплению законности и правопорядка;

2) государственным, политическим и общественным деятелям за эффективную деятельность в сфере местного государственного управления и самоуправления, а также за вклад в социально-экономическое развитие региона;

3) за достижения в общественной деятельности и за благотворительную деятельность;

4) внесшим вклад в развитие сфер спорта и культуры, науки, образования, здравоохранения, строительства, предпринимательства, бизнеса и сельского хозяйства в области (городе, районе);

5) за выдающийся труд, внесенный в сохранение целостности независимого и суверенного Казахстана, укрепление межэтнических отношений и согласия, дружбы и сотрудничества.

Глава 2. Порядок присвоения звания «Почетный гражданин»

4. На каждого представляемого к званию «Почетный гражданин» составляется наградной лист по форме согласно приложению 1 к Правилам.

Ходатайства о присвоении звания «Почетный гражданин» вносятся местными исполнительными органами, творческими союзами и другими организациями в произвольной форме.

В наградном листе излагаются данные, характеризующие личность представляемого к званию «Почетный гражданин», общий трудовой стаж работы в соответствующей сфере деятельности, сведения о трудовой, профессиональной или общественной деятельности лица, конкретные заслуги, сведения об эффективности и качестве работы.

Наградной лист подписывается руководителем организации и заверяется печатями подписавших организаций.

Представление на каждого представляемого к званию «Почетный гражданин» готовится отдельно.

Поступившие менее чем за тридцать дней до заседания Комиссии по рассмотрению представлений к государственным наградам при акимате Павлодарской области (далее – Комиссия по государственным наградам) наградные документы к рассмотрению не принимаются.

5. Наградной лист оформляется Комиссией по государственным наградам.

6. Изготовление медалей и удостоверений к ним, а также их учет и хранение возлагаются на аппарат акима области (города, района).

7. Ходатайства о присвоении звания «Почетный гражданин», поступившие от лиц, выдвинувших свои кандидатуры самостоятельно, не рассматриваются.

Повторное представление лица, имеющего звание «Почетный гражданин» города или района области, не допускается.

Посмертное присвоение звания «Почетный гражданин» может производиться за мужество, отвагу, героизм, проявленные при защите интересов страны и в случаях, связанных со спасением человеческих жизней.

8. Ходатайство рассматривается Комиссией по государственным наградам.

9. Решение Комиссии по государственным наградам принимается большинством голосов. В случае равенства голосов голос председателя комиссии является решающим.

10. Решение Комиссии по государственным наградам носит рекомендательный характер и оформляется протоколом, который подписывается всеми ее членами.

11. Звание «Почетный гражданин» может присваиваться до десяти гражданам Республики Казахстан и иностранным гражданам каждые два года.

По случаю юбилейной даты области (города, района) присвоение звания «Почетный гражданин» дополнительно осуществляется каждые пять лет и может быть присвоено до пяти гражданам Республики Казахстан и иностранным гражданам.

По предложению акима области (города, района) звание «Почетный гражданин» может быть присвоено гражданам Республики Казахстан и иностранным гражданам, оказавшим помощь в ликвидации или предупреждении последствий опасного природного явления, катастрофы, стихийного бедствия или иной аварийной ситуации.

12. Решение соответствующего маслихата о присвоении звания «Почетный гражданин» публикуется в местных масс-медиа.

13. Звание «Почетный гражданин» не может быть присвоено:

1) лицам, имеющим судимость, которая не погашена или не снята в установленном законом порядке на момент представления к званию «Почетный гражданин»;

2) лицам, признанным судом недееспособными, либо ограниченно дееспособными.

Глава 3. Порядок вручения медали и удостоверения

14. В срок не позднее двух месяцев со дня вступления в силу решения соответствующего маслихата о присвоении звания «Почетный гражданин» лицу, которому присвоено указанное звание, в торжественной обстановке вручаются медаль и удостоверение к званию «Почетный гражданин».

Медаль и удостоверение к званию «Почетный гражданин» вручаются акимом Павлодарской области (города, района) или председателем маслихата.

15. Перед вручением медали и удостоверения оглашается решение соответствующего маслихата о присвоении звания «Почетный гражданин».

Медаль и удостоверение вручаются лично лицу, которому присвоено звание «Почетный гражданин».

Если лицо, которому присвоено звание «Почетный гражданин», не может явиться на вручение в связи с состоянием здоровья, медаль и удостоверение могут быть вручены по месту его нахождения.

Документы о присвоении звания «Почетный гражданин», а также медаль к нему в случае посмертного присвоения вручаются членам семьи умершего.

С согласия наследников умершего лица, оформленного с учетом требований гражданского законодательства Республики Казахстан, документы о присвоении звания «Почетный гражданин» и медаль к нему могут быть переданы на хранение музеям.

При отсутствии наследников документы о присвоении звания «Почетный гражданин» и медаль к нему передаются на хранение музеям.

16. Медаль к званию «Почетный гражданин» изготавливается по форме согласно приложению 2 к настоящим Правилам.

Каждому лицу, которому присвоено звание «Почетный гражданин», одновременно с вручением медали выдается удостоверение к медали по форме согласно приложению 3 к настоящим Правилам.

Удостоверение к званию «Почетный гражданин» подписывается председателем маслихата области (города, района).

17. Финансирование расходов на изготовление медалей и удостоверений к ним осуществляется за счет средств соответствующего местного бюджета.

Глава 4. Заключительные положения

18. В случае вступления в законную силу обвинительного приговора суда, лишение почетного звания «Почетный гражданин» осуществляется по решению соответствующего маслихата.

19. Лицо, лишенное звания «Почетный гражданин», не подлежит повторному выдвижению на присвоение данного звания.

Приложение 1
к правилам присвоения звания
«Почетный гражданин
Павлодарской области
(города, района)»
Форма

_____
области (города, района)

НАГРАДНОЙ ЛИСТ

1. Фамилия, имя, отчество (при его наличии) _____
2. Индивидуальный идентификационный номер (ИИН)_____
3. Должность, место работы, службы (указать точное наименование подразделения предприятия, учреждения, организации) _____
_____
4. Пол _____
5. Год и место рождения _____
6. Образование _____
7. Ученая степень, ученое звание _____
8. Какими государственными наградами Республики Казахстан награжден(а) и дата награждения: _____
9. Домашний адрес: _____
10. Общий стаж работы _____
11. Стаж работы в отрасли _____
12. Стаж работы в соответствующей сфере деятельности, сведения о трудовой, профессиональной или общественной деятельности лица
_____
_____
13. Характеристика с указанием конкретных особых заслуг награждаемого: _____
Кандидатура обсуждена и рекомендована _____
(наименование предприятия, учреждения, организации, дата обсуждения, № протокола)
Представляется к званию_____
(звание «Почетный гражданин Павлодарской области (города, района)»)
Руководитель организации
_____
(Ф.И.О.) (при его наличии) (Ф.И.О.) (при его наличии)
_____

Приложение 2
к правилам присвоения звания
«Почетный гражданин Павлодарской области
(города, района)»
Форма

Эскиз и описание медали:

Аверс медали	Реверс медали
На аверсе медали в центре изображение региональной символики. По верхнему внешнему краю надпись «Почетный гражданин области (города, района)	На реверсе расположен порядковый номер медали.

К медалям предъявляются следующие требования:

1) медаль имеет визуальную составляющую, объемное изображение и (или) модель с четким рельефом;

2) в проекте награды официальные наименования, надписи и другой текст излагаются на казахском языке.

При разработке дизайна медали:

1) медаль изготавливается из латуни в форме круга диаметром 34 миллиметра (далее – мм). Аверс медали блестящий;

2) на реверсе расположен порядковый номер медали.

3) медаль с помощью ушка и кольца соединяется с шестиугольной колодкой шириной 30 мм и высотой 50 мм, обтянутой муаровой лентой голубого цвета. Медаль при помощи булавки с визорным замком крепится к одежде.

Приложение 3 к
правилам присвоения звания
«Почетный гражданин Павлодарской области
(города, района)»
Форма

Эскиз удостоверения:

Лицевая левая сторона удостоверения	Лицевая правая сторона удостоверения
(Фото медали)	Наименование области (города, района) № удостоверение ФИО (при его наличии) Прописывается решение маслихата Подпись и печать председателя маслихата области (города, района)

Оборотная левая сторона удостоверения	Оборотная правая сторона удостоверения
	Изображение региональной символики области (города, района)

О внесении изменения в постановление акимата Павлодарской области от 25 августа 2025 года № 237/1 «Об установлении границ водоохранных зон и полос водных объектов Павлодарской области и режима их хозяйственного использования»

Акимат Павлодарской области **ПОСТАНОВЛЯЕТ**:

1. Внести в постановление акимата Павлодарской области «Об установлении границ водоохранных зон и полос водных объектов Павлодарской области и режима их хозяйственного использования» от 25 августа 2025 года № 237/1 следующее изменение:

приложение 1 к указанному постановлению изложить в новой редакции согласно приложению к настоящему постановлению.

2. Государственному учреждению «Управление недропользования, окружающей среды и водных ресурсов Павлодарской области» в установленном законодательством порядке обеспечить:

направление настоящего постановления в республиканское государственное предприятие на праве хозяйственного ведения «Институт законодательства и правовой информации Республики Казахстан» для официального опубликования и включения в Эталонный контрольный банк нормативных правовых актов Республики Казахстан;

размещение настоящего постановления на интернет-ресурсе акимата Павлодарской области.

3. Контроль за исполнением настоящего постановления возложить на курирующего заместителя акима области.

4. Настоящее постановление вводится в действие по истечении десяти календарных дней после дня его первого официального опубликования.

Аким области А. БАЙХАНОВ.

«СОГЛАСОВАНО»
Республиканское государственное учреждение «Ертисская бассейновая инспекция по регулированию, охране и использованию водных ресурсов Комитета по регулированию, охране и использованию водных ресурсов Министерства водных ресурсов и ирригации Республики Казахстан»

«СОГЛАСОВАНО»
Республиканское государственное учреждение «Департамент санитарно-эпидемиологического контроля Павлодарской области Комитета санитарно-эпидемиологического контроля Министерства здравоохранения Республики Казахстан»

«СОГЛАСОВАНО»
Республиканское государственное учреждение «Департамент экологии по Павлодарской области Комитета экологического регулирования и контроля Министерства экологии и природных ресурсов Республики Казахстан»

«СОГЛАСОВАНО» Государственное учреждение «Управление земельных отношений Павлодарской области»

Приложение
к постановлению акимата
Павлодарской области
от «____» _____2026 года №_____

Приложение 1
к постановлению акимата Павлодарской области
от 25 августа 2025 года

Водоохранные зоны и полосы водных объектов Павлодарской области

№ п/п	Наименование водного объекта	Месторасположение	Площадь водоохранной зоны, гектар	Площадь водоохранной полосы, гектар	Ширина водоохранной зоны, метр	Ширина водоохранной полосы, метр
город Павлодар						
1	Река Ертис	город Павлодар – правый берег	554	5666	105-4270	35-3210
2	Река Ертис	город Павлодар – левый берег	58	3032	4293-5785	4223-5715
3	озеро Кара Бидайык	город Павлодар	396,0150	26,6590	500	35
4	озеро № 1	город Павлодар	62,4225	6,5831	300	50
5	озеро № 3	город Павлодар	69,5132	7,8698	300	50
6	озеро № 5	город Павлодар	62,0042	6,5082	300	50
Сельская зона города Павлодара						
7	озеро Мойылды	село Мойылды	163,4	16,6	300	35
Сельская зона города Экибастуза						
8	река Шидерты	село Шидерты	16,9634	1,1789	500	35
9	река Темирастау	Торт-Кудукский сельский округ	554,3658	44,8152	254-500	35
Сельская зона города Аксу						
10	река Ертис	Сельская зона города Аксу	1242	59517	105-14290	35-13240
Актогайский район						
11	река Ертис	Актогайский район	8400	43997	115-11335	35-8200
Железинский район						
12	река Ертис	Железинский район	5700	8253	216-8232	36-7081
Иртышский район						
13	река Ертис	Иртышский район	11100	41842	59-8960	35-6265
14	река Бирсуат	Амангельдинский сельский округ – правый берег	14,2542	1,0231	500	35
15	река Бирсуат	Амангельдинский сельский округ – левый берег	13,8733	0,9952	500	35
Майский район						
16	река Ертис	Майский район	13500	73848	950-11926	880-10676
17	озеро Кемертуз	Майский район	103	21,8	500	100
18	река Ащысу	Майский район	162,7	16,3	500	55
19	озеро без названия	Майский район	385,95	28,59	300	35
район Аккулы						
20	река Ертис	район Аккулы	1000	44498	67-12332	35-11326
21	озеро Туз	район Аккулы	1259	195	500-1300	100
22	озеро Калатуз	район Аккулы	2570	40	500-3130	35
23	озеро Кожа	район Аккулы	188	54	300-500	100
24	озеро Казы	район Аккулы	707,73	78,47	500	35-100
25	озеро Кызылтуз	район Аккулы	625,391	86,65	500	35-100
26	озеро Малыбай	район Аккулы	1816,73	210,6	500	35-100
27	озеро Толеуберды	район Аккулы	624,04	63,87	500	50-100
28	озеро Щербакты	район Аккулы	575,35	65,49	500	35-100
район Теренколь						
29	река Ертис	район Теренколь	9600	29323	45-11595	38-9210
Павлодарский район						
30	река Ертис	Павлодарский район	9046	55549	51-14002	35-10699
31	озеро Маралды	Павлодарский район	852,1	71,1	500	35
Баянаульский район						
32	озеро Биржанколь	Кундыкольский сельский округ	81,5	7,5	500	35
33	озеро Сабындыколь	Баянаульский сельский округ	495,6	37,7	500	35
34	озеро Аксор	Баянаульский район	212,4	23,88	300	35
35	озеро Туз	Баянаульский район	1797	160	500-2400	100
36	река Ащису	Баянаульский район	145	35	500	100
37	река Ащису	село Кокдомбак – правый берег	16,78	1,24	500	35
38	река Ащису	село Кокдомбак – левый берег	18,97	1,32	500	35
Щербактинский район						
39	озеро Маралды	Щербактинский район	1006,4	80,3	500	35
40	озеро Бура	Щербактинский район	351	17	500-570	35
Успенский район						
41	озеро Балказы	Успенский район	1100,8	132,98	500	35-100
42	озеро Кадырбай	Равнопольский сельский округ	885,21	68,8	500	35
43	озеро Киши Тобылжан	Равнопольский сельский округ	1654,65	190,39	500	50

ОБЪЯВЛЕНИЕ

ТОО «Fonet Er-Tai AK Mining» объявляет о проведении общественных слушаний в форме открытых собраний по материалам к заявке на получения экологического разрешения на воздействие к плану горных работ отработки минеральных ресурсов и запасов участка недр Сокуркудук (Нормативы допустимых выбросов (НДВ), Программа производственного экологического контроля (ППЭК), Программа управления отходами (ПУО), План природоохранных мероприятий (ППМ)).

Общественные слушания состоятся **1 октября 2026 г. в 11:00** по адресу: здание аппарата акима им. Алькея Маргулана, сельского округа им. Алькея Маргулана, с. им. Алькея Маргулана, ул. Маргулана, 1, в городской администрации Экибастуза Павлодарской области. Географические координаты 50°59’56,539’’ с.ш., 74°3’41,506’’ в.д.

В случае введения ограничительных мероприятий, в том числе карантина, общественные слушания проводятся в онлайн-режиме через приложение Zoom.

Ссылка на онлайн-подключение для участия в слушаниях на платформе Zoom:

https://us04web.zoom.us/j/75516914543?pwd=FyJWuajTZUm2VGgaVlWYvKrvo1jgoU.1

Идентификатор конференции: 755 1691 4543

Код доступа: ejW952

Всех заинтересованных лиц приглашаем принять участие.

Инициатор намечаемой деятельности:

ТОО «Fonet Er-Tai AK Mining», Павлодарская область, г. Экибастуз, с.о. им. Алькея Маргулана, с. им. Алькея Маргулана, промзона Аяк-Коджан, строение 25.

БИН 070440000551

Генеральный директор: Мавлен Д.

Контакты: тел. 87018732215, e-mail v.kudenko@yertai.kz.

Разработчик:

ТОО Industrial Research», г. Алматы, Бостандыкский район, проспект Аль-Фараби, 5, кв. 504. БИН 150740026602. Представитель: Куденко В.С., контакты: тел. 87057086573, e-mail v.kudenko@yertai.kz.

Местный исполнительный орган – ГУ «Управление недропользования, окружающей среды и водных ресурсов Павлодарской области».

С пакетом проектной документации можно ознакомиться на сайте Национального банка данных о состоянии окружающей среды и природных ресурсов: https:// ndbecology.gov.kz/ и https://www.gov.kz/memleket/entities/pavlodar-tabigat/activities/directions?lang=ru в разделе «Общественные слушания».

Дополнительную информацию, относящуюся, к проекту можно получить по электронной почте: v.kudenko@yertai.kz и по тел. 87057086573.

Замечания и предложения принимаются по адресу: ГУ «Управление недропользования, окружающей среды и водных ресурсов Павлодарской области», г. Павлодар, площадь Победы, 5Б; на электронный адрес: buhina.raushan@pavlodar.gov.kz, unosvr_15.07.2025@mail.ru и по номерам телефонов:+77055403051, 8 7182 372178.

(10127)

ОБЪЯВЛЕНИЕ

ТОО «Fonet Er-Tai AK Mining» объявляет о проведении общественных слушаний в форме открытых собраний по материалам к заявке на получения экологического разрешения на воздействие обогатительной фабрики Аяк-Коджан (Нормативы допустимых выбросов (НДВ), Программа производственного экологического контроля (ППЭК), Программа управления отходами (ПУО), План природоохранных мероприятий (ППМ)).

Общественные слушания состоятся **1 октября 2026 г. в 12:00** по адресу: здание аппарата акима им. Алькея Маргулана сельского округа им. Алькея Маргулана, с. им. Алькея Маргулана, ул. Маргулана, 1, в городской администрации Экибастуза Павлодарской области. Географические координаты 51°3’10.2974’’ с.ш., 74°7’52.4848’’ в.д.

В случае введения ограничительных мероприятий, в том числе карантина, общественные слушания проводятся в онлайн-режиме через приложение Zoom.

Ссылка на онлайн-подключение для участия в слушаниях на платформе Zoom:

https://us04web.zoom.us/j/79372954985?pwd=tooLcHfKd0n7nkNr2w9P2hDQtI3Ubk.1

Идентификатор конференции: 793 7295 4985

Код доступа: BZ8ew7

Всех заинтересованных лиц приглашаем принять участие.

Инициатор намечаемой деятельности:

ТОО «Fonet Er-Tai AK Mining», Павлодарская область, г. Экибастуз, с.о. им. Алькея Маргулана, с. им. Алькея Маргулана, промзона Аяк-Коджан, строение 25.

БИН 070440000551

Генеральный директор: Мавлен Д.

Контакты: тел. 87018732215, e-mail v.kudenko@yertai.kz.

Разработчик:

ТОО Industrial Research», г. Алматы, Бостандыкский район, проспект Аль-Фараби, 5, кв. 504. БИН 150740026602. Представитель: Куденко В.С., контакты: тел. 87057086573, e-mail v.kudenko@yertai.kz.

Местный исполнительный орган – ГУ «Управление недропользования, окружающей среды и водных ресурсов Павлодарской области».

С пакетом проектной документации можно ознакомиться на сайте Национального банка данных о состоянии окружающей среды и природных ресурсов: https:// ndbecology.gov.kz/ и https://www.gov.kz/memleket/entities/pavlodar-tabigat/activities/directions?lang=ru в разделе «Общественные слушания».

Дополнительную информацию, относящуюся к проекту, можно получить по электронной почте: v.kudenko@yertai.kz и по тел. 87057086573.

Замечания и предложения принимаются по адресу: ГУ «Управление недропользования, окружающей среды и водных ресурсов Павлодарской области», г. Павлодар, площадь Победы, 5Б; на электронный адрес: buhina.raushan@pavlodar.gov.kz, unosvr_15.07.2025@mail.ru и по номерам телефонов: +77055403051, 8 7182 372178.

(10127)

Бухгалтерский баланс

Наименование организации: **ТОО «МК-Ломбард»**
Периодичность: **Ежегодная**
Отчетный период: **по состоянию на 31 декабря 2025 года**
(в тысячах тенге)

Наименование статей	На конец отчетного периода
Активы	
Денежные средства и их эквиваленты	9 902 666
Дебиторская задолженность	1 008 815
Займы(микрокредиты), предоставленные клиентам	48 418 090
Запасы	12 973 939
Нематериальные активы (за вычетом амортизации)	64
Основные средства (за вычетом амортизации)	1 201 085
Расходы будущих периодов	1 867
Текущий налоговый актив	308 770
Отложенный налоговый актив	696 235
Итого активы	**74 511 532**
Обязательства	
Задолженность по финансовым обязательствам	23 436 646
Кредиторская задолженность	1 405 316
Краткосрочные резервы	141 712
Обязательства по налогам	102 540
Отложенное налоговое обязательство	
Оценочные обязательства	
Прочие обязательства	405 874
Итого обязательства	**25 492 089**
Капитал	
Уставный капитал	50 300
Нераспределенная прибыль	48 969 144
Итого капитал	**49 019 444**
Итого обязательства и капитал	**74 511 532**

Главный бухгалтер_____
Рассказова Р.Х.
Генеральный директор _____
Алиев Г.А.

Отчёт о прибылях и убытках/отчёт о совокупном доходе

Наименование организации: **ТОО «МК-Ломбард»**
Периодичность: **Ежегодная**
Отчетный период: **по состоянию на 31 декабря 2025 года**
(в тысячах тенге)

Наименование статей	За отчетный период
Доходы, связанные с получением вознаграждения	35 338 447
Доходы (расходы) от переоценки иностранной валюты (нетто)	708 738
Доходы от реализации активов	0
Прочие доходы	48 931 972
Итого доходов	**84 979 157**
Расходы, связанные с выплатой вознаграждения	1 348 331
Операционные расходы	6 381 233
Расходы по реализации	3 259
Прочие расходы	45 831 410
Итого расходов	**53 564 233**
Чистая прибыль/чистый убыток до налогообложения	31 414 924
Расходы по подоходному налогу	6 250 415
Прибыль/убыток после уплаты подоходного налога	25 164 509
Чистая прибыль/чистый убыток за период	**25 164 509**

Главный бухгалтер_____
Рассказова Р.Х.
Генеральный директор_____
Алиев Г.А.

Отчёт о движении денежных средств

Наименование организации: **ТОО «МК-Ломбард»**
Периодичность: **Ежегодная**
Отчетный период: **по состоянию на 31 декабря 2025 года**
(в тысячах тенге)

Наименование статей	За отчетный период
I. Движение денежных средств от операционной деятельности	
Поступление денежных средств, всего	**235 849 902**
в том числе:	
реализация товаров и услуг	48 496 928
полученные вознаграждения	28 045 502
прочие поступления	159 307 472
Выбытие денежных средств, всего	**240 784 026**
в том числе:	
платежи поставщикам за товары и услуги	2 870 005
выплаты по оплате труда	3 481 437
подоходный налог и другие платежи в бюджет	8 226 054
прочие выплаты	226 206 530
Чистая сумма денежных средств от операционной деятельности	**-4 934 124**
II. Движение денежных средств от инвестиционной деятельности	
Поступление денежных средств, всего	267 275
в том числе:	
проценты полученные	267 275
прочие поступления	
Выбытие денежных средств, всего	**111 557**
в том числе:	
приобретение основных средств	111 557
приобретение нематериальных активов	
приобретение прочих долгосрочных активов	
Чистая сумма денежных средств от инвестиционной деятельности	**155 718**
III. Движение денежных средств от финансовой деятельности	
Поступление денежных средств, всего	**17 507 321**
в том числе:	
полученные займы	15 183 942
прочие поступления	2 323 379
Выбытие денежных средств, всего	**8 494 590**
в том числе:	
погашение займов	5 144 590
выплата дивидендов	
прочие выплаты	3 350 000
Чистая сумма денежных средств от финансовой деятельности	**9 012 731**
Влияние обменных курсов валют	**4 293**
Увеличение +/- уменьшение денежных средств	**4 238 618**
Денежные средства и их эквиваленты по состоянию на начало года	**5 664 048**
Денежные средства и их эквиваленты по состоянию на конец года	**9 902 666**

Главный бухгалтер_____
Рассказова Р.Х.
Генеральный директор _____
Алиев Г.А.

Отчёт об изменениях в капитале

Наименование организации: **ТОО «МК-Ломбард»**
Периодичность: **Ежегодная**
Отчетный период: **по состоянию на 31 декабря 2025 года**
(в тысячах тенге)

Наименование статей	Уставный капитал	Итого капитал
Сальдо на 1 января отчетного года	**50 300**	**50 300**
Нераспределенная прибыль (непокрытый убыток)	48 969 144	48 969 144
Сальдо на 31 декабря отчетного года	49 019 444	49 019 444

Главный бухгалтер _____
Рассказова Р.Х.
Генеральный директор_____
Алиев Г.А.

Лицензия №02.21.0003.L. от 09.03.2021 г., выданная управлением региональных представителей г. Алматы Агенства РК по регулированию и развитию финансовых рынков.

(10125)

Бухгалтерский баланс

Наименование организации: **ТОО «М-Ломбард»**
Периодичность: **Ежегодная**
Отчетный период: **по состоянию на 31 декабря 2025 года**
(в тысячах тенге)

Наименование статей	На конец отчетного периода
Активы	
Денежные средства и их эквиваленты	9 669 422
Дебиторская задолженность	1 813 174
Займы (микрокредиты), предоставленные клиентам	60 922 507
Запасы	16 788 657
Нематериальные активы (за вычетом амортизации)	64
Основные средства	1 178 053
Расходы будущих периодов	7 112
Текущий налоговый актив	30 867
Отложенный налоговый актив	288 790
Прочие активы	1 547
Итого активы	**90 700 194**
Обязательства	
Задолженность по финансовым обязательствам	18 879 806
Кредиторская задолженность	1 058 325
Краткосрочные резервы	380 884
Обязательства по налогам	193 533
Отложенное налоговое обязательство	
Оценочные обязательства	503
Прочие обязательства	500 971
Итого обязательства	**21 014 020**
Капитал	
Уставный капитал	2 550 685
Нераспределенная прибыль (непокрытый убыток)	67 135 489
Итого капитал	**69 686 174**
Итого обязательства и капитал	**90 700 194**

Главный бухгалтер_____
Рассказова Р.Х.
Генеральный директор _____
Алиев Г.А.

Отчёт о прибылях и убытках/отчёт о совокупном доходе

Наименование организации: **ТОО «М-Ломбард»**
Периодичность: **Ежегодная**
Отчетный период: **по состоянию на 31 декабря 2025 года**
(в тысячах тенге)

Наименование статей	За отчетный период
Доходы, связанные с получением вознаграждения	44 217 943
Доходы (расходы) от переоценки иностранной валюты (нетто)	732 592
Доход от реализации	778
Прочие доходы	64 449 990
Итого доходов	**109 401 303**
Расходы, связанные с выплатой вознаграждения	1 764 613
Операционные расходы	7 412 947
Расходы по реализации	15 352
Прочие расходы	58 795 222
Итого расходов	**67 988 134**
Чистая прибыль/чистый убыток до налогообложения	41 413 169
Расходы по подоходному налогу	8 193 383
Прибыль/убыток после уплаты подоходного налога	33 219 786
Чистая прибыль/чистый убыток за период	**33 219 786**

Главный бухгалтер_____
Рассказова Р.Х.
Генеральный директор_____
Алиев Г.А.

Отчёт о движении денежных средств

Наименование организации: **ТОО «М-Ломбард»**
Периодичность: **Ежегодная**
Отчетный период: **по состоянию на 31 декабря 2025 года**
(в тысячах тенге)

Наименование статей	За отчетный период
I. Движение денежных средств от операционной деятельности	
Поступление денежных средств, всего	**302 922 224**
в том числе:	
реализация товаров и услуг	64 017 991
полученные вознаграждения	35 168 582
прочие поступления	203 735 651
Выбытие денежных средств, всего	**302 759 425**
в том числе:	
платежи поставщикам за товары и услуги	3 586 106
выплаты по оплате труда	3 942 489
выплата вознаграждений по займам	409 377
подоходный налог и другие платежи в бюджет	9 968 022
прочие выплаты	284 853 431
Чистая сумма денежных средств от операционной деятельности	**162 799**
II. Движение денежных средств от инвестиционной деятельности	
Поступление денежных средств, всего	**386 046**
в том числе:	
проценты полученные	386 046
Выбытие денежных средств, всего	**184 581**
в том числе:	
приобретение основных средств	184 581
приобретение нематериальных активов	
Чистая сумма денежных средств от инвестиционной деятельности	**201 465**
III. Движение денежных средств от финансовой деятельности	
Поступление денежных средств, всего	**18 280 796**
в том числе:	
полученные займы	16 130 796
прочие поступления	2 150 000
Выбытие денежных средств, всего	**16 667 300**
в том числе:	
погашение займов	11 573 570
выплата дивидендов	1 905 950
прочие выплаты	3 187 780
Чистая сумма денежных средств от финансовой деятельности	**1 613 496**
Влияние обменных курсов валют	**-5 585**
Увеличение +/- уменьшение денежных средств	**1 972 175**
Денежные средства и их эквиваленты по состоянию на начало года	**7 697 248**
Денежные средства и их эквиваленты по состоянию на конец года	9 669 422

Главный бухгалтер_____
Рассказова Р.Х.
Генеральный директор _____
Алиев Г.А.

Отчёт об изменениях в капитале

Наименование организации: **ТОО «М-Ломбард»**
Периодичность: **Ежегодная**
Отчетный период: **по состоянию на 31 декабря 2025 года**
(в тысячах тенге)

Наименование статей	Уставный капитал	Итого капитал
Сальдо на 1 января отчетного года	**2 550 685**	**2 550 685**
Нераспределенная прибыль (непокрытый убыток)	67 135 489	67 135 489
Сальдо на 31 декабря отчетного года	69 686 174	69 686 174

Главный бухгалтер _____
Рассказова Р.Х.
Генеральный директор_____
Алиев Г.А.

Лицензия №02.21.0002.L. от 09.03.2021 г., выданная управлением региональных представителей г. Алматы Агенства РК по регулированию и развитию финансовых рынков.

(10126)

ОБЪЯВЛЕНИЕ

ТОО «Fonet Er-Tai AK Mining» объявляет о проведении общественных слушаний в форме открытых собраний по материалам к заявке на получения экологического разрешения на воздействие к плану горных работ отработки запасов медных руд участка недр Аяк-Коджан (Нормативы допустимых выбросов (НДВ), Программа производственного экологического контроля (ППЭК), Программа управления отходами (ПУО), План природоохранных мероприятий (ППМ)).

Общественные слушания состоятся **1 октября 2026 г. в 10:00** по адресу: здание аппарата акима им. Алькея Маргулана, сельского округа им. Алькея Маргулана, с. им. Алькея Маргулана, ул. Маргулана, 1, в городской администрации Экибастуза Павлодарской области. Географические координаты 51°2'34.1295" с.ш., 74°6'24.4099" в.д.

В случае введения ограничительных мероприятий, в том числе карантина, общественные слушания проводятся в онлайн-режиме через приложение Zoom.

Ссылка на онлайн-подключение для участия в слушаниях на платформе Zoom:

https://us04web.zoom.us/j/76584233498?pwd=JM3hQHlAJonRWWEIF8ABp1WmmuCoKB.1

Идентификатор конференции: 765 8423 3498

Код доступа: 640Fj0

Всех заинтересованных лиц приглашаем принять участие.

Инициатор намечаемой деятельности:

ТОО «Fonet Er-Tai AK Mining», Павлодарская область, г. Экибастуз, с.о. им. Алькея Маргулана, с. им. Алькея Маргулана, промзона Аяк-Коджан, строение 25.

БИН 070440000551

Генеральный директор: Мавлен Д.

Контакты: тел. 87018732215, e-mail v.kudenko@yertai.kz;

Разработчик:

ТОО «Industrial Research», г. Алматы, Бостандыкский район, проспект Аль-Фараби, 5, кв. 504. БИН 150740026602. Представитель: Куденко В.С., контакты: тел. 87057086573, e-mail v.kudenko@yertai.kz

Местный исполнительный орган – ГУ «Управление недропользования, окружающей среды и водных ресурсов Павлодарской области».

С пакетом проектной документации можно ознакомиться на на сайте Национального банка данных о состоянии окружающей среды и природных ресурсов: https:// ndbecology.gov.kz/ и https://www.gov.kz/memleket/entities/pavlodar-tabigat/activities/directions?lang=ru в разделе «Общественные слушания».

Дополнительную информацию, относящуюся к проекту, можно получить по электронной почте v.kudenko@yertai.kz и по тел. 87057086573.

Замечания и предложения принимаются по адресу: ГУ «Управление недропользования, окружающей среды и водных ресурсов Павлодарской области», г. Павлодар, площадь Победы, 5Б; на электронный адрес: buhina.raushan@pavlodar.gov.kz, unosvr_15.07.2025@mail.ru, и по номерам телефонов:+77055403051, 8 7182 372178.

(10127)

✱ Нотариус Татьяна Юрьевна Плотникова просит наследников гр. Людмилы Валерьевны Шефер, умершей 10 июня 2026 г., подать соответствующее заявление о своих намерениях в отношении наследственного имущества по адресу: г. Павлодар, ул. Лермонтова, 110, офис 23, тел. 55-71-32, а также лиц, которые имеют какие-либо сведения о наследниках, сообщить о них по вышеуказанному адресу или телефону. (792)

✱ Нотариус Татьяна Юрьевна Плотникова просит наследников гр. Каиржана Акпаровича Сейтбаталова, умершего 23 февраля 2026 г., подать соответствующее заявление о своих намерениях в отношении наследственного имущества по адресу: г. Павлодар, ул. Лермонтова, 110, офис 23, тел. 55-71-32, а также лиц, которые имеют какие-либо сведения о наследниках, сообщить о них по вышеуказанному адресу или телефону. (794)

✱ Нотариус Татьяна Юрьевна Плотникова просит наследников гр. Александра Филипповича Сухарева, умершего 16 июля 2026 г., подать соответствующее заявление о своих намерениях в отношении наследственного имущества по адресу: г. Павлодар, ул. Лермонтова, 110, офис 23, тел. 55-71-32, а также лиц, которые имеют какие-либо сведения о наследниках, сообщить о них по вышеуказанному адресу или телефону. (796)

✱ Нотариус Татьяна Юрьевна Плотникова просит наследников гр. Аркадия Архиповича Прудникова, умершего 30 июля 2026 г., подать соответствующее заявление о своих намерениях в отношении наследственного имущества по адресу: г. Павлодар, ул. Лермонтова, 110, офис 23, тел. 55-71-32, а также лиц, которые имеют какие-либо сведения о наследниках, сообщить о них по вышеуказанному адресу или телефону. (805)

✱ Нотариус Татьяна Юрьевна Плотникова просит наследников гр. Олега Павловича Захарнёва, умершего 7 августа 2026 г., подать соответствующее заявление о своих намерениях в отношении наследственного имущества по адресу: г. Павлодар, ул. Лермонтова, 110, офис 23, тел. 55-71-32, а также лиц, которые имеют какие-либо сведения о наследниках, сообщить о них по вышеуказанному адресу или телефону. (807)

✱ Нотариус Татьяна Юрьевна Плотникова просит наследников гр. Ирины Абрамовны Кузнецовой, умершей 8 июня 2026 г., подать соответствующее заявление о своих намерениях в отношении наследственного имущества по адресу: г. Павлодар, ул. Лермонтова, 110, офис 23, тел. 55-71-32, а также лиц, которые имеют какие-либо сведения о наследниках, сообщить о них по вышеуказанному адресу или телефону. (1155)

✱ Нотариус М.Т.Жангазинова просит наследников гр. Жанар Бекперовны Сергазиной, умершей 15 июля 2026 г., подать соответствующее заявление о своих намерениях в отношении наследственного имущества по адресу: г. Павлодар, ул. Лермонтова, 110, офис 23, тел. 55-71-32, а также лиц, которые имеют какие-либо сведения о наследниках, сообщить о них по вышеуказанному адресу или телефону. (811)

✱ Нотариус Сейтжан Кабдылович Калин просит наследников гр. Каиргали Кабдешевича Копеева, умершего 3 августа 2026 г., подать соответствующее заявление о своих намерениях в отношении наследственного имущества по адресу: г. Павлодар, проспект Нурсултана Назарбаева, 20, н.п. 62, тел. 66-55-30, а также лиц, которые имеют какие-либо сведения о наследниках, сообщить о них по вышеуказанному адресу или телефону. (795)

✱ Нотариус Сауле Рашитовна Жапарова просит наследников гр. Оразбека Кайыржановича Хасенова, 27.12.1965 года рождения, умершего 07.04.2026 г., сообщить о себе до 07.10.2026 г. по адресу: проспект Нурсултана Назарбаева, 168-4, тел. 60-26-52, а также лиц, которые имеют какие-либо сведения о наследниках, сообщить о них по вышеуказанному адресу или телефону. (1149)

✱ Нотариус Сауле Рашитовна Жапарова просит наследников гр. Виктора Петровича Кальченко, 28.01.1941 года рождения, умершего 31.05.2015 г., сообщить о себе по адресу: проспект Нурсултана Назарбаева, 168-4, тел. 60-26-52, а также лиц, которые имеют какие-либо сведения о наследниках, сообщить о них по вышеуказанному адресу или телефону. (803)

✱ Нотариус Сауле Рашитовна Жапарова просит наследников гр. Лидии Михайловны Кальченко, 16.01.1943 года рождения, умершей 18.06.2025 г., сообщить о себе по адресу: проспект Нурсултана Назарбаева, 168-4, тел. 60-26-52, а также лиц, которые имеют какие-либо сведения о наследниках, сообщить о них по вышеуказанному адресу или телефону. (803)

✱ Нотариус Дина Салемхатовна Асанова просит наследников гр. Жанибека Шаряздана, умершего 7 мая 2026 г., подать соответствующее заявление о своих намерениях в отношении наследственного имущества по адресу: г. Павлодар, ул. Ак. Бектурова, 15, офис 3, тел. 78-10-68, а также лиц, которые имеют какие-либо сведения о наследниках, сообщить о них по вышеуказанному адресу или телефону. (798)

✱ Нотариус Эльмира Айтбековна Абдыкеримова просит наследников Марии Евдокимовны Галенко, умершей 18 апреля 2026 г., сообщить о себе в срок до 18 октября 2026 г. по адресу: г. Павлодар, ул. Естая, 99-37, тел. 87779336627, а также лиц, которые имеют какие-либо сведения о наследниках, сообщить о них по вышеуказанному адресу или телефону. (806)

✱ Нотариус М.А. Тугаева просит наследников Геннадия Викторовича Нартова, умершего 23 июля 2026 г., подать соответствующее заявление о своих намерениях в отношении наследственного имущества по адресу: г. Аксу, ул. К. Маркса, 1, офис 2, тел.: 8 (71837) 51-880, 87056120152, а также лиц, которые имеют какие-либо сведения о наследниках, сообщить о них по вышеуказанному адресу или телефону. (1147)

✱ Нотариусом Павлодарской области З.К. Жумановой открыто наследственное дело после смерти гр. Елены Валериевны Яршуковой, умершей 13.03.2026 г. На день смерти зарегестрирована по адресу: Павлодарская область, г. Аксу, Кызылжарский сельский округ, село Кызылжар, ул. Новостроительная, дом 12, кв.2. Наследникам, а также лицам, которые имеют какие-либо сведения о наследниках, сообщить о них по адресу: Павлодарская область, г. Аксу, ул. Ленина, 39/2, офис 7 (медицинский центр), тел. 8 705 620 78 58. (1146)

✱ Нотариус А.Е. Ракишева просит наследников Николая Фёдоровича Демиденко, умершего 1 марта 2026 г., сообщить о себе по адресу: г. Павлодар, ул. Лермонтова, 86, тел.: 8-777-334-44-55, а также лиц, которые имеют какие-либо сведения о наследниках, сообщить о них по вышеуказанному адресу или телефону. (1145)

✱ Нотариус А.Е. Ракишева просит наследников Ляззат Канатовны Утюповой, умершей 10 апреля 2026 г., сообщить о себе по адресу: г. Павлодар, ул. Лермонтова, 86, тел.: 8-777-334-44-55, а также лиц, которые имеют какие-либо сведения о наследниках, сообщить о них по вышеуказанному адресу или телефону. (1145)

✱ Нотариус А.К. Жамалиева просит наследников гр. Олеси Геннадьевны Бойко, умершей 21 марта 2026 г., сообщить о себе по адресу: г. Павлодар, ул. Ак. Сатпаева, 46, офис 1-4 а, тел. 8707603 9926, а также лиц, которые имеют какие-либо сведения о наследниках, сообщить о них по вышеуказанному адресу или телефону. (801)

✱ Нотариус Н.А. Масловская просит наследников Софии Александровны Федчук, 05.05.1938 года рождения, умершей 16.05.2026 г., подать соответствующее заявление о своих намерениях в отношении наследственного имущества в срок до 16.11.2026 г. по адресу: г. Павлодар, ул. К. Сураганова, 19, офис 313, тел. 33-81-11, а также лиц, которые имеют какие-либо сведения о наследниках, сообщить о них по вышеуказанному адресу или телефону. (800)

✱ Нотариус Н.А. Масловская просит наследников Рустама Римовича Мухаметшина, 06.09.1975 года рождения, умершего 06.07.2026 г., подать соответствующее заявление о своих намерениях в отношении наследственного имущества в срок до 06.01.2027 г. по адресу: г. Павлодар, ул. К. Сураганова, 19, офис 313, тел. 33-81-11, а также лиц, которые имеют какие-либо сведения о наследниках, сообщить о них по вышеуказанному адресу или телефону. (813)

✱ Нотариус Эльмира Айтбековна Абдыкеримова просит наследников Майры Кузембаевны Оспановой, умершей 18 марта 2026 г., сообщить о себе в срок до 18 сентября 2026 г. по адресу: г. Павлодар, ул. Естая, 99-37. (1136)

✱ Нотариус Бейбут Борашевич Жунусов просит наследников Людмилы Григорьевны Солопекиной, умершей 7 июля 2026 г., подать соответствующее заявление о своих намерениях в отношении наследственного имущества по адресу: г. Павлодар, ул. Малайсары батыра, 6, каб. 40, тел. 54-56-62, 87015138753, а также лиц, которые имеют какие-либо сведения о последних, сообщить о них по вышеуказанному адресу или телефону. (1135)

✱ Нотариус Бейбут Борашевич Жунусов просит наследников Даутжана Кентаева, умершего 2 августа 2026 г., подать соответствующее заявление о своих намерениях в отношении наследственного имущества по адресу: г. Павлодар, ул. Малайсары батыра, 6, каб. 40, тел. 54-56-62, 87015138753, а также лиц, которые имеют какие-либо сведения о последних, сообщить о них по вышеуказанному адресу или телефону. (817)

✱ Нотариус Ербол Мирамович Нурмухамбетов просит наследников гр. Валерия Андреевича Данилова, 18.04.1950 года рождения, умершего 15.03.2026 г., сообщить о себе по адресу: г. Павлодар, ул. Торайгырова, 54, тел. 8 747 949 00 01, а также лиц, которые имеют какие-либо сведения о наследниках, сообщить о них по вышеуказанному адресу или телефону. (1134)

✱ Нотариус М.Ж. Мадеева просит наследников гр. Вакиля Фаридовича Сафина, умершего 12.04.2026 г., подать соответствующее заявление о своих намерениях в отношении наследственного имущества по адресу: г. Павлодар, ул. Генерала Дюсенова, 80, офис 330, тел. 8 7473890757. (790)

✱ Нотариус О.А. Стоцкая просит наследников Анатолия Ивановича Разумеева, умершего 15 июня 2026 г., сообщить о себе в срок до 15 декабря 2026 года по адресу: г. Павлодар, пр. Нурсултана Назарбаева, 46, офис 64, тел. 20-73-70, а также лиц, которые имеют какие-либо сведения о наследниках, сообщить о них по вышеуказанному адресу или телефону. (791)

✱ Нотариус О.А. Стоцкая просит наследников Артема Александровича Давиденко, умершего 3 апреля 2026 г., сообщить о себе в срок не позднее 3 октября 2026 года по адресу: г. Павлодар, пр. Нурсултана Назарбаева, 46, офис 64, тел. 20-73-70, а также лиц, которые имеют какие-либо сведения о наследниках, сообщить о них по вышеуказанному адресу или телефону. (818)

✱ Открылось наследство после гр. Ларисы Геннадьевны Смирновой, 8 февраля 1960 года рождения, умершей 14 октября 2024 г. Наследников, а также лиц, которые имеют какие-либо сведения о наследниках, следует обратиться по адресу: г. Павлодар, ул. Академика Сатпаева, 97, офис 2, тел. 8 776 812 92 09, нотариус С.Т. Рушанов. (1153)

✱ Открылось наследство после Нагима Явдатовича Гайсина, умершего 12.03.2026 г. Наследникам, а также лицам, которые имеют какие-либо сведения о наследниках, следует обратиться по адресу: Павлодарская область, г. Аксу, ул. Астаны, 31-21, тел. 5-15-73, нотариус Г.К. Кожабаева. (1144)

✱ Открылось наследство после Любови Георгиевны Сидоровой, умершей 11.04.2026 г. Наследникам, а также лицам, которые имеют какие-либо сведения о наследниках, следует обратиться по адресу: Павлодарская область, г. Аксу, ул. Астаны, 31-21, тел. 5-15-73, нотариус Г.К. Кожабаева. (804)

✱ Открылось наследство после Светланы Харитоновны Шкуловой, умершей 31.03.2026 г. Наследникам, а также лицам, которые имеют какие-либо сведения о наследниках, следует обратиться по адресу: Павлодарская область, г. Аксу, ул. Астаны, 31-21, тел. 5-15-73, нотариус Г.К. Кожабаева. (1168)

✱ Открылось наследство после Анны Ивановны Кучерявой, умершей 10 июня 2026 г. Наследникам, а также лицам, которые имеют какие-либо сведения о наследниках, следует обратиться по адресу: Павлодарская область, г. Аксу, ул. М. Маметовой, 22, тел. 6-13-39, нотариус С.М. Копбаева. (1148)

✱ Открылось наследство после Турарбека Альтаевича Койбакова, умершего 12 августа 2026 г. Наследникам, а также лицам, которые имеют какие-либо сведения о наследниках, следует обратиться по адресу: Павлодарская область, г. Аксу, ул. М. Маметовой, 22, тел. 6-13-39, нотариус С.М. Копбаева. (1138)

✱ Открылось наследство после Куата Бериковича Мустаханова, умершего 21 июня 2026 г. Наследникам, а также лицам, которые имеют какие-либо сведения о наследниках, следует обратиться по адресу: Павлодарская область, г. Аксу, ул. М. Маметовой, 22, тел. 6-13-39, нотариус С.М. Копбаева. (793)

✱ Открылось наследство после гр. Сергея Николаевича Романенко, 08.07.1954 года рождения, умершего 27 марта 2026 г. Наследников, а также лиц, которые имеют какие-либо сведения о наследниках, просим обратиться по адресу: г. Павлодар, ул. К. Сураганова, 1, помещение, 25, тел. 8 778 183 50 36, нотариус Г.Б. Жанимбетова. (802)

✱ Открылось наследство после Назымбека Каратаевича Бейсекеева, умершего 07.06.2026 г. Наследников, а также лиц, которые имеют какие-либо сведения о наследниках, просим обратиться по адресу: Павлодарская область, г. Аксу, ул. Астаны, 18, тел. 2-41-77, нотариус Е.М. Мадирова. (797)

✱ Открылось наследство после Ивана Радионовича Гончарука, умершего 27.07.2026 г. Наследников, а также лиц, которые имеют какие-либо сведения о наследниках, просим обратиться по адресу: Павлодарская область, г. Аксу, ул. Астаны, 18, тел. 2-41-77, нотариус Е.М. Мадирова. (1170)

✱ Открылось наследство после гр. Татьяны Владимировны Ивановой, умершей 7 июля 2026 г. Срок подачи соответствующего заявления о своих намерениях в отношении наследственного имущества – 6 месяцев со дня смерти наследодателя. Наследникам, а также лицам, имеющим сведения о наследниках, следует обратиться в нотариальную контору по адресу: г. Павлодар, ул. Катаева, 14, офис 3, тел. 87013839867, нотариус Г.М. Кабдыкалыкова. (799)

✱ Нотариус Сунгат Ермекович Бердиханов просит наследников по открывшемуся наследству наследодателя Анатолия Дмитриевича Осадчего, 03.10.1962 года рождения, умершего 15 марта 2026 г., проживавшего на день смерти по адресу: РК, Павлодарская область, г. Аксу, ул. М. О. Ауэзова, 83, кв. 32, а также лиц, которые имеют какие-либо сведения о его наследниках, сообщить до 15 сентября 2026 г. по адресу: г. Аксу, ул. М.О. Ауэзова, 21, тел. 87051706554. (1167)

✱ Нотариус Сунгат Ермекович Бердиханов просит наследников по открывшемуся наследству наследодателя Владимира Яковлевича Огнева, 10.07.1948 года рождения, умершего 16 апреля 2026 г., проживавшего на день смерти по адресу: РК, Павлодарская область, г. Аксу, ул. М. О. Ауэзова, 83, кв. 32, а также лиц, которые имеют какие-либо сведения о его наследниках, сообщить до 16 октября 2026 г. по адресу: г. Аксу, ул. М.О. Ауэзова, 21, тел. 87051706554. (810)

✱ Нотариус Анар Багдатовна Калиева просит наследников гр. Елены Антоновны Литвиненко, 01.11.1939 года рождения, умершей 15.08.2026 г., сообщить о себе до 15.02.2027 г., по адресу: г. Павлодар, ул. Торайгырова, 91, офис 2, тел. 87028600076, а также лиц, которые имеют какие-либо сведения о наследниках, сообщить о них по вышеуказанному адресу или телефону. (1154)

✱ Нотариус Анар Багдатовна Калиева просит наследников гр. Валерия Семеновича Михайлова, 28.05.1948 года рождения, умершего 22.03.2026 г., сообщить о себе до 22.09.2026 г., по адресу: г. Павлодар, ул. Торайгырова, 91, офис 2, тел. 87028600076, а также лиц, которые имеют какие-либо сведения о наследниках, сообщить о них по вышеуказанному адресу или телефону. (1169)

✱ В связи с открытием наследственного дела после смерти Валерия Юрьевича Кожанова, умершего 09.07.2026 г. года, просим всех наследников обратиться в нотариальную контору по адресу: г. Павлодар, ул. Машхура Жусупа, 272, офис 52, лицензия №21027754 от 29.09.2021 г., выданная МЮ РК, нотариус Т.С. Шуакбаев. (1166)

✱ Нотариус Алия Эльдаровна Смагулова просит наследников Валентины Алексеевны Паршиной, 23.04.1964 года рождения, умершей 12.07.2026 г., сообщить о себе в срок до 12.01.2027 г. по адресу: г. Павлодар, ул. Торайгырова, 14, тел. 87779372607, а также лиц, которые имеют какие-либо сведения о наследниках, сообщить о них по вышеуказанному адресу или телефону. (815)

✱ Открылось наследственное дело после смерти Даметай Крыкбесовны Адришевой, умершей 03.07.2026 г. Наследникам и лицам, имеющим сведения о наследниках, следует обратиться по адресу: Павлодарская область, Актогайский район, село Актогай, ул. Каирбаева, 82, здание АО «Казпочта», 2 этаж, нотариус Кундуз Токпаевна Жапарова. (1165)

✱ Нотариус Оксана Викторовна Крутько разыскивает наследников после смерти Имангали Каиргельдиновича Абенова, 26 марта 1956 года рождения, умершего 01.03.2026 г. Имеющимся наследникам необходимо обратиться к нотариусу до 1 сентября 2026 г. включительно по адресу: г. Павлодар, ул. Ломова, 149, с 11.00 до 17.00. (1164)

✱ Нотариус Бауржан Сабитович Токсанов просит наследников Виктора Николаевича Клычова, 02.03.1952 года рождения, ИИН 52030230301216, умершего 08.05.2026 г., подать соответствующие заявления о своих намерениях в отношении наследственного имущества по адресу: г. Павлодар. Ул. Академика Сатпаева, 75, офис 2-3, ежедневно с 8:00 до 18:00, телефон: 87056086556, а также лиц, которые имеют какие-либо сведения о наследниках, сообщить о них по указанному адресу или телефону. (1162)

✱ Открылось наследство после Ираиды Люцияновны Селезнёвой, умершей 13 марта 2026 г. Наследникам, а также лицам, которые имеют какие-либо сведения о наследниках, следует обратиться по адресу: Павлодарская область, г. Павлодар, ул. Академика Бектурова, 41, н.п. 38, тел. 87013490649, нотариус Г.Т. Иманжапарова. (814)

✱ Нотариус Айзада Сериковна Айтжанова просит наследников гр. Гульнур Нигметулловны Назикеновой, 23.02.1978 года рождения, умершей 25.04.2026 г., обратиться к нотариусу с заявлением о принятии наследства либо сообщить сведения о наличии других наследников по адресу: г. Павлодар, ул. Ак. Сатпаева, 65, офис 526, тел. 8 705 343 10 55. (1161)

✱ Нотариус Д.Ж. Есимова просит наследников Еркебулана Даировича Апсалямова, умершего 10 апреля 2016 г., подать соответствующее заявление о своих намерениях в отношении наследственного имущества по адресу: г. Павлодар, ул. Лермонтова, 46-63, с понедельника по пятницу с 10:00 до 18:00, тел. 32-62-91. (1160)

✱ Нотариус Д.Ж. Есимова просит наследников Омирзака Зейнуллиновича Исагулова, умершего 8 марта 2026 г., подать соответствующее заявление о своих намерениях в отношении наследственного имущества по адресу: г. Павлодар, ул. Лермонтова, 46-63, с понедельника по пятницу с 10:00 до 18:00, тел. 32-62-91. (1172)

✱ Нотариус Оксана Айдархановна Ахметова просит наследников и лиц, которые имеют какие-либо сведения о наследниках Елены Владимировны Сорокиной, 12.07.1963 года рождения, умершей 11.03.2026 г., сообщить нотариусу по следующему адресу: г. Павлодар, ул. Луговая, 16, офис 113, телефон 37-31-10. (1158)

✱ Нотариус Гульмира Аусадыковна Калыкова извещает об открывшемся наследстве после смерти гр. Виктора Федоровича Карновича, умершего 6 марта 2026 г. Прошу наследников до истечения шестимесячного срока со дня смерти наследодателя обратиться к нотариусу по адресу: г. Павлодар, ул. Ак. Сатпаева, 46, офис 112, тел. 66-92-80. (812)

✱ Нотариус М.Е. Джакова просит наследников гр. Каирбергена Кимышевича Жакиенова, умершего 27.02.2026 г., подать в установленные законом сроки соответствующее заявление о своих намерениях в отношении наследственного имущества по адресу: г. Павлодар, ул. Лермонтова, 46-63, с понедельника по пятницу с 9:00 до 18:00, тел. 32-62-91. (819)

✱ Нотариус Лоллита Магомедовна Опиева просит наследников гр. Николая Сергеевича Козенца, 01.03.1939 года рождения, умершего 9 июля 2026 г., сообщить о себе до 9 января 2027 г. по адресу: г. Павлодар, ул. Ак. Сатпаева, 255, (угол улиц Ломова – Ак. Сатпаева), тел.: 87773435646, 87477631357, а также лиц, которые имеют какие-либо сведения о наследниках, сообщить о них по вышеуказанному адресу или телефонам. (820)

ОБЪЯВЛЕНИЕ

Республиканское государственное предприятие на праве хозяйственного ведения «Национальный ядерный центр Республики Казахстан» Агентства Республики Казахстан по атомной энергии (далее – РГП НЯЦ РК) сообщает о начале проведения общественных слушаний в форме открытых собраний для осуществления государственной экологической экспертизы по проектной документации по охране окружающей среды для получения экологического разрешения на воздействие для осуществления деятельности производственных площадок № 4-8, расположенных в Павлодарской области, на период 2027-2036 гг.

Ближайший населенный пункт – с. Большой Акжар.

Ориентировочные географические координаты локальных областей воздействия: промплощадка № 4 – 50,166397–50,173583° с. ш., 78,372079–78,383299° в. д.; промплощадка № 5 – 50,190507–50,195897° с. ш., 78,353389–78,361809° в. д.; промплощадка № 6 – 50,196601–50,201991° с. ш., 78,352224–78,360644° в. д.; промплощадка № 7 – 50,509819–50,517005° с. ш., 77,974716–77,986018° в. д.; промплощадка № 8 – 50,528499–50,533889° с. ш., 77,944330–77,952810° в. д.

Географические координаты участков осуществления деятельности: промплощадка № 4 – 50,169990° с. ш., 78,377689° в. д.; промплощадка № 5 – 50,193202° с. ш., 78,357599° в. д.; промплощадка № 6 – 50,199296° с. ш., 78,356434° в. д.; промплощадка № 7 – 50,513412° с. ш., 77,980367° в. д.; промплощадка № 8 – 50,531194° с. ш., 77,948570° в. д.

Общественные слушания будут проходить в смешанном формате 30.09.2026 года в 11:00:

– в форме открытого собрания по адресу Павлодарская область, Майский район, с. Большой Акжар, ул. Абая, 2 (Дом культуры).

– посредством видеоконференции с использованием приложения ZOOM. Ссылка на онлайн-подключение к видеоконференции ZOOM:

https://us05web.zoom.us/j/7032624490?pwd=3tW1N0bZQTiIpQ7hF8tO9WvW9YQXI9.1

Идентификатор конференции: 703 262 4490. Код доступа: 082312

Всех заинтересованных лиц приглашаем принять участие.

С материалами можно ознакомиться в Национальном банке данных о состоянии окружающей среды и природных ресурсов www.ndbecology.gov.kz; также запросить в ГУ «Управление недропользования, окружающей среды и водных ресурсов Павлодарской области» по адресу: г. Павлодар, площадь Победы, 5Б, каб. 307, тел. 8(7182)32-16-81, эл. почта unosvr_15.07.2025@mail.ru.

Замечания и предложения принимаются по ссылке www.ndbecology.gov.kz и по адресу: г. Павлодар, площадь Победы, 5Б, каб. 307, тел. 8(7182)32-16-81, эл. почта unosvr_15.07.2025@mail.ru.

Адрес ГУ «Аппарат акима села Акжар Майского района Павлодарской области»: Павлодарская область, Майский район, с. Большой Акжар / с. Акжар, ул. Жамбула Жабаева, зд. 17.

Электронный адрес и номер телефона, по которым можно получить дополнительную информацию: ТОО «ЭКОЭКСПЕРТ» – info@ecoexpert.kz, +7 (7212) 42-56-17.

Инициатор намечаемой деятельности – РГП НЯЦ РК, БИН 990240001722, адрес: 180010, область Абай, г. Курчатов, ул. Бейбит атом, 2Б, тел. 8(722-51)3-33-33, эл.почта: nnc@nnc.kz.

Разработчик – ТОО «ЭКОЭКСПЕРТ», БИН 920540000504. Юридический адрес: Республика Казахстан, город Караганда, район имени Казыбек Би, улица Лободы, строение 40, тел./факс: +7 (7212) 42-56-17, e-mail: info@ecoexpert.kz.

(10128)

✱ Куплю антиквариат - вещи советской эпохи, ордена, медали, монеты и т.д. Тел. 8 705 141 52 10. (950)

УВАЖАЕМЫЕ ЖИТЕЛИ!

ТОО «Виктория плюс» доводит до вашего сведения, что с 01.09.2026 г. тариф за техническое обслуживание лифтов будет составлять 39,7 тенге за 1 кв. метр полезной площади.

(816)

ОБЪЯВЛЕНИЕ

ТОО «Fonet Er-Tai AK Mining» объявляет о проведении общественных слушаний в форме открытых собраний по материалам к заявке на получения экологического разрешения на воздействие к плану горных работ отработки запасов участка недр Коджанчад 4 (Нормативы допустимых выбросов (НДВ), Программа производственного экологического контроля (ППЭК), Программа управления отходами (ПУО), План природоохранных мероприятий (ППМ)).

Общественные слушания состоятся **1 октября 2026 г. в 15:00** по адресу: здание аппарата акима им. Алькея Маргулана сельского округа им. Алькея Маргулана, с. им. Алькея Маргулана, ул. Маргулана, 1, в городской администрации Экибастуза Павлодарской области. Географические координаты 51°2'13.2775" с.ш., 74°3'10.8694" в.д.

В случае введения ограничительных мероприятий, в том числе карантина, общественные слушания проводятся в онлайн-режиме через приложение Zoom.

Ссылка на онлайн-подключение для участия в слушаниях на платформе Zoom:

https://us04web.zoom.us/j/71251850054?pwd=oFrEXUml4e5R8Mlv2pKK5eEqXH4RDQ.1

Идентификатор конференции: 712 5185 0054

Код доступа: eBm4gL

Всех заинтересованных лиц приглашаем принять участие.

Инициатор намечаемой деятельности:

ТОО «Fonet Er-Tai AK Mining», Павлодарская область, г. Экибастуз, с.о. им. Алькея Маргулана, с. им. Алькея Маргулана, промзона Аяк-Коджан, строение 25.

БИН 070440000551

Генеральный директор: Мавлен Д.

Контакты: тел. 87018732215, e-mail v.kudenko@yertai.kz;

Разработчик:

ТОО Industrial Research», г. Алматы, Бостандыкский район, проспект Аль-Фараби, 5, кв. 504. БИН 150740026602. Представитель: Куденко В.С., контакты: тел. 87057086573, e-mail v.kudenko@yertai.kz

Местный исполнительный орган – ГУ «Управление недропользования, окружающей среды и водных ресурсов Павлодарской области».

С пакетом проектной документации можно ознакомиться на сайте Национального банка данных о состоянии окружающей среды и природных ресурсов: https:// ndbecology.gov.kz/ и https://www.gov.kz/memleket/entities/pavlodar-tabigat/activities/directions?lang=ru в разделе «Общественные слушания».

Дополнительную информацию, относящуюся к проекту, можно получить по электронной почте v.kudenko@yertai.kz и по тел. 87057086573.

Замечания и предложения принимаются по адресу: ГУ «Управление недропользования, окружающей среды и водных ресурсов Павлодарской области», г. Павлодар, площадь Победы, 5Б; на электронный адрес: buhina.raushan@pavlodar.gov.kz, unosvr_15.07.2025@mail.ru, и по номерам телефонов:+77055403051, 8 7182 372178.

(10127)

ОБЪЯВЛЕНИЕ

ТОО «Fonet Er-Tai AK Mining» объявляет о проведении общественных слушаний по отчету о возможных воздействий к плану горных работ отработки минеральных запасов месторождений, входящих в участка недр Маясалган.

Общественные слушания состоятся **1 октября, 2026 г. в 16:00**, по адресу: здание аппарата акима им. Алькея Маргулана, сельского округа им. Алькея Маргулана, ул. Маргулана, 1, в городской администрации Экибастуза Павлодарской области. Географические координаты: 50°59'56,42" северной широты, 74°01'36,48" восточной долготы.

Ссылка на онлайн-подключение для участия в слушаниях на платформе Zoom:

https://us04web.zoom.us/j/76704401546?pwd=i8alESh7w06nFi6XNmxc1aLNRQEMcY.1

Идентификатор конференции: 767 0440 1546

Код доступа: NV10fW

Всех заинтересованных лиц приглашаем принять участие.

Инициатор намечаемой деятельности:

ТОО «Fonet Er-Tai AK Mining», Павлодарская область, г. Экибастуз, с.о. им. Алькея Маргулана, с. им. Алькея Маргулана, промзона Аяк-Коджан, строение 25.

БИН 070440000551

Генеральный директор: Мавлен Д.

Контакты: тел. 87018732215, e-mail a.maulimova@yertai.kz;

Разработчик отчета о возможных воздействиях для плана горных работ участка недр Маясалган:

ТОО Industrial Research», г. Алматы, Бостандыкский район, проспект Аль-Фараби, 5, кв. 504. БИН 150740026602. Представитель: Куденко В.С., контакты: тел. 87057086573, e-mail v.kudenko@yertai.kz

Местный исполнительный орган – ГУ «Управление недропользования, окружающей среды и водных ресурсов Павлодарской области».

С пакетом проектной документации можно ознакомиться на сайте Национального банка данных о состоянии окружающей среды и природных ресурсов : https:// ndbecology.gov.kz/ и https://www.gov.kz/memeket/entities/pavlodar-tabigat/activities/directions?lang=ru в разделе «Общественные слушания».

Дополнительную информацию, относящуюся к проекту, можно получить по электронной почте v.kudenko@yertai.kz, info@sbk-eng.kz и по тел.: +7 771 180 3481, +7 701 255 7560;

Замечания и предложения принимаются по адресу: ГУ «Управление недропользования, окружающей среды и водных ресурсов Павлодарской области», г. Павлодар, площадь Победы, 5Б; на электронный адрес: buhina.raushan@pavlodar.gov.kz, unosvr_15.07.2025@mail.ru, и по номерам телефонов:+77055403051, 8 7182 372178.

(10127)

Канцелярские магазины «Нуркай»

К новому учебному году у нас большой выбор школьных товаров по низким ценам!

ОПТОВАЯ ПРОДАЖА:
магазин «Нуркай», Естая, 142
(за ТД «Тулпар»), тел. 61-66-70.

РОЗНИЧНАЯ ТОРГОВЛЯ:
новый магазин «Нуркай», Ткачева, 10/4;
ТД «Гулливер», пр. Н. Назарбаева, 48/1;
ТД «Отау», Торайгырова, 113;
ТД «ВИД и К», Лермонтова, 84;
ТД «Беркат», 2-й этаж, Камзина, 358/3.

(10112)

Реклама: 65-12-75

ОБЪЯВЛЕНИЕ

ТОО «Altyn Group Qazaqstan (Алтын Групп Казахстан)», в соответствии с требованиями Экологического кодекса РК, уведомляет о проведении общественных слушаний в форме открытого собрания.

1. Наименование проектной документации: материалы для получения экологического разрешения на воздействие к плану горных работ по добыче драгоценных и цветных металлов месторождения Майлыкара открытым способом в Майском районе Павлодарской области.

2. Территория воздействия: РК, Майский район Павлодарской области.

Координаты участка:

1)	50°09'38,5"С	77°53'54,1"В
2)	50°11'43"С	77°53'52,5"В
3)	50°11'31,5"С	78°00'20,3"В
4)	50°05'47,5"С	78°04'24,7"В
5)	50°05'1,5"С	78°03'11,5"В
6)	50°05'29,6"С	78°01'56"В

3. Общественные слушания состоятся 6 октября 2026 года в 11:30 по адресу: Павлодарская область, Майский район, село Большой Акжар, Акжарский сельский клуб, ул. Абая, 2.

Поскольку место проведения общественных слушаний расположено по адресу: Павлодарская область, Майский район, село Большой Акжар, Акжарский сельский клуб, ул. Абая, 2, для заинтересованной общественности г. Курчатова для участия в общественных слушаниях будет организован автотранспорт: отправление в 10:00 от акимата г. Курчатова. После проведения общественных слушаний заинтересованные жители г. Курчатова будут доставлены автотранспортом в свой город.

В режиме онлайн слушания будут проведены посредством видеоконференции на платформе ZOOM.

Для участия в общественных слушаниях необходимо пройти по ссылке:

https://us05web.zoom.us/j/87594286998?pwd=cE62IDoMb6jPxHMCZg2aMEZ1nRH25j.1 Идентификатор конференции: 875 9428 6998 Код доступа: c9i7wX

4. Инициатор намечаемой деятельности: ТОО «Altyn Group Qazaqstan (Алтын Групп Казахстан)», БИН 190540016328. Адрес: область Абай, г. Курчатов, ул. Курчатов, здание 18/1, тел. 8 775 233 77 66, e-mail info@agq.kz.

5. Разработчик: ТОО «Лаборатория-Атмосфера», БИН 181600077570. Адрес: 070003, Восточно-Казахстанская область, г. Усть-Каменогорск, ул. Потанина, 35, тел./факс (8-7232) 76-70-39, 8 (777) 783 54 60, e-mail uklab_ecolog@mail.ru.

6. С проектной документацией можно ознакомиться на экологическом портале https://ndbecology.gov.kz//, а также на сайте управления недропользования, окружающей среды и водных ресурсов Павлодарской области: https://www.gov.kz/memleket/entities/pavlodar-tabigat?lang=ru.

7. Получить дополнительную информацию о намечаемой деятельности, проведении общественных слушаний, а также запросить копии документов, относящихся к намечаемой деятельности, можно по адресам: ТОО «Altyn Group Qazaqstan (Алтын Групп Казахстан)», область Абай, г. Курчатов, ул. Курчатов, здание 18/1, тел. 8 775 233 77 66, e-mail info@agq.kz; ТОО «Лаборатория-Атмосфера», Восточно-Казахстанская область, г. Усть-Каменогорск, ул. Потанина, 35, телефон 8(7232) 76-70-39, 8 (777) 783 54 60, e-mail uklab_ecolog@mail.ru.

8. Замечания и предложения в бумажной или электронной форме по документам, выносимым на общественные слушания, принимаются не позднее 3 (трех) рабочих дней до даты начала проведения общественных слушаний на сайте НДБ СОС и ПР, а также по адресу: ГУ «Управление недропользования, окружающей среды и водных ресурсов Павлодарской области», г. Павлодар, площадь Победы, 5Б; тел. +7 (7182) 32-16-81, электронный адрес: unosvr_15.07.2025@mail.ru.

(10129)

ЗВЕЗДА ПРИИРТЫШЬЯ

Собственник:
ГУ «Аппарат акима Павлодарской области» (г. Павлодар)

ТОО «Ертіс Медиа» Директор
Р.Т. БИЛЯЛОВ

Павлодарская областная газета «Звезда Прииртышья».
Главный редактор
Е.Н. ЕРТЫСБАЕВ

Регистрационное свидетельство №KZ44VPY00084791. Выдано РГУ «Комитет информации Министерства культуры и информации РК» 29.12.2023 г.

Редакция газеты «Звезда Прииртышья» награждена орденом «Знак Почёта».

АДРЕС ТОО:
140000, г. Павлодар, ул. Астаны, 143.

АДРЕС РЕДАКЦИИ:
140000, г. Павлодар, ул. Астаны, 143.
E-mail: irstarpv@gmail.com
Для рекламы: zvezdareklama14@gmail.com
Наш сайт: http://irstar.kz

Газета набрана и свёрстана в компьютерном центре «Звезды Прииртышья».

Газета отпечатана в ТОО «Дом печати», 140000, г. Павлодар, ул. Астаны, 143.

Газета выходит один раз в неделю: в четверг

ТЕЛЕФОНЫ:
редактор 66-15-44 (т./факс),
зам. редактора 66-15-46,
ответственный секретарь 66-15-83,
экономика, промышленность 66-15-47,
право, ЧС, 66-15-86,
культура, образование 66-15-84,
социальная политика, медицина, экология 66-15-87,
реклама и объявления 65-12-75, 66-15-40,
отдел подписки 66-15-41,
претензии по качеству печати (7182) 61-80-31.

Письма, рукописи, фотографии и рисунки не рецензируются и не возвращаются. Редакция не берет на себя обязательство отвечать на все письма читателей. Ответственность за содержание рекламных материалов несет рекламодатель. Мнение авторов может не совпадать с позицией редакции. При перепечатке ссылка на «Звезду Прииртышья» обязательна.

Индекс 55444
Тираж номера 1616 экз.
Заказ №1043
Объем в п/л – 8

ВОДНОЕ ПОЛО U14

Характер закаляется в воде

Проведение третьего тура юношеского чемпионата Казахстана по водному поло до 14 лет в бассейне «Ertis Olympic» стало важной проверкой для местных спортсменов. Павлодарская команда пробилась в четвёртый этап из пяти, показав характер в напряжённых матчах с сильными соперниками.

Однако, по словам директора ДЮСШ №1 Марата Смагулова, главный вызов для развития водного поло в регионе – это дефицит тренировочного времени. Бассейн «Ertis Olympic», открытый четыре года назад, вынуждены делить несколько организаций и спортивных школ.

– Главное, что у ребят есть азарт и характер, это чувствуется. Но воды мало, а для водного поло нужны полноценные тренировки на всей площади бассейна, а не на двух дорожках, как сейчас, – отмечает директор.

Снять эту проблему могло бы строительство нового бассейна в микрорайоне Достык, о котором уже заявляли местные власти. Пока этот вопрос решается, популярность секции растет: сейчас в школе занимаются четыре группы, и скоро возникнет нехватка тренерских кадров. Руководство ищет специалистов из других регионов, параллельно помогая им с решением жилищных вопросов.

Сам турнир организован на высоком уровне: размещение, питание и медицинское сопровождение команд из восьми регионов полностью отлажены. Марат Смагулов, имеющий звание заслуженного тренера и многолетний опыт управления разными видами спорта, уверен: потенциал у павлодарских спортсменов есть, и при наличии должной инфраструктуры водное поло будет в области уверенно развиваться.

Молодой тренер по водному поло Карина Наумова – мастер спорта, чемпионка Азии и многократная чемпионка Казахстана и России. В Павлодар она переехала из Астаны в августе прошлого года, чтобы возглавить сборную Павлодарской области. Сейчас под ее руководством занимаются более 60 детей в возрасте от 8 до 15 лет.

Карина Кайратовна тоже говорит о том, что главная проблема, с которой сталкивается тренер, – острый дефицит тренировочного пространства.

– Тренировки у нас по три часа в день. Мы снимаем всего две дорожки, и это очень мало: приходится ширину на месте раскидывать, поэтому полноценно плавать почти не получается, – объясняет Карина Кайратовна.

Чтобы выдерживать такой режим, от детей требуется железная дисциплина. Но не меньше зависит и от

родителей. Местные мамы и папы – настоящая опора команды: они сами закупили новые ворота, организуют промежуточные награждения на этом турнире (например, выбирают «Лучшего игрока матча» по итогам каждой игры) и сплачивают коллектив. Недавно команда отметила свое пятилетие, и родители собрались всем составом.

Психология на турнирах тоже играет огромную роль. Когда на трибунах много родственников, юные спортсмены торопятся бросать мяч. Задача тренера – вовремя успокоить и настроить на тактику, потому что в водном поло ум и хладнокровие часто важнее физической силы.

Сама Карина в свой 31 год умудряется совмещать спорт с воспитанием троих детей. И, судя по тому, как она говорит о своих подопечных, эти энергия и умение расставлять приоритеты отлично передаются и им.

Орхану Каирбаеву 14 лет, и он капитан павлодарской команды. В водное поло пришел пять лет назад по совету родителей – просто попробовать, посмотреть, понравится ли. Понравилось сразу, и с тех пор тренировки стали его главной привычкой.

За эти годы Орхан не просто научился в воде делать то, что лично мне кажется невозможным: одновременно держать баланс, плыть и точно бросать мяч. Со временем эта сложная координация стала автоматической. Он стал дисциплинированным и ловким, и спорт не мешает его учебе в школе №36, а, наоборот, помогает держать тонус. На трибунах его всегда поддерживают родители и родственники. Комфортно чувствовать себя в воде позволяет специальная шапочка с отверстиями для слуха, защищающая уши от травм.

Сам Орхан уверен в своей команде и не сомневается, что у водного поло в регионе большое будущее, ведь это олимпийский вид спорта. А то, что он действительно является сердцем и стержнем команды, подтверждает его тренер. По словам Карины Кайратовны, до Орхана капитаном был лучший бомбардир, но он был ярким индивидуалистом, что для спортсмена хорошо. Орхан же обладает другим, более ценным для капитана качеством – он всегда в связке со всеми, настоящий лидер.

Главный арбитр турнира Дмитрий Селиверстов приехал в Павлодар из Караганды, у него за плечами звание кандидата в мастера спорта.

По его словам, водное поло в Казахстане имеет глубокие корни еще с советских времен. Сегодня география этого вида спорта расширяется: если раньше активно развивались около пяти регионов, то сейчас их уже 12. К традиционным центрам присоединились Павлодар, Кокшетау, Талдыкорган, Усть-Каменогорск и Семей. Такая растущая конкуренция напрямую влияет на качество игры: уровень подготовки ребят повышается, что в перспективе укрепляет составы молодежной и национальной сборных страны.

На текущем третьем этапе чемпионата Казахстана соревнуются юноши до 14 лет. Их матчи состоят из четырех периодов по шесть минут с короткими перерывами (у взрослых команд периоды длятся по восемь минут). При этом бассейн стандартный, как для взрослых - 25 на 20 метров.

Дмитрий отмечает, что водное поло часто ошибочно считают «дешевым» видом спорта из-за минимальной экипировки. Однако на деле он требует дорогостоящей и специфической инфраструктуры.

– Полноценный бассейн для игры должен иметь глубину минимум 2 метра 10 сантиметров, – объясняет Дмитрий Юрьевич. – Это необходимо для того, чтобы все игроки находились на воде и в борьбе никто не имел физического преимущества: высокий парень не сможет опереться на дно и «задавить» более низкого соперника.

Интересная особенность юношеских чемпионатов заключается в формировании судейского корпуса: арбитрами на играх выступают сами тренеры приезжающих команд. Поэтому Дмитрий Юрьевич в эти дни не только следит за соблюдением правил на воде, но и представляет свою область как наставник.

И вот недельный чемпионат завершен. Позади радость побед и грусть от поражений.

По итогам соревнований наши ребята заняли шестое место, это позволит им сыграть финальный тур в Семее с бронзовым призером нынешнего тура – командой Тараза. Победу же увезла из Павлодара команда Астаны, на втором месте – семейские ватерполисты.

Татьяна САРТАКОВА.
Фото Татьяны ВЕРВЕЙКО.