Қоғамдық тыңдауларды өткізу қағидаларына
03.08.2021 жылғы № 286 5-қосымша
бойынша нысан

«Павлодар облысы Баянауыл ауданында өнімділігі жылына 800 мың тонна кен өндіретін алтын өндіру фабрикасының құрылысы» жобасына Ықтимал әсерлер туралы есебі бойынша ашық жиналыстар түріндегі қоғамдық тыңдаулар хаттамасы

1. Аумағында қызмет жүзеге асырылатын немесе аумағына ықпал етілетін әкімшілік-аумақтық бірліктің (облыстардың, республикалық маңызы бар қалалардың, астананың, аудандардың, облыстық және аудандық маңызы бар қалалардың) немесе тиісті әкімшілік-аумақтық бірліктің (ауылдардың, кенттердің, ауылдық округтердің) әкімі аппаратының жергілікті атқарушы органының атауы:
- «Павлодар облысы Баянауыл ауданы әкімінің аппараты» ММ-сі;
- «Баянауыл ауданы Жаңажол ауылдық округі әкімінің аппараты» ММ-сі.

2. Қоғамдық тыңдаулардың тақырыбы: «Павлодар облысы Баянауыл ауданында өнімділігі жылына 800 мың тонна кен өндіретін алтын өндіру фабрикасының құрылысы» жобасының Ықтимал әсерлер туралы есебі.
(қаралатын жобалау құжаттардың толық, нақты атауы)

3. Қоғамдық тыңдауларға шығарылатын құжаттар жіберілген қоршаған ортаны қорғау саласындағы уәкілетті органның және облыстың, республикалық маңызы бар қалалардың, астананың жергілікті атқарушы органының (облыстардың, республикалық маңызы бар қалалардың, астананың, аудандардың, облыстық және аудандық маңызы бар қалалардың) немесе тиісті әкімшілік-аумақтық бірліктің (ауылдардың, кенттердің, ауылдық округтердің) әкімі аппаратының атауы:
- ҚР ЭТРМ «Қоршаған ортаны қорғаудың ақпараттық-талдау орталығы» ШЖҚ РМК-ы.
- «Павлодар облысының жер қойнауын пайдалану, қоршаған орта және су ресурстары басқармасы» ММ-сі.

4. Көзделіп отырған қызметтің орналасатын жері: Павлодар облысы, Баянауыл ауданы. Кадастрлық нөмірлері 14-205-032-020 (алтын өндіру фабрикасына (АӨФ) арналған), 14-205-032-021 (өндірістік алаңға арналған) және 14-205-033-026 (вахталық кентке арналған) жер учаскелері Бүркітті (бұрынғы Қызылқоғам) ауылынан 5,57 км және Көкдомбақ ауылынан 5,56 км қашықтықта орналасқан. Жер телімінің географиялық координаттары төменде көрсетілген:

Бұрыштық нүктелер	Бұрыштық нүктелердің координаттары (географиялық жүйе)					
	Солтүстік ендік			Шығыс бойлық		
	град.	мин.	сек.	град.	мин.	сек.
101	50	51	37.8027	74	58	34.8967
102	50	51	25.2101	74	58	40.0032
103	50	51	25.3467	74	58	1.6058
104	50	51	12.5160	74	57	55.1862
105	50	51	8.0744	74	57	47.6229
106	50	50	56.6131	74	57	54.1292
107	50	50	42.3828	74	57	51.3140
108	50	50	47.5850	74	56	58.4142
109	50	51	40.4961	74	56	36.5676
110	50	51	49.9620	74	57	24.0915
111	50	51	47.8360	74	58	30.8816
301	50	52	2.3859	74	58	24.9798
302	50	52	7.3968	74	58	59.2734
303	50	51	41.5206	74	58	51.8018
304	50	51	37.8027	74	58	34.8967
305	50	51	47.8360	74	58	30.8816

(көзделіп отырған қызмет учаскесі аумағының толық, нақты мекенжайы, географиялық координаттары)

5. Көзделіп отырған қызметтің ықтимал әсеріне қатысы бар барлық әкімшілік-аумақтық бірліктердің атауы: Павлодар облысы, Баянауыл ауданы, Жаңажол ауылдық округі, Мәшһүр Жүсіп ауылы; Павлодар облысы, Баянауыл ауданы, Сәтпаев ауылдық округі, Сәтпаев ауылы.
(белгіленген көзделіп отырған қызметті жүзеге асыру нәтижесінде аумағына әсер етуі мүмкін және аумағында қоғамдық тыңдаулар өткізілетін әкімшілік-аумақтық бірліктердің тізбесі)

6. Бастамашының деректемелері және байланыс деректері: «Уштаган Refinery» ЖШС-і (БСН 240440022063), 050060, Алматы қаласы, Джумалиев көшесі, 112, тел.: 8-776-669-93-38, e-mail: balzhan.amirova@yasaiholding.com

(оның ішінде нақты атауы, заңды және нақты мекенжайы, БСН, телефондары, факстары, электрондық пошталары, сайттары)

7. Ықтимал әсерлер туралы есептерді әзірлеушілердің немесе стратегиялық экологиялық бағалау жөніндегі есептерді дайындау бойынша сырттан тартылған сарапшылардың немесе мемлекеттік экологиялық сараптама объектілерінің құжаттамасын әзірлеушілердің деректемелері мен байланыс деректері: «АНТАЛ» ЖШС-і (БСН 920940000013), 050040, Алматы қаласы, Бұқар Жырау көшесі, 33, «Жеңіс» БО, 50-кеңсе, тел.: 8 (727) 376-33-42, e-mail: office@antal.kz.

(оның ішінде нақты атауы, заңды және нақты мекенжайы, БСН, телефондары, факстары, электрондық пошталары, сайттары)

8. Қоғамдық тыңдаулар өткізілетін күн, уақыт, орын (қоғамдық тыңдаулардың ашық жиналысы өткізілетін күн (күндер) және уақыт): 10.09.2026 жылы, қоғамдық тыңдауларға қатысушыларды тіркеудің басталуы сағат 09:00-да, қоғамдық тыңдаулардың басталуы сағат 10:00-де, өткізілетін орны: Павлодар облысы, Баянауыл ауданы, Мәшһүр Жүсіп ауылы, Айтпахин көшесі, 4 мекенжайында орналасқан Мәшһүр Жүсіп ауылының Мәдениет үйі ғимаратында. Сондай-ақ сілтеме бойынша бейнеконференция арқылы онлайн режимінде https://teams.microsoft.com/meet/42486721089512?p=egrc9yJugogSWT07IQ. Конференция сәйкестендіргіші: 424 867 210 895 12. Құпиясөз: XH79p6rg. Қоғамдық тыңдаудың басталу және аяқталу уақыты-10:00-11:30.

(*атысушыларды тіркеу басталатын күн, уақыт, қоғамдық тыңдаулардың басталу және аяқталу уақыты, тыңдаулар өткізілетін орынның толық және нақты мекенжайы. Қоғамдық тыңдаулар ұзартылатын жағдайда барлық күндер көрсетіледі)*

9. Бастамашы жіберген сұрату хатының көшірмесі және қоғамдық тыңдауларды өткізу шарттарын келісу туралы әкімшілік-аумақтық бірліктердің жергілікті атқарушы органдары ұсынған жауап хаттың көшірмесі осы қоғамдық тыңдаулар хаттамасына қоса беріледі. Сұрау-хаттың және жауап-хаттың көшірмелері осы қоғамдық тыңдау хаттамасына 1-інші қосымшада ұсынылған.

10. Қоғамдық тыңдауларға қатысушыларды тіркеу парағы осы қоғамдық тыңдаулар хаттамасына қоса беріледі. Қоғамдық тыңдауларға қатысушылардың тізімі осы қоғамдық тыңдаулар хаттамасының 2-інші қосымшасында көрсетілген.

11. Қоғамдық тыңдаулар өткізу туралы ақпарат қазақ және орыс тілдерінде келесі жолдармен таратылды:

1) ҚОТРМБМЖ цифрлық жүйесінің «Ашық жиналыстар» бөлімінде: https://hearings.ndbecology.gov.kz/Public/PubHearings/PublicHearingDetail?hearingId=34689. 07.08.2026 жылғы басылым;

2) жергілікті атқарушы органның (облыстың, республикалық маңызы бар қаланың, астананың) ресми интернет-ресурсында немесе әзірлеуші мемлекеттік органның ресми интернет-ресурсында: https://www.gov.kz/memleket/entities/pavlodar-tabigat/press/article/details/243309?lang=ru «Қоғамдық тыңдаулар» бөлімінде, 07.08.2026 жылғы басылым;

(ресми интернет-ресурстардың атауы, сілтемелер және жарияланған күні)

3) қоғамдық тыңдаулар басталған күнге дейін жиырма жұмыс күнінен кешіктірмей, бұқаралық ақпарат құралдарында, оның ішінде кемінде бір газетте және қатысы бар аумақтың шегінде толық немесе ішінара орналасқан тиісті әкімшілік - аумақтық бірліктердің (облыстың, республикалық маңызы бар қаланың, астананың) аумағында таратылатын кемінде бір теле-немесе радиоарна арқылы бұқаралық ақпарат құралдарында: «Звезда Прииртышья» газеті (орыс тілінде) № 29 (20109), 23.07.2026 жылғы, «Saryarqa samaly» газеті (қазақ тілінде) № 29 (16148), 23.07.2026 жылғы. Газеттің сканерленген беттері осы қоғамдық тыңдау хаттамасына 3-інші қосымшасында берілген.

(газеттегі хабарландырудың атауын, нөмірін және жарияланған күнін көрсету, сондай-ақ газеттің сканерленген титулдық беті мен қоғамдық тыңдаулар өткізілетіндігі туралы хабарландыру берілген бетті қамтитын, сканерленген хабарландыруды қоса ұсыну)

«ERTIS» телеарнасы, эфирге шығу күні – 23.07.2026 жылы. Хабарландырудың бейнежазбасы https://youtu.be/PCshmPRATT8 электрондық жеткізгіште ұсынылған. Эфирлік анықтамасы осы қоғамдық тыңдау хаттамасына 4-інші қосымшада берілген.

(теле немесе радиоарнаның атауын, хабарландыру жарияланған күнді көрсету, теле немесе радиоарнада жарияланған қоғамдық тыңдаулар өткізілетіндігі туралы хабарландырудың бейне және аудиожазбасы бар электрондық жеткізгіш қоғамдық тыңдаулардың хаттамасына қоса тіркелуі (жариялануы) тиіс)

4) тиісті әкімшілік-аумақтық бірліктердің (облыстардың, республикалық маңызы бар қалалардың, астананың, аудандардың, облыстық және аудандық маңызы бар қалалардың, ауылдардың, кенттердің, ауылдық округтердің) аумағында мүдделі жұртшылық үшін қолжетімді орындарда 4 дана мәтіндік хабарландыру орналастырылды: мәтіндік хабарландыруды «Павлодар облысы Баянауыл ауданы Жаңажол ауылдық округі әкімінің аппараты» ММ-сінің ақпараттық стендінде (мекенжайы: Айтпахин көшесі, 1) және Бүркітті ауылының блок-модулі жанында орналасқан құдық маңындағы ақпараттық стендте орналастыру. Фотоматериалдар осы қоғамдық тыңдау хаттамасына 5-інші қосымшада ұсынылған.

12. Қоғамдық тыңдауларға қатысушылардың шешімдері: Қоғамдық тыңдаулардың төрағасы – Павлодар облысы Баянауыл ауданы әкімінің орынбасары Арыстанбеков Еркын Темирболатович. Қоғамдық тыңдаулардың хатшысы болып «Уштаган Refinery» ЖШС-нің экологы Амирова Балжан Бакытбековна тағайындалды. Дауыс беру нәтижелері: «қолдады» – 46 **тіркелген қатысушылар**, «қарсы» – 0 , «қалыс қалды» – **0 қатысушы.**

(хатшыны таңдау туралы. Қоғамдық тыңдауларға қатысушылардың «қолдаймын», «қарсымын», «қалыс қаламын» деп дауыс бергендер санын көрсету)

Қоғамдық тыңдаулар регламенті:

1. Қоғамдық тыңдауларға қатысушыларды тіркеу сағат 09:00-дан 10:00-ге дейін;
2. Келісілген уақытта қоғамдық тыңдаулардың ашылуы;
3. Негізгі баяндамашының сөз сөйлеуі – презентацияға 20 минутқа дейін;
4. Қоғамдық тыңдаулар тақырыбы бойынша барлық сөйлеген сөздерден кейін сұрақ-жауап уақыты. Сұрақтар нақты тұжырымдалуы, жобаның мәнін көрсетуі және қоғамдық тыңдау тақырыбына қатысы болуы керек;
5. Сұрақтарға жауаптар – 5 минутқа дейін;
6. Бастамашыл сөз сөйлеушілер – 5 минутқа дейін;
7. Хаттаманы дайындау үшін бейнежазба жүргізілетін болады;
8. Қоғамдық тыңдауларды қорытындылау – 15 минутқа дейін;
9. Қоғамдық тыңдаулар хаттамасын хатшы дайындайды және оған жиналыстың төрағасы мен хатшысы қол қояды.

Қоғамдық тыңдауларға қатысушылар регламентті бекітті: «қолдады» – **46 тіркелген қатысушылар**, «қарсы» – 0 , «қалыс қалды» – **0 қатысушы.**

(регламентті бекіту туралы. Қоғамдық қатысушылардың санын көрсету: «қарсы емес», «қарсы», «қалыс қалды»)

Осы Қағидалардың 23-тармағына сәйкес себептерін көрсете отырып, қоғамдық тыңдауларды жарамсыз деп тану туралы: қоғамдық тыңдаулар мүдделі жұртшылықтың және жергілікті атқарушы органдар өкілдерінің қатысуына байланысты **өтті деп танылды**.

осы Қағидалардың 23-тармағына сәйкес себептерді көрсете отырып, қоғамдық Тыңдаулар өткізілмеді деп тану туралы. Қоғамдық тыңдауларға қатысушылардың «қолдаймын», «қарсымын», «қалыс қаламын» деп дауыс бергендер санын көрсету)

13. Барлық тыңдалған баяндамалар туралы мәліметтер: Жобалаушы, эколог – Асанов Даулет Асанович *(баяндамашының тегі, аты және әкесінің аты (бар болса), лауазымы, өкілі болып отырған ұйымның атауы)*.

Тыңдаулар кезінде сөз сөйлегендер: Ықтимал әсерлер туралы есебі бойынша, Асанов Д.А., презентация 24 слайдтан тұрады *(баяндама тақырыбы, беттер, слайдтар, файлдар, плакаттар, сызбалар саны)*

Қоғамдық тыңдауларға шығарылған презентациялары осы қоғамдық тыңдаулардың хаттамасына қоса беріледі (6-ншы қосымша).

14. Қоғамдық тыңдаулар хаттамасының ажырамас бөлігі болып табылатын және қоғамдық тыңдаулар өткізілгенге дейін және өткізу кезінде келіп түскен барлық ескертулер мен ұсыныстарды қамтитын жиынтық кесте. Қоғамдық тыңдаулардың тақырыбына мүлде қатысы жоқ ескертулер мен ұсыныстар кестеге «қоғамдық тыңдаулардың тақырыбына қатысы жоқ» деген белгімен енгізіледі. Қоғамдық тыңдаулардың алдында келіп түскен ескертулер мен ұсыныстардың жиынтық кестесі осы қоғамдық тыңдаулар хаттамасына 7-інші қосымшасында ұсынылған, қоғамдық тыңдаулар барысында келіп түскен ескертулер мен ұсыныстар – 8-інші қосымшасында ұсынылған.

15. Қоғамдық тыңдауларға қатысушылардың қаралып отырған құжаттар мен тыңдалған баяндамалардың толықтығы мен түсіну үшін жеңілдігі тұрғысынан алғандағы сапасы жөніндегі пікірі, оларды жақсарту бойынша ұсынымдары: қоғамдық тыңдауларға қатысушылар тарапынан материалдардың сапасы, толықтығы және қолжетімділігі жөнінде ескертулер мен ұсыныстар түскен жоқ.

(тегі, аты және әкесінің аты (бар болса), лауазымы, өкілі болып отырған ұйымның атауы, пікірлері мен ұсынымдары)

16. Қоғамдық тыңдаулар хаттамасына шағымдану Қазақстан Республикасының Әкімшілік рәсімдік-процестік кодексіне сәйкес сот және сотқа дейінгі тәртіппен мүмкін болады.

17. Қоғамдық тыңдаулардың төрағасы:
Баянауыл ауданы әкімінің орынбасары:

Арыстанбеков Еркын Темирболатович _____ « 10 » қыркүйек 2026 жыл
қолы

(тегі, аты және әкесінің аты (бар болса), лауазымы, өкілі болып табылатын ұйымның атауы, қолы, күні)

18. Қоғамдық тыңдаулардың хатшысы:
«Уштаган Refinery» ЖШС-нің экологы»:

Амирова Балжан Бакытбековна _____ « 10 » қыркүйек 2026 жыл
қолы

(тегі, аты және әкесінің аты (бар болса), лауазымы, өкілі болып табылатын ұйымның атауы, қолы, күні)

1 қосымша

Приложение 3.1.
к Правилам проведения
общественных слушаний

Форма письма-запроса от инициатора общественных слушаний на проведение общественных слушаний в местные исполнительные органы административно-территориальных единиц (района, города)

исходящий номер: 26161355001, Дата: 13.07.2026

(регистрационные данные письма, исходящий номер, дата)

Информируем Вас о: Проведение оценки воздействия на окружающую среду (в том числе сопровождаемой оценкой трансграничных воздействий)

(наименование в соответствии с пунктом 12 настоящих Правил)

Будет осуществляться на следующей территории:

(территория воздействия, географические координаты участка)

Предоставляем перечень административно-территориальных единиц, на территорию которых может быть оказано воздействие, и на территории которых будут проведены общественные слушания: село Буркутты (быв. Кызылкогам) (5,57 км), село Кокдомбак (5,56 км)

Предмет общественных слушаний: Отчет о возможных воздействиях к РП «Строительство золотоизвлекательной фабрики производительной мощностью 800 тыс. тонн руды в год в Баянаульском районе Павлодарской области»

(тема, название общественных слушаний, предмет общественных слушаний в обязательном случае должен содержать точное наименование, место осуществления, срок намечаемой деятельности и наименование инициатора намечаемой деятельности

Просим согласовать нижеуказанные условия проведения общественных слушаний: РК, Павлодарская область, Баянаульский район, Жанажольский сельский округ, село Мәшһүр Жүсіп (быв. Жанажол), ул. Айтпахина 4, в здании Дом культуры . Для жителей села Буркутты (быв. Кызылкогам) будет предоставлен трансфер для участия в общественных слушаниях. Время отправки транспорта - 10.09.2026 г. в 09.00. Пункт сбора – Колодец Блок Модуль села Буркутты (быв. Кызылкогам). , 10.09.2026 10:00

(место, дата и время начала проведения общественных слушаний)

Место проведения общественных слушаний в населенном (-ых) пункте (-ах) обосновано их ближайшим расположением к территории намечаемой деятельности (14,32 км).

Объявление о проведении общественных слушаний на казахском и русском языках будет распространено следующими способами:
Газета «Звезда Прииртышья» (на русском),Газета «Sarıyarqa samalı» (на казахском) ; Телеканал – «Ertis»

(наменование газеты, теле- и радиоканала, где будет размещено объявление)

Доски объявлений административных здании

(расположение мест, специально предназначенных для размещения печатных объявлений (доски объявлений)

Просим также подтвердить наличие технической возможности организации видеоконференцсвязи в ходе проведения общественных слушаний.

В соответствии с Экологическим кодексом Республики Казахстан и Правилами проведения общественных слушаний, общественные слушания проводятся под председательством представителя местного исполнительного органа соответствующей административно-территориальной единицы (района, города). Местный исполнительный орган обеспечивает видео- и аудиозапись открытого собрания общественных слушаний. Электронный носитель с видео- и аудиозаписью всего хода открытого собрания общественных слушаний с начала регистрации до закрытия общественных слушаний и подведением итогов слушаний, подлежит приобщению (публикации) к протоколу общественных слушаний.

В соответствии с требованиями законодательства просим обеспечить регистрацию участников общественных слушаний и видео- и аудиозапись общественных слушаний.»

Товарищество с ограниченной ответственностью ""Уштаган Refinery"" (БИН: 240440022063), +7(778)-983-68-56, aidos.kozhakov@yasaiholding.com,

(фамилия, имя и отчество (при наличии), должность, наименование организации представителем которой является, подпись, контактные данные инициатора общественных слушаний).

Приложение 3.
к Правилам проведения
общественных слушаний

Форма письма-ответа инициатору общественных слушаний от местных исполнительных органов административно-территориальных единиц (района, города) на проведение общественных слушаний

исходящий номер: 26161355001, Дата: 13.07.2026

(регистрационные данные письма, исходящий номер, дата)

«В ответ на Ваше письмо (исх. №26161355001, от 13.07.2026 (дата)) о согласовании предлагаемых Вами условий проведения общественных слушаний, сообщаем следующее:

«Согласовываем проведение общественных слушаний по предмету Отчет о возможных воздействиях к РП «Строительство золотоизвлекательной фабрики производительной мощностью 800 тыс. тонн руды в год в Баянаульском районе Павлодарской области», в предлагаемую Вами 10.09.2026 10:00, РК, Павлодарская область, Баянаульский район, Жанажольский сельский округ, село Мәшһүр Жүсіп (быв. Жанажол), ул. Айтпахина 4, в здании Дом культуры . Для жителей села Буркутты (быв. Кызылкогам) будет предоставлен транфер для участия в общественных слушаниях. Время отправки транспорта - 10.09.2026 г. в 09.00. Пункт сбора – Колодец Блок Модуль села Буркутты (быв. Кызылкогам). (дату, место, время начала проведения общественных слушаний)»

(к причинам несогласования относятся: место проведения не относится к территории административно-территориальных единиц, на которую может быть оказано воздействие в результате осуществления намечаемой деятельности; дата и время проведения выпадает на выходные и/или праздничные дни, нерабочее время. "Поддерживаем, предложенные Вами способы распространения объявления о проведения общественных слушаний". или "Предлагаем дополнить (заменить) следующими способами, для более эффективного информирования общественности").

«Подтверждаем наличие технической возможности организации видеоконференцсвязи в ходе проведения общественных слушаний».

«Перечень заинтересованных государственных органов: 1. 2.»

Товарищество с ограниченной ответственностью ""Уштаган Refinery"" (БИН: 240440022063), +7(778)-983-68-56, aidos.kozhakov@yasaiholding.com,

(фамилия, имя и отчество (при наличии), должность, наименование организации представителем которой являются, подпись, контактные данные инициатора общественных слушаний).

2 қосымша

Қоғамдық тыңдаулар хаттамасына
2-қосымша

«Павлодар облысы Баянауыл ауданында өнімділігі жылына 800 мың тонна кен өндіретін алтын өндіру фабрикасының құрылысы» жобасының Ықтимал әсерлер туралы есебі бойынша ашық жиналыс түрінде қоғамдық тыңдауларға қатысушылардың тіркеу парағы

10 қыркүйек 2026 ж. Мәшһүр Жүсіп ауылы

№ р/с	Қатысушының аты-жөні	Қатысушы санаты (мүдделі жұртшылықтың, жұртшылықтың, мемлекеттік органның өкілі, Бастамашы)	Байланыс телефон нөмірі	Қатысу форматы (жеке немесе конференц-байланыс арқылы)	Қолы (ашық жиналысқа қатысқан жағдайда)
1	Амирова Балжан	Эколог ТОО „Уштаган Резервуар"	87766699338	жеке	
2	Дашова Аігүл	Эколог ТОО „Антал" проектант	87776895225	жеке	
3	Кенжебек Адос	проект менеджер ТОО "Уштаган Резервуар"	87783836856	жеке	
4	Жарилгасова Бахытжамал	ауыл тұрғыны	8771 6297265	жеке	
5	Абишев Канат К.	Зам. директора ТОО "УштаганР"	87777472212	жеке	
6	Черемных Николай	житель г. Усть-Каменогорск	87772835151	жеке	
7	Дауытов Сайлау	Бұрлітті ауылының тұрғыны	8705128888 32	жеке	
8	Жарашор Байгарбалат С.	Бұрлітті ауылының тұрғыны	87773933275	жеке	
9	Бейсенов Артур	Бас инженер ТОО „АНТАЛ"	+77017286699	жеке	
10	Асанов Дәулет Асанович	эколог, Уштаган Резервуар	87771425339	жеке	

1

«Павлодар облысы Баянауыл ауданында өнімділігі жылына 800 мың тонна кен өндіретін алтын өндіру фабрикасының құрылысы» жобасының Ықтимал әсерлер туралы есебі бойынша ашық жиналыс түрінде қоғамдық тыңдауларға қатысушылардың тіркеу парағы

10 қыркүйек 2026 ж. Мәшһүр Жүсіп ауылы

№ р/с	Қатысушының аты-жөні	Қатысушы санаты (мүдделі жұртшылықтың, жұртшылықтың, мемлекеттік органның өкілі, Бастамашы)	Байланыс телефон нөмірі	Қатысу форматы (жеке немесе конференц-байланыс арқылы)	Қолы (ашық жиналысқа қатысқан жағдайда)
11	Ермекбаев Акимбай О.	Бұрлітті ауыл. тұрғыны	87766472575	жеке	
12	Акжигитов Н. Ж.	Партия „Бақыт" Баянауыл аф. Ербасар	87057690759	жеке	
13	Ақылжанова А. К.	ТОО Уштаган	87011115872	жеке	
14	Жаңтөрбай Әділхан Т.	Мәдениет бөлім. ұйымдастырушы	87779577106	жеке	
15	Парфановский Сергей В.	Уштаган Р. инженер энергет.	87011853609	жеке	
16	Байханов Жұмажан Б.	ауыл тұрғыны	87716853073	жеке	
17	Асылбеков Ж. Б.	ауыл тұрғыны	87054217289	жеке	
18	Жексенбин С. М.	жігіт	87753851576	жеке	
19	Осканкулов С. Б	Директор Уштаган Реф	87717555572	жеке	
20	Сейтов жұлмекен А.	ШҚ басшысы „Аққоян"	87776931607	жеке	
21	Жанахметов Б. З.	Басшының орынбасары „Жаңа сектордың"	87777620070	жеке	
22	Жарылгаев Ж. И.	Мәдениет үйінде жұмысшы	87713796068	жеке	

2

«Павлодар облысы Баянауыл ауданында өнімділігі жылына 800 мың тонна кен өндіретін алтын өндіру фабрикасының құрылысы» жобасының Ықтимал әсерлер туралы есебі бойынша ашық жиналыс түрінде қоғамдық тыңдауларға қатысушылардың тіркеу парағы

10 қыркүйек 2026 ж. Мәшһүр Жүсіп ауылы

№ р/с	Қатысушының аты-жөні	Қатысушы санаты (мүдделі жұртшылықтың, жұртшылықтың, мемлекеттік органның өкілі, Бастамашы)	Байланыс телефон нөмірі	Қатысу форматы (жеке немесе конференц-байланыс арқылы)	Қолы (ашық жиналысқа қатысқан жағдайда)
23	Арыстанбеков Е. Т.	Баянауыл ауданы жім. орынбасары	87052747799	жеке	
24	Абдразакова Ш.	ауыл тұрғыны	87052379326	жеке	
25	Мейрамов Руслан О.	ауыл тұрғыны	87054818254	жеке	
26	ОРАЗАЛИНОВ Е. И.	БАЙТАК	87078288684	жеке	
27	Саматов Жанайдар Ж.	ауыл тұрғыны	87011773892	жеке	
28	Курманғалиев А. О.	ауыл тұрғыны	87773441768	жеке	
29	Абдрахманов Ж. Т.	ауыл тұрғыны	87053757132	жеке	
30	Игнатов В. В.	ауыл тұрғыны	87712153679	жеке	
31	Касенов Ернебулан	ауыл тұрғыны	87779341854	жеке	
32	Нурмуханова А. А	ТОО „Астал" экопог	87774805685	жеке	
33	Саматова Г. К	бас маман	87762296995	жеке	
34	Қасым Н. Т.	іс жүргізуші	87762436053	жеке	

3

<u>Онлайн-конференция арқылы</u>
қоғамдық тыңдауларға қатысушылардың тізімі

№ р/с	ФАЖ	Мекенжайы	Мәртебесі, лауазымы	Байланыс нөмірі
1	Рахманбердиева Бахытгуль Шадияровна	Павлодар қаласы	«Павлодар облысының жер қойнауын пайдалану, қоршаған орта және су ресурстары басқармасы» ММ-сі, бас маман	372178
2	Кравченко Максим Александрович	Павлодар қаласы	«ЭКОМ» ҚБ	87074949462
3	Маратова Гулира	Өскемен қаласы	Эколог	87076950045
4	Парубчишина Валерия	Өскемен қаласы	Эколог	87779820636
5	Әлжапарқызы Инабат	Алматы қаласы	Эколог	-
6	Бобров Дмитрий Дмитриевич	Алматы қаласы	Тұрғын	877055777774
7	Исембаева Айжан	Алматы қаласы	«Антал» ЖШС-і, эколог	87776895225
8	Нурмуханова Алтынай	Алматы қаласы	«Антал» ЖШС-і, эколог	-
9	Киселева Юлия	-	-	87771349431

3 қосымша

SARYARQA SAMALY

Павлодар облыстық газеті
1929 жылғы 15 ақпаннан шығады

23 шілде, бейсенбі
2026 жыл
№29 (16148)

ssamaly29@gmail.com www.saryarka-samaly.kz facebook.com/saryarqasamaly @saryarqa_samaly @saryarqa_samaly

ӨҢІР

Тарих пен туризм тоғысқанда

Суретті түсірген - Есенжол Исабек

Баянауылға ат басын бұрған әрбір қонақтың алғашқы аялдамасына айналатын «Сарыарқа сыры» визит-орталығы өз есігін айқара ашты. Заманауи үлгіде бой көтерген жаңа нысан туристерге жан-жақты ақпараттық қызмет көрсетумен қатар ауданның бай тарихын, көркем табиғатын және ұлттық құндылықтарын танытатын маңызды мәдени кеңістікке айналмақ.

Жалғасы 8-бетте ▸▸

Телефон нөмірлерінен осы QR кодты сканерлеу арқылы видео көре аласыз.

Нақпа-нақ

Биыл облыста алты айда

11 092

адам жұмыспен қамтылды

АҚСУ - 65 ЖЫЛ

МЕТАЛЛУРГТЕР ҚАЛАСЫ!

9 бет

«ЖАС TIMES»

ӘУЛЕТТІҢ ҰЙЫТҚЫСЫ БОЛҒАН АЛТЫНАЙ

13-16 беттер

САЯСАТ

ТАЛПЫНЫС БАЙҚАЛАДЫ

21 бет

Құрметті тұрғындар!

10.09.2026 жылы сағат 10:00-де Павлодар облысы, Баянауыл ауданы, Мәшһүр Жүсіп ауылы, Айтпахин көшесі, 4 мекенжайында орналасқан Мәшһүр Жүсіп ауылының Мәдениет үйі ғимаратында «Павлодар облысы Баянауыл ауданында өнімділігі жылына 800 мың тонна кен өндіретін алтын өндіру фабрикасының құрылысы» жобасының Ықтимал әсерлер туралы есебі бойынша ашық жиналыс түрінде қоғамдық тыңдаулар өтеді.

Бұрқітті ауылының (бұрынғы Қызылқоғам) тұрғындары үшін Мәшһүр Жүсіп ауылындағы қоғамдық тыңдауларға қатысу мақсатында келік ұйымдастырылады. Келіктің Бұрқітті ауылынан шығу уақыты - 10.09.2026 жылы сағат 09:00. Жиналу орны - Бұрқітті ауылының Блок-модуль құдығы.

Әсер ету аумағы: Қазақстан Республикасы, Павлодар облысы, Баянауыл ауданы, Жаңажол ауылдық округі және Сәтбаев ауылдық округі.

Жұмыс учаскесінің графикалық координаттары: 101)50 51 37.8027,74 58 34.8967,-36.127 102)50 51 25.2101,74 58 40.0032,-36.131 103)50 51 25.3467,74 58 1.6058,-36.124 104)50 51 12.5160,74 57 55.1862,-36.126 105)50 51 8.0744,74 57 47.6229,-36.126 106)50 50 56.6131,74 57 54.1292,-36.130 107)50 50 42.3828,74 57 51.3140,-36.133 108)50 50 47.5850,74 56 58.4142,-36.122 109)50 51 40.4961,74 56 36.5676,-36.105 110)50 51 49.9620,74 57 24.0915,-36.111 111)50 51 47.8360,74 58 30.8816,-36.124 301)50 52 2.3859,74 58 24.9798,-36.119 302)50 52 7.3968,74 58 59.2734,-36.124 303)50 51 41.5206,74 58 51.8018,-36.129 304)50 51 37.8027,74 58 34.8967,-36.127 305)50 51 47.8360,74 58 30.8816,-36.124.

Қатысушыларды тіркеу 1 сағат бұрын, жеке басын куәландыратын құжатты көрсеткен кезде жүргізіледі.

Тұрақты интернет байланысы болған жағдайда бейнеконференция (БКС) форматында қоғамдық тыңдауларға қосылуға болады. Тәтенше жағдай немесе шектеу іс-шаралары, оның ішінде карантин енгізілген жағдайда, аталған қоғамдық тыңдаулар тек онлайн-форматта өткізілетін болады.

Конференцияға қатысу үшін төмендегі сілтеме арқылы өту қажет:

https://teams.microsoft.com/meet/42486721 089512?p=egrc9yJugoqSWT0TlQ. Конференция сәйкестендіргіші: 424 867 210 895 12. Құпиясөз: XH79p6rg.

Бастамашы: «Ұштаған Refinery» ЖШС-і (БСН 240440022063). Қазақстан Республикасы, 050060, Алматы қаласы, Жұмалиев көшесі, 112, телефон: 8-777-250-18-95, e-mail: vladimir.vypritskiy@yasaiholding.com.

Материалдарды әзірлеуші: «АНТАЛ» ЖШС-і (БСН 920940000013). Қазақстан Республикасы, Алматы қаласы, Бұқар Жырау көшесі, 33, «Жеңіс» БО, 50-кеңсе, телефоны: 8(727) 376-33-42, e-mail: office@antal.kz.

Жергілікті атқарушы орган: «Павлодар облысының жер қойнауын пайдалану, қорғаған орта және су ресурстары басқармасы» ММ-сі, Павлодар қаласы, Жеңіс алаңы, 5Б, тел.: 8-705-540-30-51, 8-7182-372-178, buhina.raushan@pavlodar.gov.kz, unosvr_15.07.2025@mail.ru, https://www.gov.kz/memleket/entities/pavlodar-tabigat/.

Жобалық құжаттама https://ndbecology.gov.kz/ Қорғаған орта мен табиғи ресурстар мониторингінің бірыңғай мемлекеттік жүйесінде және ЖАО сайтында https://www.gov.kz/memleket/entities/pavlodar-tabigat/ орналастырылған.

Мүдделі жұртшылықтың ескертулері мен ұсыныстары қоғамдық тыңдаулар өтетін күнге дейін 3 жұмыс күнінен кешіктірмей «Павлодар облысының жер қойнауын пайдалану, қорғаған орта және су ресурстары басқармасы» ММ-сінің buhina.raushan@pavlodar.gov.kz, unosvr_15.07.2025@mail.ru поштасына немесе ҚОТРМБМЖ қабылданады.

Қосымша ақпаратты balzhan.amirova@yasaiholding.com, office@antal.kz электронды пошталары және **8-776-669-93-38, 8(727) 376-33-42** телефондары арқылы алуға болады.

(2089, 2097)

Құрметті тұрғындар!

11.09.2026 жылы сағат 15:00-де Павлодар облысы, Баянауыл ауданы, Сәтбаев ауылы, Рахымжан көшесі, 4 мекенжайында орналасқан Сәтбаев ауылының Мәдениет үйі ғимаратында «Павлодар облысы Баянауыл ауданында өнімділігі жылына 800 мың тонна кен өндіретін алтын өндіру фабрикасының құрылысы» жобасының Ықтимал әсерлер туралы есебі бойынша ашық жиналыс түрінде қоғамдық тыңдаулар өтеді.

Көкдомбақ және Мұса Шорман ауылдарының тұрғындары үшін Сәтбаев ауылындағы қоғамдық тыңдауларға қатысу мақсатында келік ұйымдастырылады. Келіктің шығу уақыты - 11.09.2026 жылы жылы сағат 13:30. Жиналу орны - Көкдомбақ ауылындағы ескі мәдениет үйі, Мұса Шорман ауылындағы ауылдық клуб.

Әсер ету аумағы: Қазақстан Республикасы, Павлодар облысы, Баянауыл ауданы, Жаңажол ауылдық округі және Сәтбаев ауылдық округі.

Жұмыс учаскесінің графикалық координаттары: 101)50 51 37.8027,74 58 34.8967,-36.127 102)50 51 25.2101,74 58 40.0032,-36.131 103)50 51 25.3467,74 58 1.6058,-36.124 104)50 51 12.5160,74 57 55.1862,-36.126 105)50 51 8.0744,74 57 47.6229,-36.126 106)50 50 56.6131,74 57 54.1292,-36.130 107)50 50 42.3828,74 57 51.3140,-36.133 108)50 50 47.5850,74 56 58.4142,-36.122 109)50 51 40.4961,74 56 36.5676,-36.105 110)50 51 49.9620,74 57 24.0915,-36.111 111)50 51 47.8360,74 58 30.8816,-36.124 301)50 52 2.3859,74 58 24.9798,-36.119 302)50 52 7.3968,74 58 59.2734,-36.124 303)50 51 41.5206,74 58 51.8018,-36.129 304)50 51 37.8027,74 58 34.8967,-36.127 305)50 51 47.8360,74 58 30.8816,-36.124.

Қатысушыларды тіркеу 1 сағат бұрын, жеке басын куәландыратын құжатты көрсеткен кезде жүргізіледі.

Тұрақты интернет байланысы болған жағдайда бейнеконференция (БКС) форматында қоғамдық тыңдауларға қосылуға болады. Тәтенше жағдай немесе шектеу іс-шаралары, оның ішінде карантин енгізілген жағдайда, аталған қоғамдық тыңдаулар тек онлайн-форматта өткізілетін болады.

Конференцияға қатысу үшін төмендегі сілтеме арқылы өту қажет:

https://teams.microsoft.com/meet/48364596169830?p=efXNhgWnQ7LxQMK3Yo. Конференция сәйкестендіргіші: 483 645 961 698 30. Құпиясөз: CD97uT7A.

Бастамашы: «Ұштаған Refinery» ЖШС-і (БСН 240440022063). Қазақстан Республикасы, 050060, Алматы қаласы, Жұмалиев көшесі, 112, телефон: 8-777-250-18-95, e-mail: vladimir.vypritskiy@yasaiholding.com.

Материалдарды әзірлеуші: «АНТАЛ» ЖШС-і (БСН 920940000013). Қазақстан Республикасы, Алматы қаласы, Бұқар Жырау көшесі, 33, «Жеңіс» БО, 50-кеңсе, телефоны: 8(727) 376-33-42, e-mail: office@antal.kz.

Жергілікті атқарушы орган: «Павлодар облысының жер қойнауын пайдалану, қорғаған орта және су ресурстары басқармасы» ММ-сі, Павлодар қаласы, Жеңіс алаңы, 5Б, тел.: 8-705-540-30-51, 8-7182-372-178, buhina.raushan@pavlodar.gov.kz, unosvr_15.07.2025@mail.ru, https://www.gov.kz/memleket/entities/pavlodar-tabigat/.

Жобалық құжаттама https://ndbecology.gov.kz/ Қорғаған орта мен табиғи ресурстар мониторингінің бірыңғай мемлекеттік жүйесінде және ЖАО сайтында https://www.gov.kz/memleket/entities/pavlodar-tabigat/ орналастырылған.

Мүдделі жұртшылықтың ескертулері мен ұсыныстары қоғамдық тыңдаулар өтетін күнге дейін 3 жұмыс күнінен кешіктірмей «Павлодар облысының жер қойнауын пайдалану, қорғаған орта және су ресурстары басқармасы» ММ-сінің buhina.raushan@pavlodar.gov.kz, unosvr_15.07.2025@mail.ru поштасына немесе ҚОТРМБМЖ қабылданады.

Қосымша ақпаратты balzhan.amirova@yasaiholding.com, office@antal.kz электронды пошталары және **8-776-669-93-38, 8(727) 376-33-42** телефондары арқылы алуға болады.

(2089, 2097)

Құрметті тұрғындар!

10.09.2026 жылы сағат 12:00-де Павлодар облысы, Баянауыл ауданы, Мәшһүр Жүсіп ауылы, Айтпахин көшесі, 4 мекенжайында орналасқан Мәшһүр Жүсіп ауылының Мәдениет үйі ғимаратында «Павлодар облысы Баянауыл ауданында өнімділігі жылына 800 мың тонна кен өндіретін алтын өндіру фабрикасының құры-лысы» жобасының Экологиялық рұқсат материалдары бойынша ашық жиналыс түрінде қоғамдық тыңдаулар өтеді.

Бұрқітті ауылының (бұрынғы Қызылқоғам) тұрғындары үшін Мәшһүр Жүсіп ауылындағы қоғамдық тыңдауларға қатысу мақсатында келік ұйымдастырылады. Келіктің Бұрқітті ауылынан шығу уақыты - 10.09.2026 жылы сағат 09:00. Жиналу орны - Бұрқітті ауылының Блок-модуль құдығы.

Әсер ету аумағы: Қазақстан Республикасы, Павлодар облысы, Баянауыл ауданы, Жаңажол ауылдық округі және Сәтбаев ауылдық округі.

Жұмыс учаскесінің графикалық координаттары: 101)50 51 37.8027,74 58 34.8967,-36.127 102)50 51 25.2101,74 58 40.0032,-36.131 103)50 51 25.3467,74 58 1.6058,-36.124 104)50 51 12.5160,74 57 55.1862,-36.126 105)50 51 8.0744,74 57 47.6229,-36.126 106)50 50 56.6131,74 57 54.1292,-36.130 107)50 50 42.3828,74 57 51.3140,-36.133 108)50 50 47.5850,74 56 58.4142,-36.122 109)50 51 40.4961,74 56 36.5676,-36.105 110)50 51 49.9620,74 57 24.0915,-36.111 111)50 51 47.8360,74 58 30.8816,-36.124 301)50 52 2.3859,74 58 24.9798,-36.119 302)50 52 7.3968,74 58 59.2734,-36.124 303)50 51 41.5206,74 58 51.8018,-36.129 304)50 51 37.8027,74 58 34.8967,-36.127 305)50 51 47.8360,74 58 30.8816,-36.124.

Қатысушыларды тіркеу 1 сағат бұрын, жеке басын куәландыратын құжатты көрсеткен кезде жүргізіледі.

Тұрақты интернет байланысы болған жағдайда бейнеконференция (БКС) форматында қоғамдық тыңдауларға қосылуға болады. Тәтенше жағдай немесе шектеу іс-шаралары, оның ішінде карантин енгізілген жағдайда, аталған қоғамдық тыңдаулар тек онлайн-форматта өткізілетін болады.

Конференцияға қатысу үшін төмендегі сілтеме арқылы өту қажет:

https://teams.microsoft.com/meet/49459815 2853957?p=1NFgnKiaX2ARsQl5Ifw. Конференция сәйкестендіргіші: 494 598 152 853 95. Құпиясөз: oJ9t8uv6.

Бастамашы: «Ұштаған Refinery» ЖШС-і (БСН 240440022063). Қазақстан Республикасы, 050060, Алматы қаласы, Жұмалиев көшесі, 112, телефон: 8-777-250-18-95, e-mail: vladimir.vypritskiy@yasaiholding.com.

Материалдарды әзірлеуші: «АНТАЛ» ЖШС-і (БСН 920940000013). Қазақстан Республикасы, Алматы қаласы, Бұқар Жырау көшесі, 33, «Жеңіс» БО, 50-кеңсе, телефоны: 8(727) 376-33-42, e-mail: office@antal.kz.

Жергілікті атқарушы орган: «Павлодар облысының жер қойнауын пайдалану, қорғаған орта және су ресурстары басқармасы» ММ-сі, Павлодар қаласы, Жеңіс алаңы, 5Б, тел.: 8-705-540-30-51, 8-7182-372-178, buhina.raushan@pavlodar.gov.kz, unosvr_15.07.2025@mail.ru, https://www.gov.kz/memleket/entities/pavlodar-tabigat/.

Жобалық құжаттама https://ndbecology.gov.kz/ Қорғаған орта мен табиғи ресурстар мониторингінің бірыңғай мемлекеттік жүйесінде және ЖАО сайтында https://www.gov.kz/memleket/entities/pavlodar-tabigat/ орналастырылған.

Мүдделі жұртшылықтың ескертулері мен ұсыныстары қоғамдық тыңдаулар өтетін күнге дейін 3 жұмыс күнінен кешіктірмей «Павлодар облысының жер қойнауын пайдалану, қорғаған орта және су ресурстары басқармасы» ММ-сінің buhina.raushan@pavlodar.gov.kz, unosvr_15.07.2025@mail.ru поштасына немесе ҚОТРМБМЖ қабылданады.

Қосымша ақпаратты balzhan.amirova@yasaiholding.com, office@antal.kz электронды пошталары және **8-776-669-93-38, 8(727) 376-33-42** телефондары арқылы алуға болады.

(2089, 2097)

Құрметті тұрғындар!

11.09.2026 жылы сағат 16:30-да Павлодар облысы, Баянауыл ауданы, Сәтпаев ауылы, Рахымжан көшесі, 4 мекенжайында орналасқан Сәтпаев ауылының Мәдениет үйі ғимаратында «Павлодар облысы Баянауыл ауданында өнімділігі жылына 800 мың тонна кен өндіретін алтын өндіру фабрикасының құрылысы» жобасының Экологиялық рұқсат материалдары бойынша ашық жиналыс түрінде қоғамдық тыңдаулар өтеді.

Көкдомбақ және Мұса Шорман ауылдарының тұрғындары үшін Сәтпаев ауылындағы қоғамдық тыңдауларға қатысу мақсатында келік ұйымдастырылады. Келіктің шығу уақыты - 11.09.2026 жылы жылы сағат 13:30. Жиналу орны - Көкдомбақ ауылындағы ескі мәдениет үйі, Мұса Шорман ауылындағы ауылдық клуб.

Әсер ету аумағы: Қазақстан Республикасы, Павлодар облысы, Баянауыл ауданы, Жаңажол ауылдық округі және Сәтбаев ауылдық округі.

Жұмыс учаскесінің графикалық координаттары: 101)50 51 37.8027,74 58 34.8967,-36.127 102)50 51 25.2101,74 58 40.0032,-36.131 103)50 51 25.3467,74 58 1.6058,-36.124 104)50 51 12.5160,74 57 55.1862,-36.126 105)50 51 8.0744,74 57 47.6229,-36.126 106)50 50 56.6131,74 57 54.1292,-36.130 107)50 50 42.3828,74 57 51.3140,-36.133 108)50 50 47.5850,74 56 58.4142,-36.122 109)50 51 40.4961,74 56 36.5676,-36.105 110)50 51 49.9620,74 57 24.0915,-36.111 111)50 51 47.8360,74 58 30.8816,-36.124 301)50 52 2.3859,74 58 24.9798,-36.119 302)50 52 7.3968,74 58 59.2734,-36.124 303)50 51 41.5206,74 58 51.8018,-36.129 304)50 51 37.8027,74 58 34.8967,-36.127 305)50 51 47.8360,74 58 30.8816,-36.124.

Қатысушыларды тіркеу 1 сағат бұрын, жеке басын куәландыратын құжатты көрсеткен кезде жүргізіледі.

Тұрақты интернет байланысы болған жағдайда бейнеконференция (БКС) форматында қоғамдық тыңдауларға қосылуға болады. Тәтенше жағдай немесе шектеу іс-шаралары, оның ішінде карантин енгізілген жағдайда, аталған қоғамдық тыңдаулар тек онлайн-форматта өткізілетін болады.

Конференцияға қатысу үшін төмендегі сілтеме арқылы өту қажет:

https://teams.microsoft.com/meet/46954224243694?p=wUzfbCXcpKtDOVxDD5. Конференция сәйкестендіргіші: 469 542 242 436 94. Құпиясөз: Wq7An96N.

Бастамашы: «Ұштаған Refinery» ЖШС-і (БСН 240440022063). Қазақстан Республикасы, 050060, Алматы қаласы, Жұмалиев көшесі, 112, телефон: 8-777-250-18-95, e-mail: vladimir.vypritskiy@yasaiholding.com.

Материалдарды әзірлеуші: «АНТАЛ» ЖШС-і (БСН 920940000013). Қазақстан Республикасы, Алматы қаласы, Бұқар Жырау көшесі, 33, «Жеңіс» БО, 50-кеңсе, телефоны: 8(727) 376-33-42, e-mail: office@antal.kz.

Жергілікті атқарушы орган: «Павлодар облысының жер қойнауын пайдалану, қорғаған орта және су ресурстары басқармасы» ММ-сі, Павлодар қаласы, Жеңіс алаңы, 5Б, тел.: 8-705-540-30-51, 8-7182-372-178, buhina.raushan@pavlodar.gov.kz, unosvr_15.07.2025@mail.ru, https://www.gov.kz/memleket/entities/pavlodar-tabigat/.

Жобалық құжаттама https://ndbecology.gov.kz/ Қорғаған орта мен табиғи ресурстар мониторингінің бірыңғай мемлекеттік жүйесінде және ЖАО сайтында https://www.gov.kz/memleket/entities/pavlodar-tabigat/ орналастырылған.

Мүдделі жұртшылықтың ескертулері мен ұсыныстары қоғамдық тыңдаулар өтетін күнге дейін 3 жұмыс күнінен кешіктірмей «Павлодар облысының жер қойнауын пайдалану, қорғаған орта және су ресурстары басқармасы» ММ-сінің buhina.raushan@pavlodar.gov.kz, unosvr_15.07.2025@mail.ru поштасына немесе ҚОТРМБМЖ қабылданады.

Қосымша ақпаратты balzhan.amirova@yasaiholding.com, office@antal.kz электронды пошталары және **8-776-669-93-38, 8(727) 376-33-42** телефондары арқылы алуға болады.

(2089, 2097)

«Altyn Group Qazaqstan (Алтын Групп Қазақстан)» ЖШС Қазақстан Республикасы Экологиялық кодексінің талаптарына сәйкес ҚОҒАМДЫҚ ТАЛҚЫЛАУЛАР өткізілетіні туралы хабарлайды.

1. «Altyn Group Qazaqstan (Алтын Групп Қазақстан)» ЖШС экологиялық заңнаманың талаптарынасәйкес«Бұрынғы Семейсынақполигоны аумағында орналасқан Майлықара кен орны бойынша кешенді экологиялық және радиациялықзерттеужүргізунатижелерітуралы есеп» жобасы бойынша қоғамдық талқылау тәсілімен қоғамдықтыңдаулардыөткізілетіні туралы хабарлайды.

Әсер ету аумағы: Павлодар облысы, Май ауданы, Үлкен Ақжар ауылы.

Қоғамдық талқылаулар 2026 жылғы 31 шілседен бастап жиырма жұмыс күні ішінде өткізіледі.

Қоғамдық талқылаулар «Қоршаған орта мен табиғи ресурстардың жай-күйі туралы ұлттық деректер банкі» сайтында (https://ndbecology.gov.kz) өтеді, онда ұсынылған жобалық құжаттамаға қатысты ескертулер мен ұсыныстарды орналастыруға болады.

2. Жоспарланып отырған қызметтің баста-машысы: «Altyn Group Qazaqstan (Алтын Групп Қазақстан)» ЖШС, БСН 190540016328. Мекенжайы: Қазақстан Респуб-ликасы, Құрчатов қаласы, Құрчатов көшесі, 18/1. Тел.: +7 775 233 77 66. E-mail: info@agq.kz.

3. Жобалық құжаттаманы әзірлеуші - «ЭКОЭКСПЕРТ» ЖШС, БСН 920540000504.

Заңды мекенжайы: Қазақстан Республикасы, Қарағанды облысы, Қарағанды қаласы, Қазыбек би атындағы аудан, Лобода көшесі, 40-үймарат. Тел./факс: 8 (7212) 42-56-17.

Қосымша ақпаратты алуға болатын электрондық пошта және байланыс телефоны: info@ecoexpert.kz, 8 (7212) 42-56-17.

4. Жергілікті атқарушы орган - «Павлодар облысының жер қойнауын пайдалану, қорғаған орта және су ресурстары басқармасы» ММ. Мекенжайы: Павлодар қаласы, Жеңіс алаңы, 5Б.Тел. +7 (7182) 37-21-78. Электрондық пошта: unosvr_15.07.2025@mail.ru.

(2095)

ПАВЛОДАРСКАЯ ОБЛАСТНАЯ ГАЗЕТА

ЗВЕЗДА ПРИИРТЫШЬЯ

23 июля 2026 года,
четверг
№29 (20109)

http://irstar.kz

Издаётся с 7 апреля 1918 года

Баянаул приглашает гостей

Фото Валерия БУГАЕВА

В субботу, 18 июля, в Баянауле произошли сразу четыре знаковых события – открытие новой 30-метровой стелы на въезде в село и современного визит-центра «Vizit Bayanaul Сарыарқа сыры», с которого будет начинаться знакомство туристов с этим уникальным краем. В визит-центре состоялась презентация книги «Огни древнего Коктау» об истории и знаменитых уроженцах Баянаульского района. Вечером на берегу Сабындыколя тысячи зрителей собрал яркий фестиваль «Bayanaul FEST». Эти мероприятия стали возможны благодаря инициативе и поддержке акима Павлодарской области Асаина Байханова.

Подробности читайте на 2 стр.

Наведите камеру смартфона на QR-код и смотрите видео с мероприятия

Читайте в номере:

СТИХИЯ:
последствия непогоды

стр. 4

АКСУ 65 ЛЕТ:
подарок металлургов

стр. 14-15

БОЛЬШАЯ УТРАТА:
не стало В.Ф. Поликарпова

стр. 19

ПОГОДА

По данным сайта pismeteo.kz, 24 июля в Павлодаре малооблачно, ночью температура воздуха 19-21 градус тепла, ветер северный, 1-3 м/с, днём температура воздуха 26-28 градусов тепла, ветер северный, 2-4 м/с.

26 июля в Павлодаре малооблачно, ночью температура воздуха 19-21 градус тепла, ветер западный,1-3 м/с, днём температура воздуха 26-28 градусов тепла, ветер северо-западный, 3-8 м/с.

УВАЖАЕМЫЕ ЖИТЕЛИ!

10.09.2026 года в 10:00 в здании Дома культуры по улице Айтпахина, 4 в с. Мәшһүр Жүсіп Баянаульского района Павлодарской области пройдут общественные слушания в форме открытого собрания по Отчету о возможных воздействиях к проекту «Строительство золотоизвлекательной фабрики производительной мощностью 800 тыс. тонн руды в год в Баянаульском районе Павлодарской области».

Для жителей с. Буркутты (бывший Кызылкогам) будет предоставлен транспорт для участия в общественных слушаниях в с. Мәшһүр Жүсіп. Время отправки транспорта от с. Буркутты в 09:00 10.09.2026 года. Пункт сбора – блок-модуль колодца села Буркутты.

Территория воздействия: Республика Казахстан, Павлодарская область, Баянаульский район, Жанажольский сельский округ и Сатпаевский сельский округ.

Графические координаты участка работ: 101)50 51 37.8027,74 58 34.8967,-36.127 102)50 51 25.2101,74 58 40.0032,-36.131 103)50 51 25.3467,74 58 1.6058,-36.124 104)50 51 12.5160,74 57 55.1862,-36.126 105)50 51 8.0744,74 57 47.6229,-36.126 106)50 50 56.6131,74 57 54.1292,-36.130 107)50 50 42.3828,74 57 51.3140,-36.133 108)50 50 47.5850,74 56 58.4142,-36.122 109)50 51 40.4961,74 56 36.5676,-36.105 110)50 51 49.9620,74 57 24.0915,-36.111 111)50 51 47.8360,74 58 30.8816,-36.124 301)50 52 2.3859,74 58 24.9798,-36.119 302)50 52 7.3968,74 58 59.2734,-36.124 303)50 51 41.5206,74 58 51.8018,-36.129 304)50 51 37.8027,74 58 34.8967,-36.127 305)50 51 47.8360,74 58 30.8816,-36.124.

Регистрация участников ведется за 1 час при предъявлении документа, удостоверяющего личность.

При наличии стабильного интернет-соединения доступно подключение на общественные слушания в формате видеоконференц-связи (ВКС). В случае введения чрезвычайного положения или ограничительных мероприятий, в том числе карантина, данные общественные слушания будут проведены только в онлайн-формате.

Для участия в слушаниях необходимо пройти по ссылке:

https://teams.microsoft.com/meet/42486721089512?p=egrc9yJugogSWT07IQ. Идентификатор конференции 424 867 210 895 12. Код доступа: XH79p6rg.

Инициатор: ТОО «Уштаган Refinery» (БИН 240440022063). Республика Казахстан, 050060, г. Алматы, ул. Джумалиева, 112, телефон: 8-777-250-18-95, e-mail: vladimir.vypritskiy@yasaiholding.com.

Разработчик материалов: ТОО «АНТАЛ» (БИН 920940000013). Республика Казахстан, г. Алматы, ул. Бухар Жырау, 33, БЦ «Женис», офис 50, телефон: 8(727) 376-33-42, e-mail: office@antal.kz.

Местный исполнительный орган: ГУ «Управление недропользования, окружающей среды и водных ресурсов Павлодарской области», г. Павлодар, площадь Победы, 5Б, тел.: 8-705-540-30-51, 8-7182-372-178, e-mail: buhina.raushan@pavlodar.gov.kz, unosvr_15.07.2025@mail.ru, https://www.gov.kz/memleket/entities/pavlodar-tabigat/.

Документация по проекту размещена в Национальном банке данных о состоянии окружающей среды https://ndbecology.gov.kz/ и на сайте МИО https://www.gov.kz/memleket/entities/pavlodar-tabigat/.

Замечания и предложения заинтересованной общественности принимаются не позднее 3-х рабочих дней до даты общественных слушаний в НБДООС либо на почту ГУ «Управление недропользования, окружающей среды и водных ресурсов Павлодарской области», buhina.raushan@pavlodar.gov.kz, unosvr_15.07.2025@mail.ru.

Дополнительную информацию можно получить по эл. адресам balzhan.amirova@yasaiholding.com, office@antal.kz и номерам телефона: 8-776-669-93-38, 8 (727) 376-33-42.

(10101,10109)

УВАЖАЕМЫЕ ЖИТЕЛИ!

10.09.2026 года в 12:00 в здании Дома культуры по улице Айтпахина, 4 в с. Мәшһүр Жүсіп Баянаульского района Павлодарской области пройдут общественные слушания в форме открытого собрания по материалам Экологического разрешения к проекту «Строительство золотоизвлекательной фабрики производительной мощностью 800 тыс. тонн руды в год в Баянаульском районе Павлодарской области».

Для жителей с. Буркутты (бывший Кызылкогам) будет предоставлен транспорт для участия в общественных слушаниях в с. Мәшһүр Жүсіп. Время отправки транспорта от с. Буркутты в 09:00 10.09.2026 года. Пункт сбора – блок-модуль колодца села Буркутты.

Территория воздействия: Республика Казахстан, Павлодарская область, Баянаульский район, Жанажольский сельский округ и Сатпаевский сельский округ.

Графические координаты участка работ: 101)50 51 37.8027,74 58 34.8967,-36.127 102)50 51 25.2101,74 58 40.0032,-36.131 103)50 51 25.3467,74 58 1.6058,-36.124 104)50 51 12.5160,74 57 55.1862,-36.126 105)50 51 8.0744,74 57 47.6229,-36.126 106)50 50 56.6131,74 57 54.1292,-36.130 107)50 50 42.3828,74 57 51.3140,-36.133 108)50 50 47.5850,74 56 58.4142,-36.122 109)50 51 40.4961,74 56 36.5676,-36.105 110)50 51 49.9620,74 57 24.0915,-36.111 111)50 51 47.8360,74 58 30.8816,-36.124 301)50 52 2.3859,74 58 24.9798,-36.119 302)50 52 7.3968,74 58 59.2734,-36.124 303)50 51 41.5206,74 58 51.8018,-36.129 304)50 51 37.8027,74 58 34.8967,-36.127 305)50 51 47.8360,74 58 30.8816,-36.124.

Регистрация участников ведется за 1 час при предъявлении документа, удостоверяющего личность.

При наличии стабильного интернет-соединения доступно подключение на общественные слушания в формате видеоконференц-связи (ВКС). В случае введения чрезвычайного положения или ограничительных мероприятий, в том числе карантина, данные общественные слушания будут проведены только в онлайн-формате.

Для участия в слушаниях необходимо пройти по ссылке:

https://teams.microsoft.com/meet/49459815285395?p=1NFgnKiaX2ARsQI5lw. Идентификатор конференции 494 598 152 853 95. Код доступа: oJ9t8uv6.

Инициатор: ТОО «Уштаган Refinery» (БИН 240440022063). Республика Казахстан, 050060, г. Алматы, ул. Джумалиева, 112, телефон: 8-777-250-18-95, e-mail: vladimir.vypritskiy@yasaiholding.com.

Разработчик материалов: ТОО «АНТАЛ» (БИН 920940000013). Республика Казахстан, г. Алматы, ул. Бухар Жырау, 33, БЦ «Женис», офис 50, телефон: 8(727) 376-33-42, e-mail: office@antal.kz.

Местный исполнительный орган: ГУ «Управление недропользования, окружающей среды и водных ресурсов Павлодарской области», г. Павлодар, площадь Победы, 5Б, тел.: 8-705-540-30-51, 8-7182-372-178, e-mail: buhina.raushan@pavlodar.gov.kz, unosvr_15.07.2025@mail.ru, https://www.gov.kz/memleket/entities/pavlodar-tabigat/.

Документация по проекту размещена в Национальном банке данных о состоянии окружающей среды https://ndbecology.gov.kz/ и на сайте МИО https://www.gov.kz/memleket/entities/pavlodar-tabigat/.

Замечания и предложения заинтересованной общественности принимаются не позднее 3-х рабочих дней до даты общественных слушаний в НБДООС либо на почту ГУ «Управление недропользования, окружающей среды и водных ресурсов Павлодарской области», buhina.raushan@pavlodar.gov.kz, unosvr_15.07.2025@mail.ru.

Дополнительную информацию можно получить по эл.адресам balzhan.amirova@yasaiholding.com, office@antal.kz и номерам телефона: 8-776-669-93-38, 8(727) 376-33-42.

(10101,10109)

• Нотариус М.Т. Жангазинова просит наследников гр. Руслана Уразмухамедовича Хасанова, умершего 4 февраля 2026 г., подать соответствующее заявление о своих намерениях в отношении наследственного имущества по адресу: г. Павлодар, ул. Лермонтова, 110, офис 23, тел. 55-71-32, а также лиц, которые имеют какие-либо сведения о наследниках, сообщить о них по вышеуказанному адресу или телефону. (849)

• Нотариус М.Т. Жангазинова просит наследников гр. Николая Абдулаевича Мурзарахимова, умершего 18 февраля 2026 г., подать соответствующее заявление о своих намерениях в отношении наследственного имущества по адресу: г. Павлодар, ул. Лермонтова, 110, офис 23, тел. 55-71-32, а также лиц, которые имеют какие-либо сведения о наследниках, сообщить о них по вышеуказанному адресу или телефону. (693)

• Нотариус М.Т. Жангазинова просит наследников гр. Еркына Сеитказиновича Сабитова, умершего 19 апреля 2026 г., подать соответствующее заявление о своих намерениях в отношении наследственного имущества по адресу: г. Павлодар, ул. Лермонтова, 110, офис 23, тел. 55-71-32, а также лиц, которые имеют какие-либо сведения о наследниках, сообщить о них по вышеуказанному адресу или телефону. (694)

• Нотариус М.Т. Жангазинова просит наследников гр. Халилуллы Алтаева, умершего 8 июня 2026 г., подать соответствующее заявление о своих намерениях в отношении наследственного имущества по адресу: г. Павлодар, ул. Лермонтова, 110, офис 23, тел. 55-71-32, а также лиц, которые имеют какие-либо сведения о наследниках, сообщить о них по вышеуказанному адресу или телефону. (695)

• Нотариус Сауле Рашитовна Жапарова просит наследников гр. Вячеслава Анатольевича Денисова, 03.02.1957 года рождения, умершего 08.08.2012 г., сообщить о себе по адресу: проспект Нурсултана Назарбаева, 168-4, тел. 60-26-52, а также лиц, которые имеют какие-либо сведения о наследниках, сообщить о них по вышеуказанному адресу или телефону. (847)

• Нотариус Сауле Рашитовна Жапарова просит наследников гр. Бахотгамалы Опангалиевны Имангуловой, 07.04.1944 года рождения, умершей 06.07.2026 г., сообщить о себе до 06.01.2027 г. по адресу: проспект Нурсултана Назарбаева, 168-4, тел. 60-26-52, а также лиц, которые имеют какие-либо сведения о наследниках, сообщить о них по вышеуказанному адресу или телефону. (691)

• Нотариус Сауле Рашитовна Жапарова просит наследников гр. Мили Михайловны Ефремовой, 28.03.1940 года рождения, умершей 03.07.2026 г., сообщить о себе до 03.01.2027 г. по адресу: проспект Нурсултана Назарбаева, 168-4, тел. 60-26-52, а также лиц, которые имеют какие-либо сведения о наследниках, сообщить о них по вышеуказанному адресу или телефону. (697)

• Нотариус Сауле Рашитовна Жапарова просит наследников гр. Виктора Ивановича Бужак, 14.06.1965 года рождения, умершего 12.07.2026 г., сообщить о себе до 12.01.2027 г. по адресу: проспект Нурсултана Назарбаева, 168-4, тел. 60-26-52, а также лиц, которые имеют какие-либо сведения о наследниках, сообщить о них по вышеуказанному адресу или телефону. (705)

• Нотариус Сауле Рашитовна Жапарова просит наследников гр. Татьяны Павловны Есликовской, 05.02.1959 года рождения, умершей 26.05.2026 г., сообщить о себе до 26.11.2026 г. по адресу: проспект Нурсултана Назарбаева, 168-4, тел. 60-26-52, а также лиц, которые имеют какие-либо сведения о наследниках, сообщить о них по вышеуказанному адресу или телефону. (880)

• Нотариус Сауле Рашитовна Жапарова просит наследников гр. Тамары Ивановны Жихаревой, 15.09.1946 года рождения, умершей 06.10.2021 г., сообщить о себе по адресу: проспект Нурсултана Назарбаева, 168-4, тел. 60-26-52, а также лиц, которые имеют какие-либо сведения о наследниках, сообщить о них по вышеуказанному адресу или телефону. (708)

• Нотариус Поллита Магомедовна Опиева просит наследников гр. Бориса Николаевича Пуха, 10.06.1952 года рождения, умершего 20 мая 2026 г., сообщить о себе до 20 ноября 2026 г. по адресу: г. Павлодар, ул. Ак. Сатпаева, 255 (угол улиц Ломова – Ак. Сатпаева), тел. 8 7773435646, а также лиц, которые имеют какие-либо сведения о наследниках, сообщить о них по вышеуказанному адресу или телефону. (689)

• Нотариус Поллита Магомедовна Опиева просит наследников гр. Булата Ахметовича Дюсекеева, 09.12.1963 года рождения, умершего 2 мая 2026 г., сообщить о себе до 2 ноября 2026 г. по адресу: г. Павлодар, ул. Ак. Сатпаева, 255 (угол улиц Ломова – Ак. Сатпаева), тел. 8 7773435646, а также лиц, которые имеют какие-либо сведения о наследниках, сообщить о них по вышеуказанному адресу или телефону. (847)

• Нотариус Н.В. Тыртыкаева просит наследников Виктора Ивановича Забегалина, умершего 7 мая 2026 г., сообщить о себе до 7 ноября 2026 г. по адресу: г. Павлодар, ул. Астаны, 10, тел. 22-14-22, а также лиц, которые имеют какие-либо сведения о наследниках Виктора Ивановича Забегалина, сообщить о них по вышеуказанному адресу или телефону. (690)

• Нотариус г. Павлодара С.Т. Акжекеева извещает об открывшемся наследстве после смерти гр. Нины Григорьевны Гришковой, умершей 9 июня 2026 г. Прошу наследников до истечения шестимесячного срока со дня смерти наследодателя обратиться к нотариусу по адресу: г. Павлодар, ул. Машхура Жусупа, 74, офис 3. (696)

• Нотариус О.А. Стоцкая просит наследников Салима Мадыгулова, умершего 5 февраля 2026 г., сообщить о себе в срок до 5 августа 2026 года по адресу: г. Павлодар, пр. Нурсултана Назарбаева, 48, офис 64, тел. 20-73-70, а также лиц, которые имеют какие-либо сведения о наследниках, сообщить о них по вышеуказанному адресу или телефону. (698)

• Нотариус Гульмира Аусадыковна Капыкова извещает об открывшемся наследстве после смерти гр. Тамары Адольфовны Шороховой, умершей 8 июня 2026 г. Прошу наследников до истечения шестимесячного срока со дня смерти наследодателя обратиться к нотариусу по адресу: г. Павлодар, ул. Ак. Сатпаева, 46, офис 112, тел. 66-92-80. (868)

• Нотариус А.А. Жанабекова просит наследников гр. Николая Дмитриевича Былыба, умершего 17.03.2026 г., подать соответствующее заявление о своих намерениях в отношении наследственного имущества, по адресу: г. Павлодар, ул. Ак. Чокина, 31/1, а также лиц, которые имеют какие-либо сведения о наследниках, сообщить о них по вышеуказанному адресу. (867)

• Нотариус А.А. Жанабекова просит наследников гр. Александра Сергеевича Фомовского, умершего 10.07.2026 г., подать соответствующее заявление о своих намерениях в отношении наследственного имущества, по адресу: г. Павлодар, ул. Ак. Чокина, 31/1, а также лиц, которые имеют какие-либо сведения о наследниках, сообщить о них по вышеуказанному адресу. (871)

• Нотариус Сагитхан Камарович Мантыков просит наследников гр. Николая Алексеевича Светашева, умершего 27 апреля 2026 г., сообщить о себе по адресу: г. Павлодар, ул. Павлова, 48, кабинет № 3, а также лиц, которые имеют какие-либо сведения о наследниках, сообщить о них по вышеуказанному адресу. (702)

• Нотариус К.К. Алдангорова просит наследников гр. Асемгуль Кенжетаевны Тасовой, 30.09.1984 года рождения, умершей 31.05.2026 г., подать соответствующее заявление о своих намерениях в отношении наследственного имущества в срок до 01.12.2026 г. по адресу: г. Павлодар, ул. Торайгырова, 59-56, тел.: 53-24-44, 8 777 545 24 70, а также лиц, которые имеют какие-либо сведения о наследниках, сообщить о них по вышеуказанному адресу или телефону. (869)

• Нотариус Ербол Мирамович Нурмухамбетов просит наследников гр. Сарсенбая Тлектесовича Баильдинова, 31.07.1962 года рождения, умершего 16.02.2026 г., сообщить о себе по адресу: г. Павлодар, ул. Торайгырова, 54, тел. 8 747 949 00 01, а также лиц, которые имеют какие-либо сведения о наследниках, сообщить о них по вышеуказанному адресу или телефону. (878)

• Нотариус Мурат Хабзаирович Алиханов просит наследников гр. Сергея Николаевича Новосёлпа, 02.08.1957 года рождения, умершего 9 июня 2026 г., подать соответствующее заявление о своих намерениях в отношении наследственного имущества до 9 декабря 2026 г. по адресу: Павлодарская область, г. Аксу, ул. Пушкина, 24, офис 2, тел.: 87054445195, 87010819585, а также лиц, которые имеют какие-либо сведения о наследниках, сообщить о них по вышеуказанному адресу или телефонам. (704)

• Нотариус Алия Эльдаровна Смагулова просит наследников Алнэсы Вячиславовны Рязанцевой, 21.06.1962 года рождения, умершей 05.07.2026 г., сообщить о себе в срок до 05.01.2027 г. по адресу: г. Павлодар, ул. Торайгырова, 14, тел. 87779372607, а также лиц, которые имеют какие-либо сведения о наследниках, сообщить о них по вышеуказанному адресу или телефону. (881)

• Открылось наследство после гр. Анварбека Айдархановича Садыкова, 12.04.1957 года рождения, умершего 01.06.2026 года. Наследников, а также лиц, имеющих какие-либо сведения о наследниках, прошу обратиться по указанному адресу или телефону: г. Павлодар, ул. Естая, 40, офис 10, тел. 32-35-02. Нотариус Р.У. Султанова. (692)

• Открылось наследство после гр. Марата Бакеновича Сыздыкова, 11.04.1963 года рождения, умершего 09.07.2026 года. Наследников, а также лиц, имеющих какие-либо сведения о наследниках, прошу обратиться по указанному адресу или телефону: г. Павлодар, ул. Естая, 40, офис 10, тел. 32-35-02. Нотариус Р.У. Султанова. (866)

• Открылось наследство после гр. Владимира Михайловича Дежецкого, умершего 16.04.2026 г. Наследникам, а также лицам, которые имеют какие-либо сведения о наследниках, следует обратиться по адресу: Павлодарская область, г. Аксу, ул. Астаны, 18, тел. 2-41-77, нотариус Е.М. Мадирова. (864)

• Открылось наследство после гр. Владимира Михайловича Овчаренко, умершего 7 июля 2026 г. Срок подачи соответствующего заявления о своих намерениях в отношении наследственного имущества – 6 месяцев со дня смерти наследодателя. Наследникам, а также лицам, имеющим сведения о наследниках, следует обратиться в нотариальную контору по адресу: г. Павлодар, ул. Катаева, 14, офис 3, тел. 8 701 383 98 67, нотариус Г.М. Кабдыкалыкова. (699)

• В связи с открытием наследственного дела после смерти Жибек Ахмедиевны Омаровой, умершей 19.02.2026 г., просим всех наследников обратиться в нотариальную контору по адресу: г. Павлодар, ул. Машхура Жусупа, 272, офис 52, лицензия №21027754 от 29.09.2021 г., выданная МЮ РК, нотариус Т.С. Шуакбаев. (882)

• В связи с открытием наследственного дела после смерти Бакытжан Садыковой, умершей 30.06.2026 г., просим всех наследников обратиться в нотариальную контору по адресу: г. Павлодар, ул. Машхура Жусупа, 272, офис 52, лицензия №21027754 от 29.09.2021 г., выданная МЮ РК, нотариус Т.С. Шуакбаев. (706)

• Открылось наследство после Семёна Николаевича Олгаренко, умершего 19.01.2026 г. Наследникам, а также лицам, которые имеют какие-либо сведения о наследниках, следует обратиться по адресу: Павлодарская область, г. Аксу, ул. Астаны, 31-21, тел. 5-15-73, нотариус Г.К. Кожабаева. (873)

• Открылось наследство после Зауре Каиржановны Акишевой, умершей 29.03.2026 г. Наследникам, а также лицам, которые имеют какие-либо сведения о наследниках, следует обратиться по адресу: Павлодарская область, г. Аксу, ул. Астаны, 31-21, тел. 5-15-73, нотариус Г.К. Кожабаева. (870)

• Открылось наследственное дело после гр. Алексея Васильевича Васильева, умершего 10 марта 2026 г. Наследников просим обращаться до 10 сентября 2026 г. к нотариусу А.Б. Жакашевой, лицензия №21015140, по адресу: г. Павлодар, ул. Ак. Бектурова, 23, каб. 5. (872)

• Извещаю об открытии наследства гр. Тамары Константиновны Лаптевой, 14.07.1937 года рождения, умершей 24 июня 2026 г. Прошу наследников заявить о своих намерениях в отношении наследственного имущества по адресу: г. Павлодар, пр. Нурсултана Назарбаева, 48, тел. 20-73-70, нотариус Танзиля Гусмановна Бочкарева. (874)

• Открылось наследство после гр. Жениса Каримовича Исамбаева, 03.06.1944 года рождения, умершего 8 марта 2026 г. Наследников, а также лиц, которые имеют какие-либо сведения о наследниках, просим обратиться по адресу: г. Павлодар, ул. К. Сураганова, 1, помещение 25, тел. 8 778 183 50 36, нотариус Г.Б. Жанимбетова. (879)

• Открылось наследство после Капиталины Павловны Алексеевой, 31.08.1940 года рождения, умершей 15 апреля 2026 г. Наследникам, а также лицам, которые имеют какие-либо сведения о наследниках, следует обратиться по адресу: Павлодарская область, г. Павлодар, ул. Академика Бектурова, 22, офис 201, тел. 8 701 174 12 84, нотариус О.В. Немировская. (707)

• Утерянное пенсионное удостоверение, выданное УВД г. Павлодара на имя Нурбалы Тауекеловича Касымова, считать недействительным. (709)

4 қосымша

«ҚАЗАҚСТАН» РЕСПУБЛИКАЛЫҚ ТЕЛЕРАДИОКОРПОРАЦИЯСЫ» АҚ
АО «РЕСПУБЛИКАНСКАЯ ТЕЛЕРАДИОКОРПОРАЦИЯ «КАЗАХСТАН»
«KAZAKHSTAN REPUBLIC TV AND RADIO CORPORATION» JSC

ERTIS

№ 1-19/235
22.07.2026

Дана ТОО «Уштаган Refinery» о том, что в эфире областного телеканала «ERTIS» прошло объявление бегущей строкой на государственном и русском языках 23.07.2026 года.

Текст объявления на государственном языке:

Құрметті тұрғындар! 10.09.2026 жылы сағат 10:00-де Павлодар облысы, Баянауыл ауданы, Мәшһүр Жүсіп ауылы, Айтпахин көшесі, 4 мекенжайында орналасқан Мәшһүр Жүсіп ауылының Мәдениет үйі ғимаратында «Павлодар облысы Баянауыл ауданында өнімділігі жылына 800 мың тонна кен өндіретін алтын өндіру фабрикасының құрылысы» жобасының Ықтимал әсерлер туралы есебі бойынша ашық жиналыс түрінде қоғамдық тыңдаулар өтеді. Бүркітті ауылының (бұрынғы Қызылқоғам) тұрғындары үшін Мәшһүр Жүсіп ауылындағы қоғамдық тыңдауларға қатысу мақсатында көлік ұйымдастырылады. Көліктің Бүркітті ауылынан шығу уақыты – 10.09.2026 жылы сағат 09:00. Жиналу орны – Бүркітті ауылының Блок-модуль құдығы. Әсер ету аумағы: Қазақстан Республикасы, Павлодар облысы, Баянауыл ауданы, Жаңажол ауылдық округі және Сәтбаев ауылдық округі. Жұмыс учаскесінің графикалық координаттары: 101)50 51 37.8027,74 58 34.8967,-36.127 102)50 51 25.2101,74 58 40.0032,-36.131 103)50 51 25.3467,74 58 1.6058,-36.124 104)50 51 12.5160,74 57 55.1862,-36.126 105)50 51 8.0744,74 57 47.6229,-36.126 106)50 50 56.6131,74 57 54.1292,-36.130 107)50 50 42.3828,74 57 51.3140,-36.133 108)50 50 47.5850,74 56 58.4142,-36.122 109)50 51 40.4961,74 56 36.5676,-36.105 110)50 51 49.9620,74 57 24.0915,-36.111 111)50 51 47.8360,74 58 30.8816,-36.124 301)50 52 2.3859,74 58 24.9798,-36.119 302)50 52 7.3968,74 58 59.2734,-36.124 303)50 51 41.5206,74 58 51.8018,-36.129 304)50 51 37.8027,74 58 34.8967,-36.127 305)50 51 47.8360,74 58 30.8816,-36.124. Қатысушыларды тіркеу 1 сағат бұрын, жеке басын куәландыратын құжатты көрсеткен кезде жүргізіледі. Тұрақты интернет байланысы болған жағдайда бейнеконференция (БКС) форматында қоғамдық тыңдауларға қосылуға болады. Төтенше жағдай немесе шектеу іс-шаралары, оның ішінде карантин енгізілген жағдайда, аталған қоғамдық тыңдаулар тек онлайн-форматта өткізілетін болады. Конференцияға қатысу үшін төмендегі сілтеме арқылы өту қажет: https://teams.microsoft.com/meet/42486721089512?p=egrc9yJugogSWT07IQ. Конференция сәйкестендіргіші: 424 867 210 895 12. Құпиясөз: XH79p6rg. Бастамашы: «Уштаган Refinery» ЖШС-і (БСН 240440022063). Қазақстан Республикасы, 050060, Алматы қаласы, Жұмалиев көшесі, 112, телефон: 8-777-250-18-95, e-mail: vladimir.vypritskiy@yasaiholding.com. Материалдарды әзірлеуші: «АНТАЛ» ЖШС-і (БСН 920940000013). Қазақстан Республикасы, Алматы қаласы, Бұқар Жырау көшесі, 33, «Жеңіс» БО, 50-кеңсе, телефоны: 8(727) 376-33-42, e-mail: office@antal.kz. Жергілікті атқарушы орган: «Павлодар облысының жер қойнауын пайдалану, қоршаған орта және су ресурстары басқармасы» ММ-сі, Павлодар қаласы, Жеңіс алаңы, 5Б, тел. 8-705-540-30-51, 8-7182-372-178, buhina.raushan@pavlodar.gov.kz, unosvr_15.07.2025@mail.ru, https://www.gov.kz/memleket/entities/pavlodar-tabigat/. Жобалық құжаттама https://ndbecology.gov.kz/ Қоршаған орта мен табиғи ресурстар мониторингінің бірыңғай мемлекеттік жүйесінде және ЖАО сайтында https://www.gov.kz/memleket/entities/pavlodar-tabigat/ орналастырылған. Мүдделі жұртшылықтың ескертулері мен ұсыныстары қоғамдық тыңдаулар өтетін күнге дейін 3 жұмыс күнінен кешіктірмей «Павлодар облысының жер қойнауын пайдалану, қоршаған орта және су ресурстары басқармасы» ММ-сінің buhina.raushan@pavlodar.gov.kz, unosvr_15.07.2025@mail.ru поштасына немесе ҚОТРМБМЖ қабылданады. Қосымша ақпаратты balzhan.amirova@yasaiholding.com, office@antal.kz электронды пошталары және 8-776-669-93-38, 8(727) 376-33-42 телефондары арқылы алуға болады. Лицензия нөмірі – 01714Р. Лицензияның берілген күні – 2014 жылғы 26 қараша. Қазақстан Республикасы Энергетика министрлігінің Экологиялық реттеу, бақылау және мемлекеттік инспекция комитеті РММ берген.

Текст объявления на русском языке:

Қазақстан Республикасы 140 000, Павлодар қаласы, Құдайберген Сураганов көшесі, 21
Республика Казахстан 140 000, город Павлодар, ул. Кудайбергена Сураганова, 21
Kudaibergen Suraganov str.,21, Pavlodar Republik of Kazakhstan, 140 000
Tel. 8-7182-33-90-26
Fax. 8-7182-33-89-93
E-mail. ertistv@kaztrk.kz

Уважаемые жители! 10.09.2026 года в 10:00 часов в здании Дома культуры с. Мәшһүр Жүсіп по улице Айтпахина, 4 в с. Мәшһүр Жүсіп Баянаульского района Павлодарской области пройдут общественные слушания в форме открытого собрания по Отчету о возможных воздействиях к проекту «Строительство золотоизвлекательной фабрики производительной мощностью 800 тыс. тонн руды в год в Баянаульском районе Павлодарской области». Для жителей с. Буркутты (бывший Кызылкогам) будет предоставлен транспорт для участия в общественных слушаниях в с. Мәшһүр Жүсіп. Время отправки транспорта от с. Буркутты в 09.00 часов 10.09.2026 года. Пункт сбора – Колодец Блок Модуль села Буркутты. Территория воздействия: Республика Казахстан, Павлодарская область, Баянаульский район, Жанажольский сельский округ и Сатпаевский сельский округ. Графические координаты участка работ: 101)50 51 37.8027,74 58 34.8967,-36.127 102)50 51 25.2101,74 58 40.0032,-36.131 103)50 51 25.3467,74 58 1.6058,-36.124 104)50 51 12.5160,74 57 55.1862,-36.126 105)50 51 8.0744,74 57 47.6229,-36.126 106)50 50 56.6131,74 57 54.1292,-36.130 107)50 50 42.3828,74 57 51.3140,-36.133 108)50 50 47.5850,74 56 58.4142,-36.122 109)50 51 40.4961,74 56 36.5676,-36.105 110)50 51 49.9620,74 57 24.0915,-36.111 111)50 51 47.8360,74 58 30.8816,-36.124 301)50 52 2.3859,74 58 24.9798,-36.119 302)50 52 7.3968,74 58 59.2734,-36.124 303)50 51 41.5206,74 58 51.8018,-36.129 304)50 51 37.8027,74 58 34.8967,-36.127 305)50 51 47.8360,74 58 30.8816,-36.124. Регистрация участников ведется за 1 час при предъявлении документа, удостоверяющего личность. При наличии стабильного интернет-соединения доступно подключение на общественные слушания в формате видеоконференции (ВКС). В случае введения чрезвычайного положения или ограничительных мероприятий, в том числе карантина данные общественные слушания будут проведены только в онлайн-формате. Для участия в слушаниях необходимо пройти по ссылке: https://teams.microsoft.com/meet/42486721089512?p=egrc9yJugogSWT07IQ. Идентификатор конференции 424 867 210 895 12. Код доступа: XH79p6rg. Инициатор: ТОО «Уштаган Refinery» (БИН 240440022063). Республика Казахстан, 050060, г. Алматы, ул. Джумалиева, 112, телефон: 8-777-250-18-95, e-mail: vladimir.vypritskiy@yasaiholding.com. Разработчик материалов: ТОО «АНТАЛ» (БИН 920940000013). Республика Казахстан, г. Алматы, ул. Бухар Жырау, 33, БЦ «Женис», офис 50, телефон: 8(727) 376-33-42, e-mail: office@antal.kz. Местный исполнительный орган: ГУ «Управление недропользования, окружающей среды и водных ресурсов Павлодарской области», г. Павлодар, площадь Победы, 5Б, телефон 8-705-540-30-51, 8-7182-372-178, e-mail: buhina.raushan@pavlodar.gov.kz, unosvr_15.07.2025@mail.ru, https://www.gov.kz/memleket/entities/pavlodar-tabigat/. Документация по проекту размещена в Национальном банке данных о состоянии окружающей среды https://ndbecology.gov.kz/ и на сайте МИО https://www.gov.kz/memleket/entities/pavlodar-tabigat/. Замечания и предложения заинтересованной общественности принимаются не позднее 3-х рабочих дней до даты общественных слушаний в НБДООС либо на почту У «Управление недропользования, окружающей среды и водных ресурсов Павлодарской области», buhina.raushan@pavlodar.gov.kz, unosvr_15.07.2025@mail.ru. Дополнительную информацию можно получить по эл.адресам balzhan.amirova@yasaiholding.com, office@antal.kz и номерам телефона: 8-776-669-93-38, 8(727) 376-33-42. Номер лицензии 01714Р, дата выдачи лицензии 26.11.2014 год, выдано РГУ «Комитет экологического регулирования, контроля и госинспекции МЭ РК».

Заместитель директора Павлодарского областного филиала АО «РТРК «Казахстан» **С.К.Оразалинов**

Ответственный выпускающий Павлодарского областного филиала АО «РТРК «Казахстан» **А.Б. Даулеталиева**

Исп.: Даулеталиева А.Б.

5 қосымша

12:45 29 июля 2026 г.

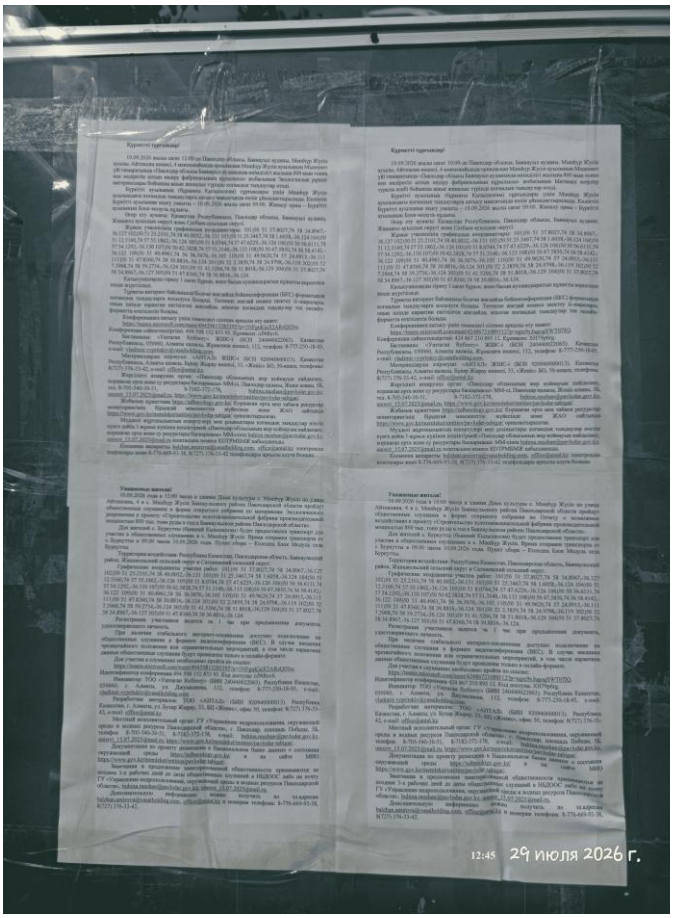
12:45 29 июля 2026 г.

13:03 29 июля 2026 г.

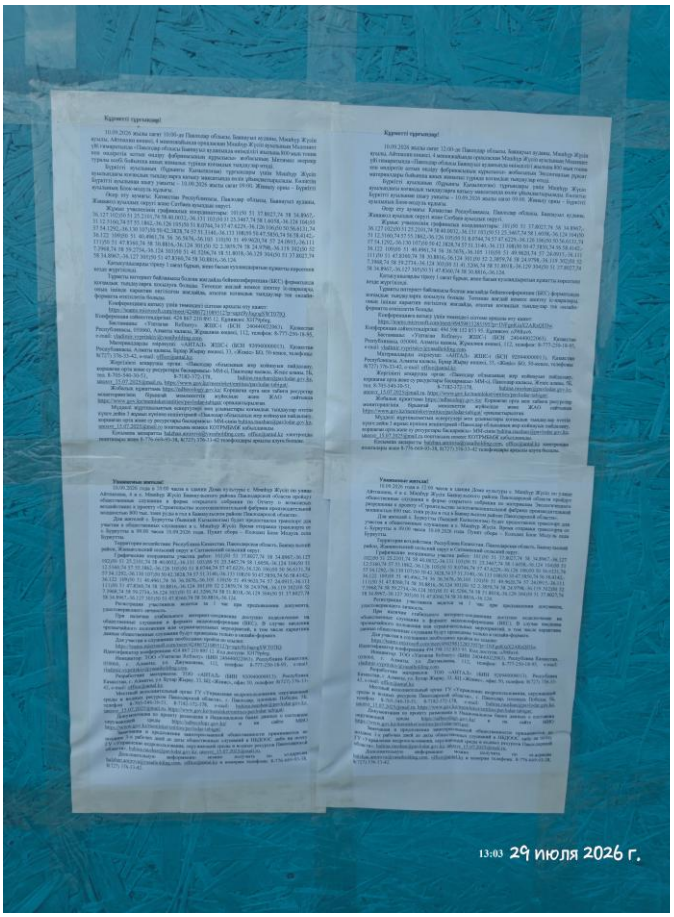
13:03 29 июля 2026 г.

6 қосымша

YASAI holding

26.11.2014 жылғы №01714Р
ҚОРШАҒАН ОРТАНЫ ҚОРҒАУДЫ ЖОБАЛАУ МЕН НОРМАЛАУҒА ЛИЦЕНЗИЯСЫ

«Павлодар облысы Баянауыл ауданында өнімділігі жылына 800 мың тонна кен өндіретін алтын өндіру фабрикасының құрылысы» жобасының

ЫҚТИМАЛ ӘСЕРЛЕР ТУРАЛЫ ЕСЕБІ

Белгіленген қызметтің бастамашысы

«Уштаган Refinery» жауапкершілігі шектеулі серіктестігі

- **«АНТАЛ» ЖШС-і**
- 8(727) 376-33-42, office@antal.kz

Мәшһүр Жүсіп / Сатпаев ауылы, 2026 ж.

1

Есептің мақсаты

Жоспарланып отырған қызметтің қоршаған ортаға әсері туралы ақпарат алу

- ✓ ҚР Экологиялық кодексінің 72-бабы
- ✓ Экологиялық бағалауды ұйымдастыру және жүргізу жөніндегі нұсқаулыққа 2-қосымша (ҚР ЭГТРМ 30.07.2021 жылғы № 280 бұйрығы)
- ✓ 09.06.2025 жылғы № KZ92VWF00364192 қоршаған ортаға әсерді бағалаудың қамту саласын айқындау туралы қорытындысы

2

Жобаның негіздемесі

Жобаның мақсаты – алтын мөлшері 80%-дан асатын Доре қорытпасын ала отырып, «Уштаған» кен орнының алтын кентастарын өңдеу.

Фабриканың негізгі өндірістік бөлімшелері:

- ұсақтау станциясы;
- ұсақ кен қоймасы;
- алтын алу фабрикасының бас корпусы;
- ұнтақтау цехы;
- шаймалау цехы;
- бейтараптандыру цехы;
- реагенттер цехы;
- десорбция, электролиз және көмірді регенерациялау цехы;
- балқыту цехы;
- қалдық қоймасы;
- қосалқы өндірістік және тұрмыстық нысандар.

Негізгі сипаттамалары:

- кен түрі – кварц-сульфидті;
- бастапқы кендегі алтын мөлшері – **1,13 г/т;**
- **өнімділігі – тәулігіне 2 410 т кен** (жылына 800 мың т);
- технология – **цианидті шаймалау, содан кейін** алтын шығару.

«Уштаган» кен орнындағы тау-кен жұмыстарының жоспары 30.12.2024 жылғы № KZ46VVX00345860 қоршаған ортаға әсерді бағалау (ҚОӘБ) нәтижелері бойынша қорытындысын және 28.03.2025 жылғы №KZ96VCZ06208116 экологиялық рұқсатын алған жеке жоба ретінде жүзеге асырылды.

3

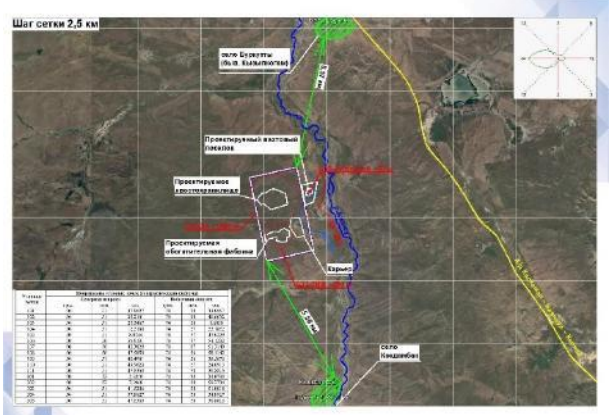

4

Жобаның негізгі мәліметтері

Байыту фабрикасының жұмыс режимі және жобалық технологиялық көрсеткіштері

№ п/п	Наименование показателя	Показатель
	Режим работы предприятия	
1	Дробление	333 сутки/год; 2 смены в сутки; продолжительность смены - 10 ч;
2	Главный корпус	365 сутки/год; 2 смены в сутки; продолжительность смены – 12 ч;
3	Участок приготовления реагентов	365 сутки/год; 1 смена в сутки; продолжительность смены - 6 ч по режиму главного корпуса
	Проектные технологические показатели	
4	Переработка исходной руды	800 000 т/год (2410 т/сут.)
5	Среднее содержание в исходной руде	1,13 г/т
6	Крупность исходной руды	0–600 мм
7	Тонкость измельчения	200 меш. 85%
8	Концентрация выщелачивания	40%
9	Время выщелачивания	24 ч
10	Количество рабочих дней в году	333 дня
11	Режим работы дробильного отделения	2 смены в день, по 10 часов каждая
12	Режим работы главного корпуса	2 смены по 12 часов
13	Извлечение	82%
14	Извлечение при десорбции электролизе	99%
15	Содержание в золотом слитке	>80% оплавленного золота

Құрылыс-монтаж жұмыстары (ҚМЖ) және байыту фабрикасын пайдалану кезінде атмосфералық ауаның ластану көздері болып табылатындар:

- Құрылыс, жер қазу, жоспарлау, сырлау, дәнекерлеу жұмыстары.
- Қазу-тиеу және түсіру жұмыстары;
- Ұсақтау-сұрыптау кешені;
- Ұнтақтау учаскесі;
- Қойылту учаскесі;
- Сорбция және шаймалау бөлімшесі;
- Бейтараптандыру учаскесі;
- Десорбция бөлімшесі;
- Көмірді регенерациялау учаскесі;
- Алтынды балқыту учаскесі және компрессорлық;
- Реагенттер бөлімшесі;
- Күшті әсер ететін улы заттар қоймасы ;
- Прекурсорлар қоймасы;
- Реагенттер қоймасы;
- Зертхана;
- Жөндеу-механикалық цехы / ЖМЦ;
- ЖОКМ және ТЖП қоймасы;
- Қазандық: Көмір және күл қоймасы;
- ДЭС. Май станциясы;
- Кір жуу орны;
- Қазандық: Өнімділігі 4,5 МВт және 12 МВт болатын көмір қазандығы.

5

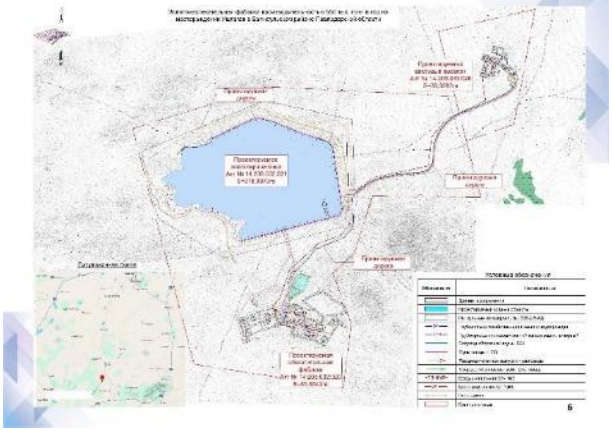

6

Технологиялық сұлбасы

Кенді өңдейтін байыту фабрикасының тәуліктік өнімділігі **2410 тоннаны** құрайды. Соңғы өнім ретінде құрамындағы алтынның массалық үлесі **80%-дан** жоғары болатын Доре қорытпасының құймалары алынады.

7

Қалдық қоймасы **аңғар типінде** жобаланған және **10 жыл** бойы алтын өндіретін зауыттың қалдықтарын сақтауға арналған. Жобада **үш кезектегі** құрылыс қарастырылған: бірінші 4 жыл ішінде қалдықтарды жинауды қамтамасыз етеді, келесі екеуі – әрқайсысы 3 жыл. Құрылыстың үшінші кезеңінен кейін қалдық қоймасының жобалық сыйымдылығы **6,286 млн м³** құрайды, 10 жыл ішінде шамамен **8,0 млн. тонна қалдық пайда болады.**

Экологиялық қауіпсіздікті қамтамасыз ету үшін қалыңдығы түбінде 1,0 мм және еңістер бойынша 1,5 мм **геомембранадан жасалған сүзгіге қарсы экран көзделеді.** Сондай-ақ қорғау бөгеті, дренаждық және таулы арықтар, пайдалану жолдары, бақылау-өлшеу аппаратурасы, сүзгілер мен су өткізгіштер көзделген. Төменгі беткейлерден алынатын дренаж тоқтатылып, қалдық қоймасына қайтарылады.

Очередь строительства	Количество тот. эксплуатации	Отметка гребня дамбы, м	Максимальная высота дамбы, м	Емкость очереди, тыс. м³
1-очередь	4	387,50	16,11	2 593,92
2-очередь	3	392,00	20,95	5 014,81
3-очередь	3	394,20	23,01	6 286,31

8

Жоспарланып отырған қызмет бойынша мақсаттарға жету балама жолдары

Қызметтен бас тарту (нөлдік нұсқа)

► «Ұштаған» кен орнын игару және кенді қайта өңдеу бойынша мақсаттарға жету қажеттілігіне байланысты қарастырылмайды

Орналастырудың баламалы нұсқалары

► Қарастырылмайды, өйткені алаңды таңдау «Ұштаған» кен орнының орналасуымен және кенді тасымалдау қашықтығын қысқарту қажеттілігімен байланысты. Жобаланатын объектілер геологиялық, гидрогеологиялық және геодезиялық жағдайларды ескере отырып, елді мекендерден әдәуір қашықтықта, жер учаскесінің шекарасы шегінде орналастырылады.

Шоғырлы шаймалау әдісі

► Шоғырлы шаймалау кен үйінділерін құрамында цианид бар ерітінділермен суғару, кейіннен өнімді ерітінділерді жинау арқылы алтын өндіруді көздейді. Технологиялық циклдің ұзақтығына, алтынды бөліп алудың кеннің физика-механикалық және минералогиялық қасиеттеріне тәуелділігіне, сондай-ақ цианид бар ерітінділердің инфильтрациясы мен жер асты суларының ластануын болдырмау үшін жоғарылатылған сүзілуге қарсы қорғаныс қажеттілігіне байланысты қаралмайды

Қалдықтарды жинақтау (қалдық қоймасына орналастыру)

► Сүзгі-престеуден кейін қалдықтарды құрғақ жинақтау (орналастыру) нұсқасы қаралды, бірақ ауданның климаттық жағдайларын ескере отырып, бұл нұсқа кері қайтарылды (қабылданбады).

► Желдің әсерінен шаңның көтерілуін болдырмайтын су экранын ұстап тұру арқылы қалдықтарды гидравликалық шаю (гидрожуу) нұсқасы қабылданды.

9

АУА БАССЕЙНІ

ҚҰРЫЛЫС КЕЗЕҢІ

Құрылыс-монтаждау жұмыстары 2026-2028 ж.ж. жүргізіледі. Құрылыс кезеңінде атмосфераға ластаушы заттардың 21 шығарынды көзі көзделген, оның 6-уы ұйымдастырылған және 15-і ұйымдастырылмаған.

Атмосфераға шығарылатын ластаушы заттардың мөлшері:
– 2026 жылға – 190,6747761 т/жыл;
– 2027 жылға – 213,9869002 т/жыл;
– 2028 жылға – 181,5366944 т/жыл құрайды.

Негізгі ластаушы заттар:

- Бейорганикалық шаң SiO_2 70–20% – 158,72033506 т/жыл (3 қауіптілік класы)
- Тозаңдық заттар (116) – 8,67271107 т/жыл (3 қауіптілік класы)
- Диметилбензол (203) – 7,59502582042 т/жыл (3 қауіптілік класы)
- Азот (II) оксиді (6) – 7,296374301 т/жыл (3 қауіптілік класы)
- Азот (IV) диоксиді (4) – 5,65952696 т/жыл (2 қауіптілік класы)
- Уайт-спирит (1294*) – 4,29398600408 т/жыл (-)

10

АУА БАССЕЙНІ

ФАБРИКАНЫ ПАЙДАЛАНУ КЕЗЕҢІ

Жалпы алғанда, **2028-2037 жылдар** аралығындағы пайдалану жұмыстары кезеңінде жұмыс учаскесінде:

75 шығарынды көзі (58 ұйымдастырылған және 17 ұйымдастырылмаған) болады.

Барлығы	Ластаушы заттардың мөлшері, т/жыл	
	Объект бойынша барлығы	Көлікті әсепке алмағанда
	2028-2037 жылдар	
Пайдалану кезеңінде барлығы:	1017,93407367	905,557016264
Қатты заттар:	397,192776212	388,599398804
Газ тәрізді заттар:	620,741297458	516,95761746
Ластаушы заттардың саны	37	35

Негізгі ластаушы заттар:

- SiO_2 70-20% бейорганикалық шаңы (3 қауіптілік класы) – 385,208243594 т/жыл
- Кеміртек оксиді (4 қауіптілік класы) – 381,696213864 т/жыл
- Күкірт диоксиді (3 қауіптілік класы) – 125,43030492 т/жыл
- Шекті көмірсутектер қоспасы C_1-C_5 (-) – 4,141404 т/жыл
- Шекті көмірсутектер қоспасы C_6-C_{10} (-) – 1,530612 т/жыл

11

АУА БАССЕЙНІ

Шығарындыларды қысқарту шаралары:

–Құрғақ және жылы кезеңде шаңданатын беттерде, құрылыс алаңында және автожолдарда, жер және жоспарлау жұмыстарын жүргізу, топырақ пен шаңданатын материалдарды тасымалдау кезінде сумен шаңды басу;
–Фабрикадан 500 м санитариялық-қорғаныш аймағын (СҚА) қамтамасыз ету;
–СҚА және тұрғын аймақ шекарасында атмосфералық ауаның жағдайына мониторинг жүргізу;
–0002, 0003, 0004, 6004-6009, 6010, 6011 көздерінде АУ1, АУ2 вспирациялық қондырғыларын қолдану;
–0005, 0006, 0036, 6012, 6013 көздерінде ПУ1 вспирациялық қондырғысын қолдану;
–0008-0012 көздерінде СКРАБ-300, СКРАБ-200 химиялық сүзгілерін қолдану; 0013 көзінде – СКРАБ-300 қолдану;
–0014–0017, 6014 көздерінде СКРАБ-100V химиялық сүзгісін қолдану;
–0018–0022 көздерінде СКРАБ-030V химиялық сүзгісін қолдану;
–0023–0027 көздерінде СКРАБ-040V, СКРАБ-030V химиялық сүзгілерін қолдану;
–0028–0032 көздерінде СКРАБ-050V, СКРАБ-030V химиялық сүзгілерін және MDV-4L-F7-C20-WP модульдік кейінгі тазартатын сүзгісін қолдану;
–0033 көзінде MIF-1W нон алмасу сүзгілерінің модулін қолдану;
–0034, 0035, 0040–0046 көздерінде жалпы алмасу жолдатешін қолдану;
–0040–0046 көздерінде ПУ-1500 шаң ұстағыш агрегатын қолдану;
–0057 көзінде ЦБ-6 түтін газдарын тазарту циклонды қолдану;
–0058 көзінде ЦН-15-900х2УП түтін газдарын тазарту циклонды қолдану.

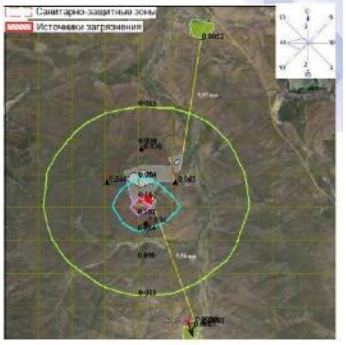

12

СУ РЕСУРСТАРЫ

СУ БАЛАНСЫ

Құрылыс кезеңі
Тұрмыстық қажеттілік – 5 475,00 м³/жыл
Технологиялық қажеттілік – 18 321,1 м³/жыл

Период эксплуатации
Тұрмыстық қажеттілік – 68 620 м³/жыл
Технологиялық қажеттілік – 4 116 835 м³/жыл

АӨФ үшін жабық техникалық сумен жабдықтау жүйесі қарастырылған. Зауыттың қажеттіліктеріне техникалық судың жалпы қажеттілігі – тәулігіне 752 м³.
Нысандардан Ащысу өзенінің арнасына дейінгі қашықтық:
– вахталық кент – 380 м астам;
– фабрика – 1,7 км-ден астам;
– қалдық қоймаласы – 2 км-ден астам.

Жобаланатын объектілер Павлодар облысы екімдігінің 25.08.2025 жылғы № 237/1 қаулысымен белгіленген Ащысу өзенінің су қорғау аймағы мен белдеуінің шегінен **тыс орналасатын болады**. Су қорғау аймағы ішінара вахталық кенттің учаскесіне ғана әсер етеді. Жоба Ертіс бассейндік су инспекциясының 28.08.2026 жылғы №KZ91VRC00030533 су ресурстарын пайдалану және қорғау бөлігіндегі қорытындысымен **келісілді**.

«Ұлттық геологиялық қызмет» АҚ-ның 14.10.2024 жылғы № 3Т-2024-05621652 жауабына сәйкес жобалау учаскесінде **жерасты суларының кен орындары жоқ**.

13

СУ РЕСУРСТАРЫ

«Ұштаған» кен орнының алтын құрамды кендерін өндіруге арналған тау-кен жұмыстарының жоспары «Су ресурстарын пайдалануды және қорғауды реттеу жөніндегі Ертіс бассейндік инспекциясы» РММ-мен 19.11.2024 жылғы № KZ34VRC00021374 қорытындысымен **келісілген.**

14

СУ РЕСУРСТАРЫ

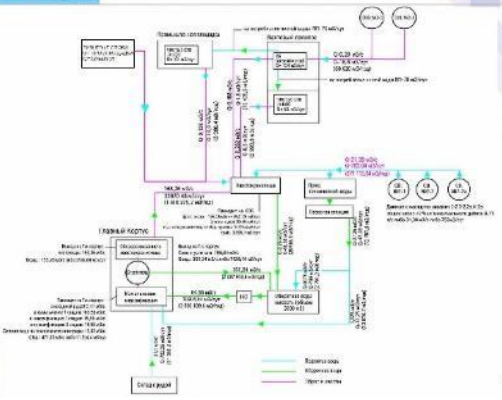

15

СУ РЕСУРСТАРЫ

РҰҚСАТ ЕТІЛГЕН СУ ТӨГІНДІЛЕРІ

Көсіпорын аумағында шаруашылық-тұрмыстық ағынды сулар, сондай-ақ өндірістік алаңнан шығатын жауын-шашын сулары түзіледі.
Жобада **4 су ағызу нүктесі** қарастырылған:
- № 1 су ағызу құрылысы — өндірістік алаңның КОС-ынан: 1,25 м³/сағ (10 950 м³/жыл);
- № 2 су ағызу құрылысы — су дайындау учаскесінен: 1,88 м³/сағ (16 425 м³/жыл);
- № 3 су ағызу құрылысы — вахталық кенттің КОС-ынан: 2,62 м³/сағ (22 995 м³/жыл);
- № 4 су ағызу құрылысы — өндірістік алаңнан жиналатын жауын-шашын сулары: 13,5 м³/сағ (4 860 м³/жыл).

Механикалық және терен биологиялық тазартудан кейін ағынды сулар қалдық қоймасына жіберіледі.

Наименование показателя	Наименование показателя					Год достижения ДС
	Расход сточных вод		Фактическая конц. сточных вод	Сброс		
	м³/ч	тыс. м³/год	мг/дм³	г/ч	т/год	
ХПК	19,25	55,23	30	172,5000	1,5112	2028
БПК/полн			8	45,5000	0,3120	
Взвешенные вещества			10	96,2500	0,2762	
Нефтепродукты			0,4	4,6250	0,0066	
Сульфат анион			500	2875,0000	25,1850	
Фосфаты			3,5	20,1250	0,1793	
Нитрат-ион			45	258,7500	2,2697	
Нитрит-ион			3	17,2500	0,1512	
Железо			0,3	1,7250	0,0151	
Аммоний ион			2	11,5000	0,1008	
ПАВ			0,5	2,8750	0,0252	
Всего:			-	3522,1000	30,0262	

ӨНДІРІС ҚАЛДЫҚТАРЫ

№	Қалдықтардың атауы	Қалдықтардың коды	Қалдықтардың саны, тіркелген		
1	2	3	2026	2027	2028
	Құрылыс кезеңінде				
1	Органикалық ерітінділер немесе басқа да қауіпті заттар бар бояулар мен лактардың қалдықтары	08 01 11*	0,463	1,321	0,886
2	Қауіпті материалдармен ластанған абсорбенттер, сүзгіленуші материалдары (басқаша анықталмаған май сүзгілерін қоса алғанда), сүртуге арналған маталар, қорғаныш киімдері (мақланған шүберек)	15 02 02*	0,3298	0,9893	0,494
3	Арналас коммуналдық қалдықтар	20 03 01	15,0	15,0	15,0
4	Дамыған/ескі электродтарының қалдықтары (отқоректары)	12 01 13	0,0024	0,0073	0,0036
5	Шаң, абразивті дәнүгілектер түріндегі абразивті материалдардың қалдықтары	12 01 99	0,009	0,009	0,009
6	Металл жоңқасы мен сынықтары (металл сынықтары)	16 01 17, 16 01 18	30	30	30
7	Құрылыстың арналас қалдықтары	17 09 04	95,74	526,5675	143,5
Барлық қалдықтар			**141,54**	**574,0766**	**189,79**
Қауіпті қалдықтар			**0,79**	**2,31**	**1,18**
Қауіпсіз қалдықтар			**140,75**	**571,77**	**188,61**

17

ӨНДІРІС ҚАЛДЫҚТАРЫ

№	Наименование отхода	Код отхода	Количество отходов, т/год
	На период эксплуатации		
1	Отработанные аккумуляторные батареи	16 06 01*	0,771
2	Отработанные масляные фильтры	16 01 07*	1,156
3	Отработанные топливные фильтры	16 01 07*	1,156
4	Отработанные масла	13 02 08*	47,4
5	Абсорбенты, фильтровальные материалы (включая масляные фильтры, не указанные в другом месте), ткани для протирки, защитная одежда, загрязненные опасными материалами (промасленная ветошь)	15 02 02*	1,92
6	Нефтешламы с очистных сооружений	19 08 10*	15
7	Твердые бытовые отходы	15 01 10*	117,87
8	Тара метал. загрязненная ЛКМ СДЯВ	15 01 10*	0,85
9	Тара металлическая пустая	15 01 10*	82,45
10	Смешанные коммунальные отходы	20 03 01	30,1
11	Твердый осадок с очистных сооружений	19 08 14	18
12	Отходы абразивных материалов в виде пыли, крошек	12 01 99	0,024
13	Отработанные автошины	16 01 03	9,08
14	Медицинские отходы	18 01 04	0,001
15	Металлические отходы и лом	16 01 17, 20 01 10	30,7
16	Медицинские отходы	18 01 03	0,04
17	Отходы древесины	03 01 05	12
18	Отходы бумажных изделий	15 01 01	0,013
19	Отработанные офисные картриджи	20 03 07	0,2964
20	Изношенная спецодежда	19 02 02*	2,086
21	Отходы воздушных фильтров	16 01 99	0,289
22	Зола шлаковая отходы	10 01 01	1109,83
23	Отработанная руда (отработанная руда хвостохранилищ фабрики)	01 03 05*	800 000
24	Отходы сварочных электродов	12 01 13	0,3
Всего отходов:			**801522**
Опасных отходов*:			**800 280**
Неопасных отходов:			**1242**

18

ЖЕР РЕСУРСТАРЫН ҚОРҒАУ ЖӨНІНДЕГІ ІС-ШАРАЛАР

- «Павлодар облыстық орман шаруашылығы және жануарлар дүниесі аумақтық инспекциясы» РММ-нің 29.04.2026 жылғы № ЗТ-2026-01702126 хатына сәйкес, қаралып отырған учаске өрекше қорғалатын табиғи аумақтар мен мемлекеттік орман қоры **жерлерінің шегінен тыс жерде орналасқан**.
- Жоспарланып отырған қызмет «Жаңа Жол» ашылық шаруашылығының аумағында жоспарлануда. Қызмет жануарлар дүниесін **сақтау және молықтыруды** қамтамасыз ете отырып, сондай-ақ жануарлар дүниесі объектілерін қорғау жөніндегі қарастырылған іс-шараларды сақтай отырып жүзеге асырылатын болады.
- Павлодар облысы ветеринария басқармасының «Павлодар облыстық ветеринариялық станциясы» ШЖҚ КМК-ның 15.07.2026 жылғы № 1-17/1125 хатына сәйкес, суратылып отырған жер учаскесінде және одан 1000 метр радиуста **мал қорымдары мен сібір жарасы көмінділері жоқ**.
- «Павлодар облысы Баянауыл ауданында өнімділігі жылына 800 мың тонна кен болатын алтын өндіру фабрикасын салу» жұмыс жобасы «Қазақстан Республикасы Төтенше жағдайлар министрлігі Павлодар облысының Төтенше жағдайлар департаменті» ММ-мен 08.05.2026 жылғы № KZ29RQR00133018 **келісілді**.

19

ЖЕР РЕСУРСТАРЫН ҚОРҒАУ ЖӨНІНДЕГІ ІС-ШАРАЛАР

Жұмыс учаскесінде сирек кездесетін және жойылып кету қаупі төнген жануарлар мен өсімдіктер түрлерінің бар-жоғын анықтау үшін «Қашықтықтан зондтау және ГИС «Терра» ЖШС ғылыми ұйымы арнайы зерттеулер ұйымдастырды. Жоспарланатын қызмет аумағына жүргізілген көшенді тексеру нәтижесінде Қызыл кітапқа енген өсімдік түрлері **анықталған жоқ**. Қызыл кітапқа енген құстардың 11 түрі өлеуетті түрде аталып өтілді, аумақта мағынник қыреняның 1 дарағы тіркелді.
Фототұзақтармен сүтқоректілер мен құстардың кең таралған түрлері тіркелді: жасыл құрбақа, сүйіртұмсық бақа, өрнекті қарала жылан, сұр қоян, ақкоян, дала шұбарқұндызы, қара бозторғай, сары ала қаз.

20

ӨСІМДІКТЕР МЕН ЖАН-ЖАНУАРЛАР ДҮНИЕСІН ҚОРҒАУ БОЙЫНША ІС-ШАРАЛАРЫ

- барлық жұмыстарды жүргізу және келік қозғалысы қатаң түрде жер телімінің бөлінген белдеуі шегінде жүзеге асыру;
- қалдықтарды арнайы контейнерлерге немесе сыйымдылықтарға бөлек жинау және жинақтау, кейіннен оларды жабдықталған полигондарға шығару немесе қайта өңдеуге жіберу;
- жасыл желектердің зақымдануына немесе жойылуына әкеп соғуы мүмкін заңсыз әрекеттерге жол бермеу;
- ұялардың бұзылуы мен зақымдануына, уәкілетті органның рұқсатынсыз жұмыртқа жинауға жол бермеуді бақылау;
- персонал мен халық арасында жануарларға ізгіліктен және ұқыпты қарау рухында тәрбие (ақпараттық кампания) жүргізу;
- өрт қауіпсіздігі ережелерін қатаң сақтай отырып, жоспарланып отырған қызмет объектілеріне іргелес аумақтағы учаскелердің өртену қатерінің болдырмау;
- жануарларды регламенттелмеген алуға (аулауға/атуға) жол бермеу, жұмысшылар тарапынан кез келген браконьерлік жағдайларының алдын алу, аң аулау мерзімдері мен ережелерін сақтау;
- өндіру кезеңінде кәсіпорын жұмыскерлерінің табиғатқорлық талаптары мен ережелерін міндетті түрде сақтауы.

21

МӘДЕНИ МҰРА ОБЪЕКТІЛЕРІ

АӨФ құрылысы аумағын археологиялық зерттеуді «Археологиялық зерттеулер орталығы» ЖШС орындады. «Ұштаған» кен орнында АӨФ құрылысы аумағын археологиялық зерттеу шеңберінде археология ескерткіштерінің жататын **9 археологиялық объект** анықталды. Олар қола дәуірі мен ерте темір дәуірінен бастап орта ғасырлар мен Жаңа дәуірге дейінгі кезеңдермен мерзімделеді. Ғылыми есеп «Павлодар облысының мәдениет, тілдерді дамыту және архив ісі басқармасы» ММ тарапынан 01.10.2024 жылы **келісілген**. Анықталған барлық археологиялық объектілер жақсы сақталуымен сипатталады, ғылыми, медени-тарихи құндылыққа ие.

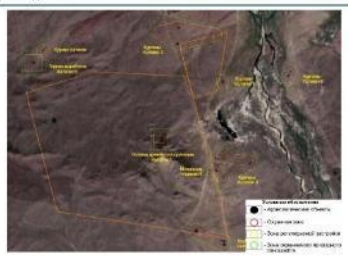

22

ҚОРЫТЫНДЫЛАР

Осы жобаны іске асыру кезінде күтілетін шығарындылар атмосфера сапасын нашарлатпайды. Объектінің әлеуетті әсері фабриканың 500 м санитариялық-қорғаныш аймағынан (СҚА) тыс шықпайды. Ең жақын тұрғын аймақтар – Қызылжолам ауылы (5,57 км) және Көкдомақ ауылы (5,56 км) кәсіпорынның жобаланатын объектілері орналасқан орыннан шығарындылардың әсер ету аймағынан тыс жерде орналасқан.

Жобаланатын объектілер Ащысу өзенінің су қорғау аймағы мен алқабынан тыс жерде орналасатын болады. Жұмыс жобасы су ресурстарын пайдалану және қорғау бөлігінде Ертіс бассейндік су инспекциясының 28.08.2026 жылғы № KZ91VRC00030533 қорытындысымен **келісілген**. Шаруашылық-ауыз су және техникалық сумен жабдықтау кезі – Майқайың кентінен әкелінетін су. Болашақта меншікті желілік сузабынан автономды жерасты сумен жабдықтауға көшу қарастырылған.

Барлық қалдықтар мамандандырылған ұйымдармен жасалған шарт бойынша шығарылуға жатады. Алтын байыту фабрикасының жылына 800 мың тонна мөлшеріндегі өңделген кені зиянсыздандырылғаннан кейін қалдық қоймасына көміледі.

Пайдалану кезеңінде өсімдік және жануарлар дүниесіне әсерді азайту бойынша уәкілетті мемлекеттік органмен келісілген іс-шаралар қарастырылған. Өнеркәсіптік қауіпсіздік бөлігінде жоба 08.05.2026 жылғы № KZ17VQR00050293 қорытындысымен **келісілді**.

23

Назарларыңызға рахмет!

Белгіленген қызметтің бастамашысы:
«Ұштаған Refinery» жауапкершілігі шектеулі серіктестігі
БСН 240440022063
Заңды мекен-жайы: Қазақстан Республикасы, 050060, Алматы қ., Жұмалиев көшесі, 112
Телефон: 8-776-669-93-38 (Амирова Б.Б. – ұйымның экологы)
e-mail: balzhan.amirova@yasaiholding.com

Материалдардың орындаушысы:
«АНТАЛ» жауапкершілігі шектеулі серіктестігі
БСН 920940000013
Заңды мекен-жайы: Қазақстан Республикасы, Алматы қ., Бұқар жырау көшесі, 33, «Жеңіс» БО, 50-кеңсе
Телефон: 8(727) 376-33-42
e-mail: office@antal.kz.

24

7 қосымша

*Қоғамдық тыңдаулар **алдында** келіп түскен ескертулер мен ұсыныстардың жиынтық кестесі:*

р/с №	Қатысушылардың ескертулері мен ұсыныстары (қатысушының тегі, аты, әкесінің аты (бар болса), лауазымы, өкілі болып отырған ұйымның атауы)	Ескертулер мен ұсыныстарға жауаптар (жауап берушінің тегі, аты, әкесінің аты (бар болса) және/немесе лауазымы, өкілі болып отырған ұйымның атауы)	Ескерту (алынып тасталған/алынбаған ескерту немесе ұсыныс, «қоғамдық тыңдау тақырыбына қатысы жоқ»)
1	**Оразалинова Е.И. (партия «Байтақ»):** Здравствуйте партия зеленых «Байтак» вопросы: 1. Река Ащысу. В одном месте материалов указано, что участок затрагивает водоохранную зону, а в другом — что объекты расположены за её пределами. Какое утверждение является правильным? Покажите на карте границы водоохранной зоны, полосы и всех объектов проекта.	В отчете представлена корректная информация касательно водоохранной зоны и полосы реки Ащису, которая утверждена Постановлением акимата Павлодарской области № 237/1 от 25.08.2025 года «Об установлении границ водоохранных зон и полос водных объектов Павлодарской области и режима их хозяйственного использования». Размер водоохранной зоны составляет 500 м, водоохранной полосы – 35 м. В пределы водоохранной зоны частично попадает часть земельного участка вахтового поселка, но при этом все здания и сооружения объекта спроектированы за пределами границ ВЗ и ВП, что соответствует требованиям статьи 86 Водного кодекса. В связи с попаданием части земельного участка вахтового поселка в пределы ВЗ, по проекту получено положительное заключение РГУ «Ертисская бассейновая инспекция по регулированию использования и охране водных ресурсов» № KZ91VRC00030533 от 28.08.2026 года. Таким образом, оба утверждения являются правильными.	Алынып тасталған ескерту
2	**Оразалинова Е.И. (партия «Байтақ»):** Хвостохранилище. При мощности 800 тыс. тонн руды в год образуется около 800 тыс. тонн хвостов. Каков полный объём хвостохранилища за весь срок эксплуатации, включая возможность продления работы фабрики?	Согласно Рисунку 23.1. Топографическая характеристика хвостохранилища и таблице 24-2 «Основные характеристики по очередям» полезная емкость хвостохранилища рассчитана с учетом эксплуатации ЗИФ в течение 10 лет при максимальной производительности по руде 800 000 т/год). Хвостохранилище будет эксплуатироваться по годам раздельно в 3 очереди: - в 2029-2032 г.г. – I очередь – 2 593 920 м^3 (4,4 млн. т); - в 2033-2035 г.г. – II очередь – 5 014 810 м^3 (8,5 млн.т); - в 2036-2038 г.г. – III очередь – 6 286 310 м^3 (10,7 млн.т). Таким образом, за 10 лет эксплуатации объекта будет накоплено порядка 8 млн. т хвостов обогащения. Само хвостохранилище рассчитано с запасом в 25% для обеспечения дополнительной прочности. В случае роста мировых цен на золото указанные хосты могут быть повторно переработаны с целью доизвлечения золота по отдельной технологии переработки.	Алынып тасталған ескерту
3	**Оразалинова Е.И. (партия «Байтақ»):** Устойчивость дамб. Какой расчётный максимальный паводок и сейсмическая нагрузка приняты при проектировании дамбы? Что произойдёт при её разрушении?	По данным наблюдений Института геофизических исследований МЭ РК район проектирования объекта (Баянауский район Павлодарской области) не является сейсмоопасным и выполнение специальных требований при проектировании согласно СНиП РК 2.03-30-2006 «Строительство в сейсмических районах» не требуется.	Алынып тасталған ескерту

		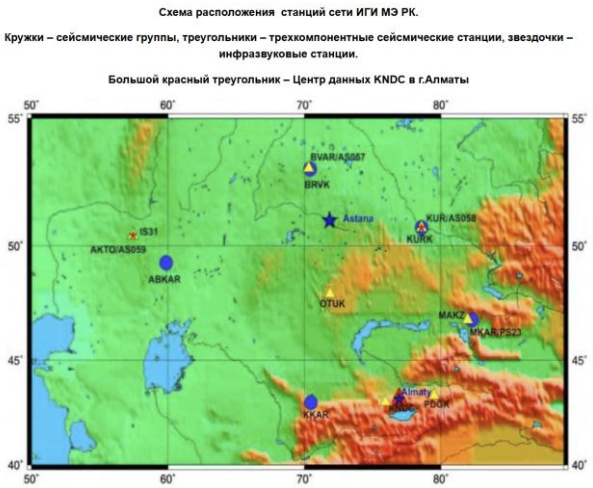 Проектом рассмотрен комплекс мероприятий, обеспечивающий полную защиту от переполнения и разрушения. Ширина дамбы хвостохранилища по верху составит 8 м, по низу в среднем 80 м (до 129,5 м) максимальная высота 19 м. Проектом предусматривается устройство противофильтрационного экрана в ложе из геомембраны толщиной 1,0 мм, а по откосам предусматривается геомембрана толщиной 1,5 мм. Само хвостохранилище будет возводиться из прочного скальника. Емкость хвостохранилища имеет запас емкости в 25%, что предотвращает ее от переполнения и перелива пульпы. Дамба хвостохранилища рассчитана на максимальную нагрузку от техники 100кН, коэффициент устойчивости составляет 1,43-1,71 при нормативном требовании 1,2 и **имеет запас прочности 15-30 %**. Расчетный максимальный уровень воды на конец эксплуатации 3-ей очереди (392,50 м) в прудке чаши хвостохранилища соответствует отметке на 1,50 м ниже гребня дамбы наращивания (394,00 м), что отвечает требованиям промышленной безопасности. Запас возвышения гребня дамбы от уровня прудка принят 1,5 м для каждой очереди. Таким образом, прорыв дамбы хвостохранилища может произойти только при целенаправленном разрушении дамбы. В случае такой ситуации осветленная вода откачивается обратно на фабрику, весь производственный процесс останавливается, так как уровень автоматизации позволяет мгновенно прекратить работу подающих насосов. В таком случае сами хвосты обогащения растекаться не будут, так как представляют из себя тонкодисперсный песочек, уплотнённый в ложе хвостохранилища за время хранения под силой тяжести. Более того, безопасность принятых проектных решений подтверждается заключением уполномоченного органа – ГУ «Департамент по чрезвычайным ситуациям Павлодарской области» № KZ17VQR00050293 от 08.05.2026 года.	
4	**Оразалинова Е.И. (партия «Байтақ»):** Фильтрация. Какие расчёты доказывают, что загрязнённая вода из хвостохранилища не попадёт в подземные воды и далее в Ащысу?	При эксплуатации хвостохранилища наиболее важным вопросом является предотвращения дренажа, так как реагентсодержащие воды необходимы работе фабрики и минимизация их потерь позволяет повысить экономическую эффективность работы. Дренажа осветленной воды не будет, так как проектом предусматривается устройство противофильтрационного экрана в ложе из геомембраны толщиной 1,0 мм, а по откосам предусматривается геомембрана толщиной 1,5 мм. В таком случае коэффициент фильтрации принимается равным 0. Также предусмотрены автоматизированные пьезометры и наблюдательные скважины для контроля фильтрации.	Алынып тасталған ескерту

		Следует отметить, что хвостохранилище будет размещено на расстоянии около 2-х км от русла реки Ащису.	
5	**Оразалинова Е.И. (партия «Байтақ»):** Геомембрана. Какова толщина и марка геомембраны? Как обнаруживается её повреждение? Предусмотрена ли система обнаружения утечки под мембраной?	Проектом предусматривается устройство противофильтрационного экрана в ложе из геомембраны толщиной 1,0 мм, а по откосам предусматривается геомембрана толщиной 1,5 мм. Марка геомембраны будет известна на стадии строительства с учетом требующихся нам технических характеристик. В хвостохранилищах мониторинг возможных утечек осуществляется за счет пьезометров и мониторинговых скважин.	Алынып тасталған ескерту
6	**Оразалинова Е.И. (партия «Байтақ»):** Пирит и арсенопирит. В руде содержится 4,5–6% пирита и присутствует арсенопирит. Проводились ли ABA, NAG и кинетические тесты на образование кислотного дренажа и вынос мышьяка?	Пирит и арсенопирит являются достаточно устойчивыми минералами и при хранении не относятся к категории веществ, способных в значительной степени инициировать образование кислого дренажа. Тем не менее, учитывая специфику сырья, данное замечание признается обоснованным. Проведение долгосрочных кинетических тестов на определение потенциала образования кислотного дренажа и выноса мышьяка, а также составление прогнозов концентрации загрязняющих веществ на долгосрочную перспективу (через 10, 20 и 50 лет) требуют данных фактического производства при эксплуатации. В связи с этим Предприятие планирует выполнить указанные кинетические исследования и долгосрочное экологическое прогнозирование после запуска производства. Данные работы будут проведены в рамках Программы управления отходами, разработка, утверждение и строгое исполнение которой являются обязательным условием функционирования предприятия на протяжении всего жизненного цикла объекта.	Алынып тасталған ескерту
7	**Оразалинова Е.И. (партия «Байтақ»):** Мышьяк. Какое содержание мышьяка в исходной руде и хвостах? Какова прогнозируемая концентрация мышьяка в фильтрационных водах через 10, 20 и 50 лет?	В исходной руде содержание мышьяка (As) варьируется в пределах 0,024 – 0,10 %. Учитывая мокрый способ переработки руд, мышьяк обычной водой не выщелачивается и его минералы являются очень упорными, образуя тесную геохимическую связь с железом. Мышьяк может медленно окисляться в руде и теоретически переходить в водную фазу при длительном нахождении в условиях окружающей среды – гипергенез (под воздействием растворенного в воде кислорода и под влиянием атмосферных осадков). Для исключения данных процессов склад руды спроектирован закрытого типа и будет представлять из себя ангар высотой 14 м, размерами 66,0 х 25,0 м. Таким образом, приняты достаточные технологические меры для предотвращения загрязнения окружающей среды соединениями мышьяка.	Алынып тасталған ескерту
8	**Оразалинова Е.И. (партия «Байтақ»):** Цианид. Почему при использовании 880 тонн цианистого натрия в год разработчик считает воздействие цианида незначительным? Какие максимальные концентрации свободного и WAD-цианида будут в хвостах и оборотной воде?	Воздействие 880 тонн цианида в год классифицируется в проекте как незначительное, поскольку технология полностью исключает попадание активного цианида в окружающую среду. Вся выходящая с фабрики пульпа проходит обязательную двухстадийную очистку по схеме: сначала хлорирование, затем нейтрализация. На стадии хлорирования гипохлоритом кальция мы проводим деструктивное окисление. Цианид разрушается на молекулярном уровне, превращаясь в безопасный азот и соли. На этом этапе уничтожается до 98-99% свободного цианида. На стадии нейтрализации гидроксидом натрия мы стабилизируем химический баланс смеси и поднимаем уровень pH выше 10,5. Это гарантирует, что даже микроскопические остатки цианида не смогут превратиться в газ и испариться в атмосферу. В хвостохранилище направляется уже химически стабильная, обезвреженная пульпа с концентрацией WAD-цианида глубоко ниже безопасного международного эко-порога в 50 мг/л. А учитывая замкнутый водооборот, эти растворы полностью изолированы от внешней гидросети.	Алынып тасталған ескерту

<table>
<tr>
<td>9</td>
<td>Оразалинова Е.И. (партия «Байтақ»):
Авария с цианидом. Что произойдёт при полном разрыве трубопровода или аварии на складе цианида? Какое количество цианида может попасть в окружающую среду и за какое время будет локализована авария?</td>
<td>Основная опасность при эксплуатации склада СДЯВ связана с возможным разрушением контейнера при выполнении погрузочно-разгрузочных операций и выделением цианистого водорода (HCN).
Ликвидация аварийной ситуации предусматривает механический сбор цианида промышленным пылесосом с местным фильтром высокой степени очистки (фильтр HEPA 13/14), а также влажную промывку места пролива нейтрализующим раствором для удаления остатков цианида.
Контроль воздушной среды осуществляется установленными на складе газоанализаторами с выдачей световой и звуковой сигнализации и автоматическим включением аварийной вентиляции при достижении ПДК цианистого водорода в рабочей зоне.
Помещение для приготовления цианистых растворов изолируется от остальных помещений реагентного отделения дренаж сточных вод и отходов из него поступает непосредственно в аварийные емкости или в отделение нейтрализации.
Реагент цианид в складе хранится в стальной заводской таре. Работы по расфасовке реагента в складе не предусматриваются. На складе предусмотрена установка газоанализаторов, при достижении уровня ПДК автоматически включается аварийная вытяжка.
При разрыве пульпопровода загрязнения окружающей среды цианидом не произойдет, так как на фабрике перед сбросом цианиды обезвреживаются путем применения гипохлорита кальция.
В случае аварийной ситуации в течение 1 часа пульпа из пульпопровода может быть откачана обратно на фабрику, максимальный объем воды в оборотной системе составляет всего 166 м^3.
Пульпопровод прокладывает в железобетонном желобе, таким образом даже при порыве пульпопровода вся пульпа будет собрана в герметичном желобе и самотеком стекаться в ложе хвостохранилища.</td>
<td>Алынып тасталған ескерту</td>
</tr>
<tr>
<td>10</td>
<td>Оразалинова Е.И. (партия «Байтақ»):
Атмосферные выбросы. Проект заявляет около 3 266 тонн загрязняющих веществ в год, в том числе около 2 047 тонн пыли. Где полный расчёт рассеивания и какие максимальные приземные концентрации будут на границе санитарно-защитной зоны и в ближайших населённых пунктах?</td>
<td>На период эксплуатаци определено 75 источников выбросов загрязняющих веществ в атмосферу, из них 58 организованные и 17 неорганизованных.
Количество эмиссий в окружающую среду на период эксплуатации на максимальный год производительности с учетом автотранспорта и очистки составит: 1017,934074т.
Количество эмиссий в окружающую среду на период эксплуатации на максимальный год производительности без учета автотранспорта, с очисткой сотавит: 905,5570163 т. В том числе около 385,2 тонн пыли.
Анализ результатов расчета рассеивания на период эксплуатации показывает, что превышение предельно допустимых концентраций (ПДКм.р) на границе нормативной СЗЗ и на границе ближайшей жилой зоны не наблюдается. Полный расчет рассеивания представлен в Приложении 20 данного отчета ОВВ.
<table>
<tr><th>№</th><th>Наименование загрязняющего вещества (код)</th><th>На границе жилой зоны, без учета фона</th><th>На гра жилой учетом</th></tr>
<tr><td>1</td><td>Углерод оксид (Окись углерода, Угарный газ) (584)</td><td>0,011285</td><td>-</td></tr>
<tr><td>2</td><td>Азота диоксид (4)</td><td>0,048731</td><td>-</td></tr>
<tr><td>3</td><td>Сера диоксид (516)</td><td>0,033305</td><td>-</td></tr>
<tr><td>4</td><td>Алканы С12-С19 (2754)</td><td>0,092705</td><td>-</td></tr>
<tr><td>5</td><td>Взвешенные частицы (116)</td><td>0,001245</td><td></td></tr>
<tr><td>6</td><td>Пыль неорганическая, содержащая двуокись кремния в %: 70-20</td><td>0,030107</td><td></td></tr>
</table>
</td>
<td>Алынып тасталған ескерту</td>
</tr>
</table>

		7	Пыль неорганическая, содержащая двуокись кремния в %: менее 20	0,001187			0,000039
		8	Пыль абразивная (1027*)	0,009138			0,305833
		Результаты расчета подтверждают безопасность ведения работ для здоровья людей и состояния окружающей среды.					
11	**Оразалинова Е.И. (партия «Байтақ»):** Отсутствие фоновых данных. В материалах указано, что фоновые наблюдения за атмосферным воздухом в районе отсутствуют. На каком основании тогда сделан вывод о низкой значимости воздействия?	На территории Баянаульского района Павлодарской области отсутствуют станционные станции мониторинга за состоянием атмосферного воздуха РГП «Казгидромет». Вывод о низкой значимости объекта сделан на основании принятых проектных решений по минимизации негативного воздействия на окружающую среду. По результатам расчета рассеивания на границе СЗЗ и жилой зоны превышений ПДК по всем ингредиентам не выявлено. Сбросы в реку Ащису отсутствуют.					Алынып тасталған ескерту
12	**Оразалинова Е.И. (партия «Байтақ»):** Вода. Заявлено потребление около 1,23 млн м³ воды в год на производственные нужды. Откуда конкретно будет поступать свежая вода? Какой фактический годовой объём забора из природного источника?	Большое водопотребление потребуется только в первый год эксплуатации фабрики для заполнения водооборотной системы. Воду на технологические нужды планируется забирать из проектируемых скважин технической воды №2-25, 3-25, 4-25. Далее фактическое потребление на производство составит 752,64 м^3 в сутки или 274 713,6м^3/год.					Алынып тасталған ескерту
13	**Оразалинова Е.И. (партия «Байтақ»):** Подземные воды. Сколько наблюдательных скважин будет создано вокруг фабрики и хвостохранилища? Какие показатели будут контролироваться и с какой периодичностью?	Согласно отчету по инженерно-геологическим изысканиям, выполненным в октябре 2024 года, подземные воды в пределах исследуемой территории при проходке инженерно-геологических выработок до глубины 5,0-30,0 м не вскрыты. Район характеризуется дефицитом влаги и отсутствием водообильных водоносных горизонтов и комплексов. В соответствии с проектными решениями для контроля состояния подземных вод по периметру хвостохранилища предусматривается устройство 5 наблюдательных скважин. Мониторинг подземных вод предусматривается в соответствии с утвержденной программой мониторинга и включает: • ежемесячный контроль уровня подземных вод в наблюдательных скважинах; • ежеквартальный отбор проб подземных вод для определения их химического состава; • контроль основных физико-химических показателей и компонентов, характеризующих возможное влияние хвостохранилища на подземные воды, в соответствии с программой мониторинга; • при выявлении отрицательной динамики качества подземных вод, превышения установленных нормативов либо признаков воздействия хвостохранилища – проведение дополнительных исследований и увеличение периодичности наблюдений. Мониторинговых скважин будет 5, все они бурятся вокруг хвостохранилища, так как сама фабрика не является возможным источником негативного влияния на состояние подземных вод.					Алынып тасталған ескерту

		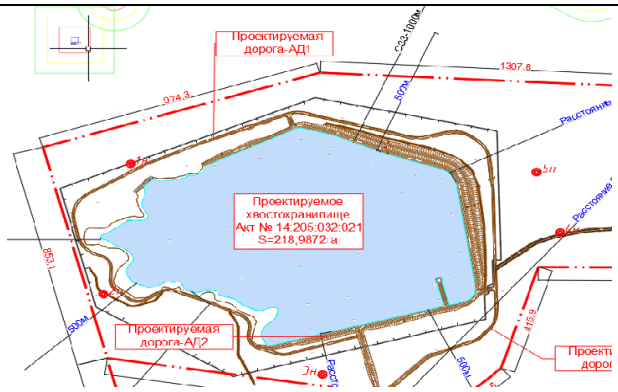 Контроль будет вестись ежеквартально силами аккредитованной лаборатории по следующим компонентам: ХПК, БПКполн, Взвешенные вещества, Нефтепродукты, Сульфат анион, Фосфаты, Нитрат-ион, Нитрит-ион, Железо, Аммоний ион, ПАВ, а также маркерные вещества: серебро, мышьяк, кадмий, медь, ртуть, свинец, цинк. Результаты мониторинга после ввода объекта в эксплуатацию будут ежеквартально передаваться в РГУ «Департамент экологии по Павлодарской области», а также заинтересованной общественности по запросу.	
14	**Оразалинова Е.И. (партия «Байтақ»):** Краснокнижные виды. В районе выявлено 11 видов птиц Красной книги Казахстана. Какие именно виды находятся в зоне воздействия и какие конкретные мероприятия предусмотрены для их защиты во время строительства и эксплуатации?	Учитывая важность сохранения биоразнообразия, были проведены полевые исследования научной организацией ТОО «Центр дистанционного зондирования и ГИС «Терра». По результатам исследований было установлено, что на территории проектирования из видов животных, включенных в Красную книгу Казахстана, может быть встречено 11 видов птиц: орел-карлик (*Hieraeetus pennatus*), степной орёл (*Aquila nipalensis*), орел-могильник (*Aquila heliaca*), сапсан (*Falco peregrinus*), обыкновенный балобан (*Falco cherrug*), серый журавль (*Grus grus*), журавль-красавка (*Anthropoides virgo*), дрофа (*Otis tarda*), стрепет (*Tetrax tetrax*), кречетка (*Chlamydotis macqueenii*) и обыкновенный филин (*Bubo bubo*). Из вышеперечисленных 6 видов (орел-карлик, сапсан, обыкновенный балобан, серый журавль, дрофа и стрепет), являются пролетными и могут быть встречены на проектной территории во время сезонной миграции или в период летних кочевок. Оставшиеся 5 видов (степной орёл, орел-могильник, журавль-красавка, кречетка и обыкновенный филин) могут гнездиться на территории объекта, но в силу малой площади участка и в виду проводимой хозяйственной деятельности их пребывание здесь может носить лишь случайный характер. В результате полевого обследования на территории достоверно зарегистрировано присутствие 2 видов птиц, занесенных в Красную книгу Казахстана – это орел-могильник (*Aquila heliaca*) и орел-карлик (*Hieraeetus pennatus*). В районе расселения крупных птиц для защиты их от гибели в проекте предусмотрена защита штырьевых изоляторов и анкерных зажимов (комплект защиты от птиц из пластмассы стойкой к атмосферным осадкам и ультрофиолетовому излучению). Так же для защиты мигрирующих птиц в проекте предусмотрено применение самонесущих изолированных проводов (СИП), что снижает риск замыканий и гибели птиц. Также с персоналом будет проведена работа по предупреждению уничтожения гнезд птиц.	Алынып тасталған ескерту
15	**Оразалинова Е.И. (партия «Байтақ»):** Закрытие фабрики. Что произойдёт с хвостохранилищем после окончания эксплуатации? Кто и за какие средства будет обеспечивать его	Согласно статье 146 ЭК РК ликвидация последствий эксплуатации объектов, оказывающих негативное воздействие на окружающую среду, проводится за счет лица, являющегося оператором такого объекта на момент прекращения эксплуатации объекта. В случаях, предусмотренных настоящим Кодексом, оператор объекта обязан предоставить финансовое обеспечение исполнения своих обязательств по ликвидации последствий	Алынып тасталған ескерту

	безопасность через 20, 30 и 50 лет после закрытия? Остальные вопросы на единственном экологическом телеграмм канале https://t.me/kvest_kz	эксплуатации объектов, оказывающих негативное воздействие на окружающую среду. Предоставление такого обеспечения не освобождает оператора объекта от исполнения обязательств по ликвидации последствий эксплуатации объектов, оказывающих негативное воздействие на окружающую среду. Согласно п. 1 статьи 147 ЭК РК операторы объектов I категории должны предоставить уполномоченному органу в области охраны окружающей среды финансовое обеспечение исполнения своих обязательств по ликвидации последствий эксплуатации таких объектов, в том числе в отношении требований, которые возникнут в будущем. Финансовое обеспечение должно быть **предоставлено через три года после ввода объекта I категории в эксплуатацию**. Таким образом, предприятием будут выполнены расчеты затрат на ликвидацию и предоставлено соответствующее обеспечение в виде: 1) гарантии; 2) залога банковского вклада; 3) залога имущества; 4) страхования. После завершения работ оборудование фабрики и вахтовый поселок будут демонтированы и вывезены на другие объекты оператора или реализованы сторонним производителям золота, так как фабрика является модульной. Рекультивации потребует только хвостохранилище, по которому будет разработан отдельный проект для обеспечения безопасности и возврата территории для полезного использования. Также оператором будет обеспечен послеликвидационный мониторинг состояния компонентов окружающей среды. Хвостохранилище после завершения эксплуатации будет представлять из себя искусственную возвышенность с восстановленным слоем растительности.	

8 қосымша

*Қоғамдық тыңдаулар **барысында** түскен ескертулер мен ұсыныстардың жиынтық кестесі*

р/с №	Қатысушылардың ескертулері мен ұсыныстары (қатысушының тегі, аты, әкесінің аты (бар болса), лауазымы, өкілі болып отырған ұйымның атауы)	Ескертулер мен ұсыныстарға жауаптар (жауап берушінің тегі, аты, әкесінің аты (бар болса) және/немесе лауазымы, өкілі болып отырған ұйымның атауы)	Ескерту (алынып тасталған/алынбаған ескерту немесе ұсыныс, «қоғамдық тыңдау тақырыбына қатысы жоқ»)
1	**Арыстанбеков Е.Т. (Баянауыл ауданы әкімінің орынбасары):** Қайырлы күн, құрметті жерлестер! Сіздерді тыңдалымда көргеніме қуаныштымын. Бүгін біз Павлодар облысы, Баянауыл ауданы өңіріндегі жылына 800 мың тонна кен өндіретін алтын өндіру фабрикасының құрылысы жобасына ықтимал әсерлер туралы есебі бойынша қоғамдық тыңдауларға қатысып отырмыз. Бүгінгі күні сіздердің осы тыңдауларды өткізуге мемлекеттік тілді таңдауға қарсылықтарыңыз жоқ қой, мемлекеттік тілде жүргізуге?	**Ауыл тұрғындары:** Қарсылық жоқ!	Алынып тасталған ескерту
2	**Сейтов Ж.А. (Ауыл тұрғыны):** Выразил свои пожелания представителям проекта, отметил, что они вносят вклад в развитие и процветание нашей страны. Пожелал успехов в работе и выразил надежду, что они также внесут вклад в социально-экономическое развитие села и будут способствовать его благоустройству.	**Асанов Даулет (эколог):** Рахмет. Әумин, айтқаныңыз келсін!	Қоғамдық тыңдау қатысушыларына арнау
3	**Асылбеков К.Б. (Ақсақалдар кеңесінің мүшесі, Ауыл тұрғыны):** -800 мың тоннадан 1,5 г алтын аламыз дедіңдер, ол деген аз нәрсе ғой. – аа, тоннасынама?	**Асанов Даулет (эколог):** -1 тоннадан. -Иә, тоннасына	Алынып тасталған ескерту
4	**Асылбеков К.Б. (Ақсақалдар кеңесінің мүшесі, Ауыл тұрғыны):** Бұны енді түсіне білу керек. Бір жағынан, жұмыс береміз деп отырсыңдар ауыл адамдарына, сендер әлі еш нәрсе істеген жоқсыңдар ғой? Тек орнын тексердіңдер ғой?	**Асанов Даулет (эколог):** Жоқ, жоқ, тек орнын тексердік	Алынып тасталған ескерту
5	**Асылбеков К.Б. (Ақсақалдар кеңесінің мүшесі, Ауыл тұрғыны):** Ал енді түсінетін адамға еңбектерің жаңа берсін, мен өз	**Асанов Даулет (эколог):** Иә!	Алынып тасталған ескерту

	басым қарсы емеспін. Біреулер айтады, инвесторлардың қалтасына кетеді деп бәрі. Бұл алтын Қазақстанның алтын қорына құйылады ғой, иә?		
6	**Асылбеков К.Б. (Ақсақалдар кеңесінің мүшесі, Ауыл тұрғыны):** Тағы бір қуантатын нәрсесі – құрылыс маңында зираттар бар, оларды қоршап тастаймыз дедіңдер, оларға тиіспейсіңдер ғой, иә?	**Асанов Даулет (эколог):** Жоқ, жоқ, тиіспейміз	Алынып тасталған ескерту
7	**Асылбеков К.Б. (Ақсақалдар кеңесінің мүшесі, Ауыл тұрғыны):** Сондай-ақ, бұл жұмыстарыңды енді қашан бастайсыңдар?	**Асанов Даулет (эколог):** Енді, бұйырса биыл барлық құжаттарды алсақ, аға, онда құрылыс жұмстарын бастайық деп бұйырылып отыр.	Алынып тасталған ескерту
8	**Асылбеков К.Б. (Ақсақалдар кеңесінің мүшесі, Ауыл тұрғыны):** Сосын Майқайыңнан су тасиды дедің. Су тасығанда жолды бұзбай ма? - Біздің ауылменен өтеме, әлде жол саласындар ма жеке? -Біздің де суымыз бар ғой ауылда. -А, толтырғанша? -Сонымен жолды бұзбайсындар ма?	**Асанов Даулет (эколог):** - Жоқ, машинамен, водовозбен тасиды. - Иә, ауыл ішімен өтеді. - Жоқ, сіздердің суларыңызға тиіспейміз, Майқайыңнан тасимыз. - Толтырғанша емес, аға. Айттым ғой, ұңғымалар болады бізде, скважиналар. Олар заңдастырылу үстінде. Как только заңдастырып бітеді, скважинадан аламыз суды. Пока жер жұмыстары, басқалары бар, тасымалданатын суды қолданамыз. Біз ойлап отырмыз, бастапқы кезде, әлі карьер қазбадық. Сол карьерді қазу кезінде шыққан жер асты суларын қолдансақ деп отырмыз. Бірақ негізі Майқайыңмен келісімге отырып қойдық. - Иә, тек мемлекеттік жолдармен, бронированный машиналармен аптасына бір рет жаңағы слитоктарды Астанаға әкетіп отырады, болды.	Алынып тасталған ескерту
9	**Асылбеков К.Б. (Ақсақалдар кеңесінің мүшесі, Ауыл тұрғыны):** Ал енді біз қуаныштымыз бұған, еңбектерің жемісті болсын. Жарайды, бізге көмектерің болады ғой, ең бастысы. Сәтбаевқа, мына ауылға?	**Абишев К.Қ. («Уштаган Refinery» ЖШС-і директорының орынбасары)**: Осы жобаның директының орынбасары болып жұмыс істеймін. Осы жобаға қараймын. Осыдан бір жыл бұрын өзім келіп, алдыңызға есеп беріп, сұрақтарыңызға жауап бердім. Барлығымыз бірге жұмыс істеп, қыс мезгілінде техникамыз бар. Сол техникамен көмек көрсетіп, жолға қараймыз. Бірге жұмыс жасаймыз. Ақсақалдармен бірлесіп, барлық кісілерді емес, келісілген ақсақалдарды апарып, жұмысты көрсетеміз. Одан кейін осы Баянауыл ауданынан 80%-ға жуық кісі жұмысқа кіреді. Осы ауылға жақын ауылдардан одан	Алынып тасталған ескерту

		да көп кісі жұмысқа кіреді. Өзімізге де жақсы, ауылдың кісілеріне де жақсы. Жақын ауылдардан алатын боламыз. Рахмет сұрағыңызға.	
10	**Байханов Қ.Б. (Ауыл тұрғыны):** Бұл енді болары болып, бояуы сіңген нәрсе. Өз беттеріңізбен ашып жатқан нәрсе емес, үкіметтің рұқсатымен. Бұл енді халыққа жамандық болады деп ойламаймын. Бұл енді 90 жылы тарыдай бытырап кеткен ауылдың жастары қайтып келеді деп ойлаймын. Ал енді істеріңіз жақсылыққа бастасын, сәтті болсын. Енді өз байлығымызды өзіміз жердің бетіне шығарғаннан ешқандай зиян жоқ деп ойлаймын. Сондықтан әрмен қарай дендерің сау, еңбектерің жемісті болсын. Жұмыстарыңның халыққа пайдасы тисін.	**Асанов Даулет (эколог):** Рахмет. Әумин, айтқаныңыз келсін!	Қоғамдық тыңдау қатысушыларына арнау
11	**Каримтаева Б. (Зейнеткер, ауыл тұрғыны):** Жительница села выразила благодарность представителям проекта за вклад в развитие и процветание нашей страны, пожелала успехов и удачи в работе. Также отметила, что готовит своего сына к дальнейшему трудоустройству в рамках проекта.	**Арыстанбеков Е.Т. (Баянауыл ауданы әкімінің орынбасары):** Құрметті әріптестер, кішкене регламент сақтайық. Әрине, айтқан сөздеріңіздің бәрі орынды. «Періштенің құлағына шалынсын» деп айтқым келеді. Мұнда онлайн қосылған кісілер де бар еді, соларға да сөз берейік.	Қоғамдық тыңдау қатысушыларына арнау
12	**Каримбаев Ж. (Ауыл тұрғыны):** Бізден қанша адам жұмысқа алынады?	**Абишев К.Қ. («Уштаган Refinery» ЖШС-і директорының орынбасары):** 300-ге таман адам жұмыс жасайды. Соның 80 пайызы деп ойлап отырмыз, осы Баянауыл, жақын тұратын ауылдардан кісілерді алатын боламыз. Мамандық бойынша да көреміз. Егер диплом болмайтын болса, басқа жұмыстарға алатын боламыз. Дробильщик, машинистер, фабрикада жұмыстар бар. Тағы да біз обучение өзіміз жүргізетін боламыз. Бәрі бесплатно болады. Вахтовый метод болады. Адамдар осы жақын ауылдардан келіп жұмыс жасай алады.	Алынып тасталған ескерту
13	**Кравченко М.А. (ОО «Эком»):** В результате полевого обследования на территории месторождения Уштаган достоверно зарегистрировано наличие двух видов птиц, которые занесены в Красную книгу Казахстана. Это орел-могильник и орел-карлик. Вот скажите,	**Асанов Даулет (эколог):** Значит, смотрите, вы правы. Мы исследование сделали, компания ГИС «Терра» их провела. И вы немножко не так выражаетесь. То есть, достоверно, определили, что могильник орел и вот этот малый орел, они сидели на месте. Потом специалисты-зоологи ГИС «Терры»	Сұраққа толық жауап берілгенімен, автор ескертуді алған жоқ.

	пожалуйста, какие меры могут предотвратить уничтожение мест обитания, краснокнижных видов птиц? Хорошо, спасибо большое. Да, но всё-таки мы вернёмся к птицам. У нас есть литературные данные, и в рамках литературных данных у нас сведения присутствуют о том, что данные виды животных они присутствуют на этой местности. Единственное, да, наблюдения показали наличие этих птиц, но наблюдение было достаточно коротким. И касательно защиты птиц на линии электропередач у вас не прописано. Это прописано в качестве рекомендации, но в своих мерах по защите животных вы не прописываете. У вас есть перенос гнёзд и прочая деятельность, активность у вас прописана, а с линией электропередач не написано.	обследовали все места обитания, скажем так, проектируемого участка. И они не смогли определить действительно места обитания и гнездования. Но при этом они сказали, что да, раз они сидят, они могут здесь обитать, и, соответственно, мы здесь мерприятия все предусмотрели. Значит самое первое. Это в районе расселения птиц, от гибели у нас будет птицезащита на линиях электропередач на всех. Затем мы будем обучать персонал для того, чтобы, если увидели гнезда, например, или птиц, чтобы они в места обитания не лезли. Транспорт будет двигаться только по нашим обозначенным маршрутам и участкам. Они будут обозначены специальными знаками. Весь участок наш будет огорожен. Ну и в принципе сами знаете, что такое дробилка. Дробилка, когда работает, она будет у нас работать постоянно. Это постоянный источник шума, и в принципе птицы на месте работы обитать не будут на постоянной основе. По поводу вашего замечания там языка. Если вы внимательно слушали, в соответствии с регламентом председатель слушаний спросил мнение у общественности, которая собрась в зале, не против ли они проведения слушаний на государственном языке. То, что там отдельные граждане не владеют государственным языком, это не является основанием, чтобы ради одного человека, грубо говоря, зал на 100% — это этнические казахи, чтобы ради вас проводили только на русском языке. Если вам, допустим, интересно, мы вам можем презентацию на русском языке скинуть, или сейчас есть ИИ, и вы, спокойно потом видео можете перевести через ИИ. Ну или, в принципе, рядом посадить человека, который знает, который бы вам разъяснял. Поэтому я думаю, что требовать того, чтобы слушания ради одного человека проводились на русском языке, который ему удобен, это, в принципе, в правилах даже не предусмотрено.	
14	**Кравченко М.А. (ОО «Эком»):** Второй вопрос достаточно серьёзный. Скажите пожалуйста,	**Асанов Даулет (эколог):** Спасибо за замечание. В принципе, это просто техническая ошибка	Сұраққа толық жауап берілгенімен, автор ескертуді алған жоқ.

	вот в представленном материале ОВОС в качестве нормативно-правовой базы используется Экологический кодекс Республики Казахстан в редакции по состоянию на 10 июня 2025 года. Сейчас у нас с вами сентябрь 2026 года. Уже как минимум три изменения Экологического кодекса произошли за этот период, были внесены изменения. Почему вы используете данную редакцию как основную? Необходимо провести, проверить ОВОС на соответствие экологического кодекса с последней редакцией.	компании АНТАЛ. В принципе, экологический кодекс, как вы знаете, размещается на единой базе adilet.zan.kz, и в принципе в работе мы всегда используем эту электронную версию экологического кодекса. Поэтому спасибо за замечание. В списке литературы дата экологического кодекса будет актуализирована. Но это не означает, что отдельные требования измененного кодекса не были учтены. Хорошо, мы проектной организии дадим подобное поручение	
15	**Кравченко М.А. (ОО «Эком»):** На странице 48 ОВОС у вас написано: в результате проведения археологических работ в зоне проектирования и реализации строительства золотоизвлекательной фабрики выявлено девять археологических объектов. Проектная документация разработана с соблюдением требований к охране исторических памятников. Вот где это у вас прописано?	**Асанов Даулет (эколог):** У нас в Отчете есть целый раздел, посвященный памятникам. Там представлена копия полного отчета специализированной научной организации, которая провела эти археологические изыскания. Сейчас «АНТАЛ» могут посмотреть и сказать, какой это номер приложения. Значит, там все рекомендации этой организации. Более того, все эти курганы, девять курганов, они не попадают непосредственно в зону застройки. Мы сейчас сказали, что все эти курганы выявлены, задокументированы, исследованы. Мы их будем огараживать, и, в принципе, строительство и деятельность это все не коснется.	Сұраққа толық жауап берілгенімен, автор ескертуді алған жоқ.
16	**Кравченко М.А. (ОО «Эком»):** Хорошо. На странице 75 у вас сказанно, в цехе ционирования сорбционного извлечения золота и реагентном отделении постоянно ведется контроль за концентрацией циановодорода в воздухе рабочей зоны с помощью газоанализатора. При превышении ПДК подается звуковой сигнал сирены с подключением аварийной вентиляции. Собственно вопрос: а куда будет осуществляться подключение, как будет подключаться вот эта вот аварийная вентиляция? Куда? Ну, у вас на странице 75 прописано прям: подается звуковой сигнал с сиреной с подключением аварийной вентиляции. Собственно, у вас это прописано, аварийная вентиляция	**Асанов Даулет (эколог):** Смотрите, Вы неправильно поняли. Если вы знакомы с производством, любое химическое производство, где используются опасные вещества, оборудуется специальными сигнализаторами и оборудуется газоанализаторами. Сигнализаторы не означают, что там есть специальная аварийная вентиляция. Аварийная вентиляция – это датчик, информация передается, после этого принудительно включается вытяжная вентиляция, общеобменная из цеха. Общеобменная вентиляция у нас подключена к скруберру, которые оснащаются специальными реагентами, которые нейтрализуют цианиды, и дальше выброс очищенных газов идет в атмосферный воздух. Нет отдельной аварийной вентиляции, есть одна	Сұраққа толық жауап берілгенімен, автор ескертуді алған жоқ.

	и непонятно, куда выводится воздух, у вас не прописано. Необходимо внести изменения	общеобменная вентиляция, которая работает на среднюю мощность, условно говоря, если вентиляция срабатывает, автоматика включает мощность вентилятора, дымососа на полную мощность, на 100 процентов. И откачивает воздух до тех пор, пока сигнализатор не перестанет работать. Это, в принципе, на любом заводе. Хорошо, внесем уточнение, что будет использоваться в период аварийного режима работы вентилятора.	
17	**Кравченко М.А. (ОО «Эком»):** В общем, это замечание, которое сделано на основании той информации, которая представлена у вас в ОВОС. Куда выводится воздух из помещений перед включением аварийной вентиляции?	**Асанов Даулет (эколог):** Вы можете в Отчете посмотреть там вентиляция вся перечислена, куда идет общеменная вентиляция из цеха. Но то, что вы не досмотрели раздел ТХ, не означает что этой информации нет. Понимаете? Вы, возможно, просто в разделе вентиляции не разбираетесь.	Сұраққа толық жауап берілгенімен, автор ескертуді алған жоқ.
18	**Кравченко М.А. (ОО «Эком»):** Скажите, вот страница 114: хвостохранилище находится в составе единого горно-обогатительного комплекса и расположено на расстоянии 7 километров от села Буркутты и транспортных путей. В связи с этим проектом не предусматривается ограждение территории. Вокруг хвостохранилища выставляются соответствующие предупреждающие, запрещающие надписи. В связи с тем, что это сельская зона и достаточно активно развивается в этой местности содержание крупно-рогатого скота, наверное, табличек для скота будет недостаточно. Они не смогут прочитать эти таблички по типу «Не входить», «Опасно» и так далее. Вы не предусматриваете ограждение, значит будет у вас открытый доступ к хвостохранилищу животных. Обратите внимание, что 16 метров – они не единовременно появятся, вот эти хвостохранилища. Значит будет доступ крупно-рогатому скоту. Плюс еще необходимо обратить внимание на то, что все-таки зарегистрированы животные краснокнижные, которые имеют пути миграции вот на территории	**Асанов Даулет (эколог):** Теперь, послушайте, пожалуйста. У вас похоже, к сожалению, просто у вас нет насмотренности производственных объектов. Хвостохранилище имеет дамбу на первом этапе 16 метров в высоту. Как вы думаете, какая корова залезет на такую высоту? Только если её туда не тягать лебёдками. Второй момент: сама фабрика, так как это объект стратегической важности, охрана обеспечивается, в том числе государством, посторонние лица туда не должны попадать с целью недопущения хищения золота. Фабрика сама полностью ограживается забором глухим. А хвостохранилище, ну имеет дамбу. Вы Экибастуз проверьте, что у вас там хвостохранилище – огорожено? Или отвалы вскрыши старые? Там никто, даже человек не залезет. Вы не знаете проекта и рассуждаете, что на первом этапе дамба не будет иметь 16 метров. Вы как это представляете? То есть мы три дамбы возведем, а одну дамбу оставим, чтобы вода вся текла, что ли? Это здоровая чашка, для вашего представления простого. Вокруг имеет полную высоту по периметру	Сұраққа толық жауап берілгенімен, автор ескертуді алған жоқ.

	данных участков. Мы говорим не только о том, что это скот, крупно-рогатый скот, но еще и другие виды животных зафиксированы там. Но тем не менее она у вас даже не огорожена.	16 метров на первом этапе. Через четыре года эта высота возрастает до 20 метров. Еще через три года возрастает до 24 метров! Даже дикое животное на 16 метров не залезет	
19	**Кравченко М.А. (ОО «Эком»):** У вас в отчете есть информация об архарах, которые занесены в Красную книгу. Вот изучите их физические способности.	**Асанов Даулет (эколог):** Мы изучили, спасибо, но там написано не так. Там написано, что пути миграции архаров могут находиться в этой местности и всё. Когда ГИС «Терра» выезжала, место обитания не обнаружено. Это в отчёте четко написано.	Сұраққа толық жауап берілгенімен, автор ескертуді алған жоқ.
20	**Кравченко М.А. (ОО «Эком»):** Страница 262: изменение состояния биоразнообразия не ожидается. Участок намечаемой деятельности расположен в зоне промышленной застройки вблизи производственных объектов. Вы в ходе своего и выступления, и в документах, ничего не прописано у вас. У вас только есть информация о том, что существуют населенные пункты на расстоянии определенном. Здесь вы пишете про промышленную застройку.	**Асанов Даулет (эколог):** Хорошо, давайте отвечу, значит опять вы не досмотрели, у нас там сказано, что на этом участке действует узаконенный карьер и узаконенный горный отвод. Категория земель уже переведена в земли промышленности. Поэтому это земли промышленности. Там указано, что этот карьер, Уштаган, полностью узаконен, там указан номер заключения по результатам ОВОС и номер экологического разрешения на воздействие. Очень хорошее замечание, мы внесем в отчет уточнение, что земли относятся к категории промышленности. И также у нас три земельных участка, также уже оформлены под застройку, и категория земель также уже переведена. Спасибо.	Сұраққа толық жауап берілгенімен, автор ескертуді алған жоқ.
21	**Кравченко М.А. (ОО «Эком»):** Хорошо. 268 страница. Изменение климата района расположения объектов намечаемой деятельности. Деградации в экологически-социально-экономических систем не прогнозируется, изменение климата не прогнозируется. Это очень удивительная формулировка. Во всем мире, в том числе в Казахстане, климат меняется, а вот на территории Байнаульского района, расположения объектов намечаемой деятельности он не меняется.	**Асанов Даулет (эколог):** Спасибо. В принципе, это место, как вы знаете, степная зона, засушливая. Мы изучили гидрогеологию, мы изучили состояние реки Ащысу. В основном биоразнообразие формируется вдоль поймы. Значит, река эта, даже если брать советские отчеты 70-х годов, река эта в летнее время полностью пересыхает. Воды в ней не остается. Вода остается только в небольшом озерце, которое называется в простонародье Туздыколь. Поэтому на основе вот этих многолетних данных наблюдений за состоянием реки сделан вот такой прогноз, что изменение состояния климата в данном конкретном регионе, проектирования, за весь Казахстан мы не можем отвечать, но конкретный данный район примерно	Сұраққа толық жауап берілгенімен, автор ескертуді алған жоқ.

	Тогда вам нужно предоставить информацию в ОВОС, потому что у вас нет доказательной базы, формулировок.	характеризуется одними и теми же условиями. Хорошо, мы включим гидрологический отчет, там есть информация о состоянии на текущий период. Спасибо.	
22	**Кравченко М.А. (ОО «Эком»):** Страница 275, там, где у вас таблица определения риска, существенности, несущественности. У вас прям пункт 3 прописан: воздействие существенное, точка, воздействие несущественное. Вот нужно обратить внимание на эти ошибки. Очень много таких вот ошибок.	**Асанов Даулет (эколог):** Мы дадим поручение, чтобы провели полную ревизию отчета. Хорошее замечание.	Сұраққа толық жауап берілгенімен, автор ескертуді алған жоқ.
23	**Кравченко М.А. (ОО «Эком»):** Подскажите, пожалуйста. Вот в пункте 10 указывается, что аварии возможны. Рассматривали ли вы в своем ОВОС меры, адекватные, предотвращения вот этих аварий? У вас эта информация не представлена в ОВОС, к сожалению, в таком виде, в котором вы сейчас рассказали	**Асанов Даулет (эколог):** Да. Как бы есть общая практика, то есть такие объекты проектирования – как бы это не редкость. То есть хвостохранилища, золотоизвлекательные фабрики чанового выщелачивания. Зачастую аварии происходят на таких объектах только на пульпопроводах. То есть пульпопровод – это что? Это, грубо говоря, гибкий транспортер определенного диаметра, сечения, который транспортирует пульпу в хвостохранилище и обратно второй трубопровод осветленную воду. Долго обсуждалось, принято решение волевое, скажем так, со стороны компании, что под пульпопроводом будет полностью возводиться железобетонный каркас – лоток. Таким образом даже если произойдет разрыв пульпопровода в результате, там, непредусмотренных технологических мероприятий, у нас есть возможность, то есть хранилище, у нас самотечное, хвостохранилище по уровню находится ниже, чем сама фабрика, и вся вода, вот эта пульпа, она спокойно сможет по железобетонному лотку стечь обратно в ложе хвостохранилища. А если есть остаток пульпы на стадии выхода из фабрики, мы можем насос на реверс включить и обратно откачать на фабрику в железобетонную ванну, которая находится под чанами выщелачивания. И можем дальше туда слить обратно. Таким образом у нас цианидосодержащие растворы, на поверхность не текут.	Сұраққа толық жауап берілгенімен, автор ескертуді алған жоқ.

24	**Арыстанбеков Е.Т. (Баянауыл ауданы әкімінің орынбасары):** Считаю, у вас одного вы заняли 10 минут, скажем так, или 15 минут, вы сами говорили про замечание, когда спикер выступал. Поэтому давайте то же слово другим предоставим, если есть желающие. Вопрос-ответ 5 минут	**Кравченко М.А. (ОО «Эком»):** У меня остался последний вопрос.	Сұраққа толық жауап берілгенімен, автор ескертуді алған жоқ.
25	**Кравченко М.А. (ОО «Эком»):** Смотрите, вот 282 страница, там, где вот продолжаем эту таблицу рассматривать, пункт 14: на площади проектируемых работ объекты, имеющие особое экологическое, научное, историко-культурное, эстетическое, рекреационное значение, не обнаружены. Опять это ошибка.	**Асанов Даулет (эколог):** Нет, если посмотреть отчет археологической инспекции, они сказали, что данные курганы, скорее всего, могилы бронзового века, но при этом они не имеют большой культурной значимости. То есть они уже предварительно, скорее всего, были разорены, и в них не содержатся какие-то артефакты, грубо говоря. Это правда, как исходит из заключения того отчета. Но в целом эти курганы, безусловно, имеют историко-культурное значение. Замечание хорошее. Антал напишут конкретно, что по выводам организации выводы такие, но в целом они имеют охранное значение, соблюдение охранной зоны и, соответственно, ограждение и сохранение.	Сұраққа толық жауап берілгенімен, автор ескертуді алған жоқ.
26	**Кравченко М.А. (ОО «Эком»):** Хорошо, спасибо большое. Замечания касательно экологического кодекса и все остальные вопросы, они не сняты.	**ТОО «Уштаган Refinery»):** Бастамашы сұрақ қоюшының ұстанымымен келіспейді және қоғамдық тыңдау барысында толыққанды жауаптар берілді деп есептейді.	Сұраққа толық жауап берілгенімен, автор ескертуді алған жоқ.
27	**Кенжалин С.М. (Жаңажол ауылдық округінің әкімі):** Болашақта осы жоба жүзеге асатын болса, енді міне, Бүркітті ауылына, Мәшһүр Жүсіп, Қарашоқы ауылдарының инфрақұрылымдық дамуына жоспарында мәселелер болса, соны шешуге ықпалы бола ма? Оның ішінде ауыз су мәселесі, жол, жарықтандыру. Рахмет. **-** Бұл мәселелер Бүркітті ауылында орын алып отыр. Мәшһүр Жүсіп, Қарашоқы бойынша бұл мәселелер жоқ.	**Абишев К.Қ. («Уштаган Refinery» ЖШС-і директорының орынбасары):** Сіздің сұрағыңыз дұрыс деп ойлаймын. Бізде міне, ауыз су бойынша Баянауыл ауданымен бірлесіп келісулер болу керек деп ойлаймын. Не үшін олай ойлаймын? Себебі су мемлекеттік мәселе деп білеміз. - Рахмет, түсіндім. Ол сұрақты шешеміз деп ойлаймыз. Иә, көмектесеміз.	Алынып тасталған ескерту
28	**Оразалинов Е.И. («Байтақ» партиясы)**: Бірнеше сұрақ қойдық. Жауабын Дәулет бізге берді. Сол жауабына біз тағы 30 сұрақ бердік. Сіз ол сұрақтарға жауап бердіңіз және протоколға енгіздіңіз, солай ма?	**Асанов Даулет (эколог):** Айтып өтейін. Ержан мырза бізге арнайы Астанадан келіп отыр. Оның алдында бізге порталға өзінің осы жоба бойынша көптеген сұрақтарын қойған болатын. Негізі, компания атынан алғысымызды айтамыз. Өйткені ол кісінің айтылған	Алынып тасталған ескерту

	Бұл мекеме экологияға зияны болады бәрібір. Сол үшін де мен мұнда эколог ретінде келдім. Өте мықты сұрақтар қойдық. Қоршаған ортаға әсер бәрібір болады. Бірақ мемлекетімізге инвестиция керек. Сол үшін де қоршаған ортаға әсер бәрібір болады, бірақ экологиялық заң тұрғысынан болуы қажет деді. Біз сұрақтар қойдық, сіз жақсылап қарадыңыз. И мен сізге айттым, наука бар ғой, сол арқылы қарап, уменьшить ету жолдарын көрсеңіз болады. Спасибо.	ескертулері арқасында жобаның сапасы өсіп жатыр. Бұл енді осындағы тұрғындарға қажет нәрсе, жобалаушыларға, компанияға қажет нәрсе. Бұл кісі айтып отыр, мышьяктың бәрібір зияны болуы мүмкін, сондықтан сендер арнайы зерттеуді жасауларың керексіңдер деп. Енді біз өзіміз ондай зерттеу жасай алмаймыз, бірақ жоспарларға қосамыз. Оны компания өзіне жұмыс ретінде алады. Арнайы ғылыми жұмыстар жасалатын болды. Арнайы фабрика болғанда қалдықтарды жинап алып, арнайы мекемеге тапсырамыз. Олар келісілген уақыт бойынша бір жыл ма, екі жыл ма, уақытта зерттеулер жасап, өзінің нақты тұжырымын береді. Жаңағы күшән жердің бетіне өте ала ма, өте алмай ма деген.	

Форма по Приложению 5 к
Правилам проведения общественных
слушаний № 286 от 03.08.2021 года

Протокол общественных слушаний посредством открытых собраний по Отчету о возможных воздействиях к проекту «Строительство золотоизвлекательной фабрики производительной мощностью 800 тыс. тонн руды в год в Баянаульском районе Павлодарской области»

1. Наименование местного исполнительного органа административно-территориальной единицы (областей, городов республиканского значения, столицы, районов, городов областного и районного значения) или аппарата акима соответствующей административно-территориальной единицы (сел, поселков, сельских округов), на территории которого осуществляется деятельность, или на территорию которого будет оказано влияние:
- ГУ «Аппарат акима Баянаульского района Павлодарской области»;
- ГУ «Аппарат акима Жанажольского сельского округа Баянаульского района».

2. Предмет общественных слушаний: Отчет о возможных воздействиях к проекту «Строительство золотоизвлекательной фабрики производительной мощностью 800 тыс. тонн руды в год в Баянаульском районе Павлодарской области».

(полное, точное наименование рассматриваемых проектных материалов)

3. Наименование уполномоченного органа в области охраны окружающей среды и местного исполнительного органа (областей, городов республиканского значения, столицы, районов, городов областного и районного значения) или аппарата акима соответствующей административно-территориальной единицы (сел, поселков, сельских округов), в адрес которого направлены документы, выносимые на общественные слушания:
- РГП на ПХВ «Информационно-аналитический центр охраны окружающей среды» при МЭПР РК;
- ГУ «Управление недропользования, окружающей среды и водных ресурсов Павлодарской области».

4. Местонахождение намечаемой деятельности: Павлодарская область, Баянаульский район. Земельные участки с кадастровыми номерами 14-205-032-020 (под золотоизвлекательную фабрику (ЗИФ)), 14-205-032-021 (под производственную площадку) и 14-205-033-026 (под вахтовый поселок) расположены на расстоянии 5,57 км от села Буркутты (быв. Кызылкогам) и 5,56 км от села Кокдомбак. Географические координаты земельного отвода представлены ниже:

Угловые точки	Координаты угловых точек (географическая система)					
	Северная широта			Восточная долгота		
	град.	мин.	сек.	град.	мин.	сек.
101	50	51	37.8027	74	58	34.8967
102	50	51	25.2101	74	58	40.0032
103	50	51	25.3467	74	58	1.6058
104	50	51	12.5160	74	57	55.1862
105	50	51	8.0744	74	57	47.6229
106	50	50	56.6131	74	57	54.1292
107	50	50	42.3828	74	57	51.3140
108	50	50	47.5850	74	56	58.4142
109	50	51	40.4961	74	56	36.5676
110	50	51	49.9620	74	57	24.0915
111	50	51	47.8360	74	58	30.8816
301	50	52	2.3859	74	58	24.9798
302	50	52	7.3968	74	58	59.2734
303	50	51	41.5206	74	58	51.8018
304	50	51	37.8027	74	58	34.8967
305	50	51	47.8360	74	58	30.8816

(полный, точный адрес, географические координаты территории участка намечаемой деятельности)

5. Наименование всех административно-территориальных единиц, затронутых возможным воздействием намечаемой деятельности: Павлодарская область, Баянаульский район, Жанажольский с.о., с. Мәшһүр Жүсіп; Павлодарская область, Баянаульский район, Сатпаевский с.о., с. Сатпаев.

(перечень административно-территориальных единиц, на территорию которых может быть оказано воздействие в результате осуществления намечаемой деятельности и на территории которых будут проведены общественные слушания)

6. Реквизиты и контактные данные Инициатора: ТОО «Уштаган Refinery», (БИН 240440022063), 050060, город Алматы, ул. Джумалиева, 112, тел.: 8-776-669-93-38, e-mail: balzhan.amirova@yasaiholding.com.

(в том числе точное название, юридический и фактический адрес, БИН, ИИН, телефоны, факсы, электронные почты, сайты)

7. Реквизиты и контактные данные составителей отчетов о возможных воздействиях, или внешних привлеченных экспертов по подготовке отчетов по стратегической экологической оценке, или разработчиков документации объектов государственной экологической экспертизы: ТОО «АНТАЛ», (БИН 920940000013), 050040, г. Алматы, ул. Бухар Жырау, 33, БЦ «Женис», офис 50, тел.: 8(727) 376-33-42, e-mail: office@antal.kz.

(в том числе точное название, юридический и фактический адрес, БИН, телефоны, факсы, электронные почты, сайты)

8. Дата, время, место проведения общественных слушаний (дата(-ы) и время открытого собрания общественных слушаний): 10.09.2026 года, начало регистрации участников общественных слушаний в 09:00 часов, начало общественных слушаний в 10:00 часов, место проведения по адресу: Павлодарская область, Баянаульский район, с. Мәшһүр Жүсіп, ул. Айтпахина, 4, здание Дома культуры. А также онлайн посредством видеоконференции по ссылке https://teams.microsoft.com/meet/42486721089512?p=egrc9yJugogSWT07IQ. Идентификатор конференции 424 867 210 895 12. Код доступа: XH79p6rg. Время начала и окончания общественных слушаний – 10:00-10:43.

(*дата, время начала регистрации участников, время начала общественных слушаний, полный и точный адрес места проведения слушаний. В случае продления общественных слушаний указываются все даты)*

9. Копия письма-запроса от Инициатора и копия письма-ответа местных исполнительных органов административно-территориальных единиц (областей, городов республиканского значения, столицы), о согласовании условий проведения общественных слушаний прилагается к настоящему протоколу общественных слушаний. Копия письма-запроса и копия письма-ответа представлены в приложении 1 к настоящему протоколу общественных слушаний.

10. Регистрационный лист участников общественных слушаний прилагается к настоящему протоколу общественных слушаний. Регистрационный лист участников представлен в приложении 2 к настоящему протоколу общественных слушаний.

11. Информация о проведении общественных слушаний распространена на казахском и русском языках следующими способами:

1) в Информационной системе НБДООС: раздел «Открытые собрания» по ссылке https://hearings.ndbecology.gov.kz/Public/PubHearings/PublicHearingDetail?hearingId=34689. Публикация от 07.08.2026 года;

2) на официальном интернет-ресурсе местного исполнительного органа (областей, городов республиканского значения, столицы) или официальном интернет-ресурсе государственного органа-разработчика: https://www.gov.kz/memleket/entities/pavlodar-tabigat/press/article/details/243309?lang=ru в разделе «Общественные слушания», публикация от 07.08.2026 года.

(наименование и ссылки на официальные интернет–ресурсы и даты публикации)

3) в средствах массовой информации, в том числе, не менее чем в одной газете, и посредством не менее чем одного теле- или радиоканала, распространяемых на территории соответствующих административно-территориальных единиц (областей, городов республиканского значения, столицы), полностью или частично расположенных в пределах затрагиваемой территории, не позднее чем за двадцать рабочих дней до даты начала проведения общественных слушаний: Газета «Звезда Прииртышья» (на русском) № 29 (20109) от 23.07.2026 года; газета «Saryarqa samaly» (на казахском) № 29 (16148) от 23.07.2026 года. Сканированные страницы газет представлены в приложении 3 к настоящему протоколу общественных слушаний.

(название, номер и дата публикации объявления в газете, с приложением сканированного объявления: сканированные титульная страница газеты и страница с объявлением о проведении общественных слушаний)

Телеканал (ERTIS), дата проката 23.07.2026 года. Эфирная справка представлена в приложении 4 к настоящему протоколу общественных слушаний. Электронный носитель с видеозаписью объявления размещен по ссылке https://youtu.be/PCshmPRATT8.

(название теле или радиоканала, дата объявления: электронный носитель с видео-и аудиозаписью объявления о проведении общественных слушаний на теле или радиоканале подлежит приобщению (публикации) к протоколу общественных слушаний)

4) на досках объявлений местных исполнительных органов административно-территориальных единиц (областей, городов республиканского значения, столицы, районов, городов областного и районного значения, сел, поселков, сельских округов) и в местах, специально предназначенных для размещения объявлений в количестве 4 шт. объявлений по адресам: размещение текстового объявления на информационном стенде ГУ «Аппрарат акима Жанажольского сельского округа Баянаульского района» по адресу: ул. Айтпахина, 1; на информационном стенде вблизи колодца, расположенного возле Блок-модуля села Буркутты. Фотоматериалы представлены в приложении 5 к настоящему протоколу общественных слушаний.

12. Решения участников общественных слушаний: Председатель общественных слушаний – Арыстанбеков Еркын Темирболатович, Заместитель акима Баянаульского района. Секретарем общественных слушаний избрана Амирова Балжан Бакытбековна, эколог ТОО «Уштаган Refinery». Проголосовали «за» – **46 зарегистрированных участников,** «против» – **0** , «воздержались» – **0 .**

(о выборе секретаря. Указать количество участников общественных слушаний «за», «против», «воздержались».

Регламент общественных слушаний:

1. Регистрация участников общественных слушаний с 09:00 до 10:00 часов;
2. Открытие общественных слушаний в согласованное время;
3. Выступление основного докладчика – до 20 минут на презентацию;
4. После всех выступлений по теме общественных слушаний – время для вопросов и ответов. Вопросы должны быть сформулированы конкретно, отражать сути Проекта и иметь отношение к предмету общественных слушаний;
5. Ответы на вопросы – до 5 минут;
6. Выступающие с инициативными выступлениями – до 5 минут;
7. Будет вестись видеозапись для подготовки протокола;
8. Подведение итогов общественных слушаний до 15 минут;
9. Протокол общественных слушаний подготавливается секретарем и подписывается председателем и секретарем собрания.

Участники общественных слушаний утвердили регламент: «за» – 46 **зарегистрированных участников.** «против» – **0** , «воздержались» – **0 .**

(об утверждении регламента. Указать количество участников общественных слушаний «за», «против», «воздержались»)

О признании общественных слушаний несостоявшимися с указанием причин в соответствии с пунктом 23 настоящих Правил: общественные слушания **признаны состоявшимися** в связи с наличием заинтересованной общественности и представителей местных исполнительных органов.

(о признании общественных слушаний несостоявшимися с указанием причин в соответствии с пунктом 23 настоящих Правил. Указать количество участников общественных слушаний «за», «против», «воздержались»)

13. Сведения о всех заслушанных докладах: эколог проекта – Асанов Даулет Асанович *(фамилия, имя и отчество (при наличии) докладчика, должность, наименование представляемой организации).*

Выступил на тему: Асанов Д.А. по отчету о возможных воздействиях, презентация из 24 слайдов *(тема доклада, количество страниц, слайдов, файлов, плакатов, чертежей)*

Презентация, выносимая на общественные слушания, прилагается к настоящему протоколу общественных слушаний (приложение 6).

14. Сводная таблица, которая является неотъемлемой частью протокола общественных слушаний, и содержит все замечания и предложения заинтересованных государственных органов и общественности, представленные в письменной форме в соответствии с пунктом 18 настоящих Правил или озвученные в ходе проведения общественных слушаний; ответы и комментарии Инициатора по каждому замечанию и предложению. Замечания и предложения, явно не имеющие

связи с предметом общественных слушаний, вносятся в таблицу с отметкой «не имеют отношения к предмету общественных слушаний». Сводная таблица замечаний и предложений, поступивших до общественных слушаний представлена в приложении 7 к настоящему протоколу общественных слушаний, в ходе общественных слушаний – в приложении 8.

15. Мнение участников общественных слушаний о проекте и качестве рассматриваемых документов (с обоснованием), заслушанных докладов на предмет полноты и доступности их понимания, рекомендации по их улучшению: замечаний и предложений со стороны участников общественных слушаний по качеству, полноте и доступности материалов не поступало.

(фамилия, имя и отчество (при наличии), должность, наименование представляемой организации, мнения и рекомендации)

16. Обжалование протокола общественных слушаний возможно в судебном и досудебном порядке согласно Административному процедурно-процессуальному кодексу Республики Казахстан.

17. Председатель общественных слушаний:
Заместитель акима Баянаульского района:

Арыстанбеков Еркын Темирболатович _____ « 10 » сентября 2026 года
подпись

(*фамилия, имя и отчество (при наличии), должность, наименование организации представителем которой является, подпись, дата)*

18. Секретарь общественных слушаний:
Эколог ТОО «Уштаган Refinery»:

Амирова Балжан Бакытбековна _____ « 10 » сентября 2026 года
подпись

(фамилия, имя и отчество (при наличии), должность, наименование организации представителем которой является, подпись, дата)

Приложение 1

Приложение 3.1.
к Правилам проведения
общественных слушаний

Форма письма-запроса от инициатора общественных слушаний на проведение общественных слушаний в местные исполнительные органы административно-территориальных единиц (района, города)

исходящий номер: 26161355001, Дата: 13.07.2026

(регистрационные данные письма, исходящий номер, дата)

Информируем Вас о: Проведение оценки воздействия на окружающую среду (в том числе сопровождаемой оценкой трансграничных воздействий)

(наименование в соответствии с пунктом 12 настоящих Правил)

Будет осуществляться на следующей территории:

(территория воздействия, географические координаты участка)

Предоставляем перечень административно-территориальных единиц, на территорию которых может быть оказано воздействие, и на территории которых будут проведены общественные слушания: село Буркутты (быв. Кызылкогам) (5,57 км), село Кокдомбак (5,56 км)

Предмет общественных слушаний: Отчет о возможных воздействиях к РП «Строительство золотоизвлекательной фабрики производительной мощностью 800 тыс. тонн руды в год в Баянаульском районе Павлодарской области»

(тема, название общественных слушаний, предмет общественных слушаний в обязательном случае должен содержать точное наименование, место осуществления, срок намечаемой деятельности и наименование инициатора намечаемой деятельности

Просим согласовать нижеуказанные условия проведения общественных слушаний: РК, Павлодарская область, Баянаульский район, Жанажольский сельский округ, село Мәшһүр Жүсіп (быв. Жанажол), ул. Айтпахина 4, в здании Дом культуры . Для жителей села Буркутты (быв. Кызылкогам) будет предоставлен трансфер для участия в общественных слушаниях. Время отправки транспорта - 10.09.2026 г. в 09.00. Пункт сбора – Колодец Блок Модуль села Буркутты (быв. Кызылкогам). , 10.09.2026 10:00

(место, дата и время начала проведения общественных слушаний)

Место проведения общественных слушаний в населенном (-ых) пункте (-ах) обосновано их ближайшим расположением к территории намечаемой деятельности (14,32 км).

Объявление о проведении общественных слушаний на казахском и русском языках будет распространено следующими способами:
Газета «Звезда Прииртышья» (на русском),Газета «Sarıyarqa samalı» (на казахском) ; Телеканал – «Ertis»

(наменование газеты, теле- и радиоканала, где будет размещено объявление)

Доски объявлений административных зданий

(расположение мест, специально предназначенных для размещения печатных объявлений (доски объявлений)

Просим также подтвердить наличие технической возможности организации видеоконференцсвязи в ходе проведения общественных слушаний.

В соответствии с Экологическим кодексом Республики Казахстан и Правилами проведения общественных слушаний, общественные слушания проводятся под председательством представителя местного исполнительного органа соответствующей административно-территориальной единицы (района, города). Местный исполнительный орган обеспечивает видео- и аудиозапись открытого собрания общественных слушаний. Электронный носитель с видео- и аудиозаписью всего хода открытого собрания общественных слушаний с начала регистрации до закрытия общественных слушаний и подведением итогов слушаний, подлежит приобщению (публикации) к протоколу общественных слушаний.

В соответствии с требованиями законодательства просим обеспечить регистрацию участников общественных слушаний и видео- и аудиозапись общественных слушаний.»

Товарищество с ограниченной ответственностью ""Уштаган Refinery"" (БИН: 240440022063), +7(778)-983-68-56, aidos.kozhakov@yasaiholding.com,

(фамилия, имя и отчество (при наличии), должность, наименование организации представителем которой является, подпись, контактные данные инициатора общественных слушаний).

Приложение 3.
к Правилам проведения
общественных слушаний

Форма письма-ответа инициатору общественных слушаний от местных исполнительных органов административно-территориальных единиц (района, города) на проведение общественных слушаний

исходящий номер: 26161355001, Дата: 13.07.2026

(регистрационные данные письма, исходящий номер, дата)

«В ответ на Ваше письмо (исх. №26161355001, от 13.07.2026 (дата)) о согласовании предлагаемых Вами условий проведения общественных слушаний, сообщаем следующее:

«Согласовываем проведение общественных слушаний по предмету Отчет о возможных воздействиях к РП «Строительство золотоизвлекательной фабрики производительной мощностью 800 тыс. тонн руды в год в Баянаульском районе Павлодарской области», в предлагаемую Вами 10.09.2026 10:00, РК, Павлодарская область, Баянаульский район, Жанажольский сельский округ, село Мәшһүр Жүсіп (быв. Жанажол), ул. Айтпахина 4, в здании Дом культуры . Для жителей села Буркутты (быв. Кызылкогам) будет предоставлен транфер для участия в общественных слушаниях. Время отправки транспорта - 10.09.2026 г. в 09.00. Пункт сбора – Колодец Блок Модуль села Буркутты (быв. Кызылкогам). (дату, место, время начала проведения общественных слушаний)»

(к причинам несогласования относятся: место проведения не относится к территории административно-территориальных единиц, на которую может быть оказано воздействие в результате осуществления намечаемой деятельности; дата и время проведения выпадает на выходные и/или праздничные дни, нерабочее время. "Поддерживаем, предложенные Вами способы распространения объявления о проведения общественных слушаний". или "Предлагаем дополнить (заменить) следующими способами, для более эффективного информирования общественности").

«Подтверждаем наличие технической возможности организации видеоконференцсвязи в ходе проведения общественных слушаний».

«Перечень заинтересованных государственных органов: 1. 2.»

Товарищество с ограниченной ответственностью ""Уштаган Refinery"" (БИН: 240440022063), +7(778)-983-68-56, aidos.kozhakov@yasaiholding.com,

(фамилия, имя и отчество (при наличии), должность, наименование организации представителем которой являются, подпись, контактные данные инициатора общественных слушаний).

Приложение 2

Қоғамдық тыңдаулар хаттамасына
2-қосымша

«Павлодар облысы Баянауыл ауданында өнімділігі жылына 800 мың тонна кен өндіретін алтын өндіру фабрикасының құрылысы» жобасының Ықтимал әсерлер туралы есебі бойынша ашық жиналыс түрінде қоғамдық тыңдауларға қатысушылардың тіркеу парағы

10 қыркүйек 2026 ж. Мәшһүр Жүсіп ауылы

№ р/с	Қатысушының аты-жөні	Қатысушы санаты (мүдделі жұртшылықтың, жұртшылықтың, мемлекеттік органның өкілі, Бастамашы)	Байланыс телефон нөмірі	Қатысу форматы (жеке немесе конференц-байланыс арқылы)	Қолы (ашық жиналысқа қатысқан жағдайда)
1	Амирова Балжан	Эколог ТОО „Уштаган Резервуар"	87766699338	жеке	
2	Дашова Айгуль	Эколог ТОО „Антал" проектант	87776895225	жеке	
3	Кожаев А. Адос	проект менеджер ТОО "Уштаган Резервуар"	87783836856	жеке	
4	Жаримтаева Бахытжамал	ауыл тұрғыны	8771 6297265	жеке	
5	Абишев Канат К.	Зам. директора ТОО "УштаганР"	87777472212	жеке	
6	Черемнов Николай	житель г. Усть-Каменогорск	87772835151	жеке	
7	Дауытов Сайлау	Бұрлітті ауылының тұрғыны	8705128888 32	жеке	
8	Жарашор Жайырболат С.	Бұрлітті ауылының тұрғыны	87773932276	жеке	
9	Бейсенов Артур	Бас инженер ТОО „АНТАЛ"	+77017286699	жеке	
10	Асанов Даулет Асанович	эколог, Уштаган Резервуар	87771425339	жеке	

1

«Павлодар облысы Баянауыл ауданында өнімділігі жылына 800 мың тонна кен өндіретін алтын өндіру фабрикасының құрылысы» жобасының Ықтимал әсерлер туралы есебі бойынша ашық жиналыс түрінде қоғамдық тыңдауларға қатысушылардың тіркеу парағы

10 қыркүйек 2026 ж. Мәшһүр Жүсіп ауылы

№ р/с	Қатысушының аты-жөні	Қатысушы санаты (мүдделі жұртшылықтың, жұртшылықтың, мемлекеттік органның өкілі, Бастамашы)	Байланыс телефон нөмірі	Қатысу форматы (жеке немесе конференц-байланыс арқылы)	Қолы (ашық жиналысқа қатысқан жағдайда)
11	Ермекбаев Акимбай О.	Бұрлітті ауыл. тұрғыны	87766742755	жеке	
12	Акжигитов Н. Ж.	Партия „Бақыт" Баянауыл бөл. төрағасы	87057690759	жеке	
13	Ақылжанова А. К.	ТОО Уштаган	87011115872	жеке	
14	Жаңтөрбай Әділхан Т.	Мәдениет бөлім. үйлестіруші	87779577106	жеке	
15	Тарновский Сергей В.	Уштаган Р. инженер энергет.	87011853609	жеке	
16	Байханов Нұражан Б.	ауыл тұрғыны	87716853073	жеке	
17	Асылбеков Ж. Б.	ауыл тұрғыны	87054217289	жеке	
18	Кенжешев С. М.	жігіт	87753851576	жеке	
19	Оспанкулов С. Б.	Директор Уштаган Резервуар	87717555572	жеке	
20	Сейтов жұмекен А.	ШҚБ басшысы „Аққоң"	87776931607	жеке	
21	Жанахметов Б. З.	Басшының орынбасары „Жаңа сектордың"	87777620070	жеке	
22	Жарылгаев Ж. И.	Мәдениет үйінде жұмыскер	87713796068	жеке	

2

«Павлодар облысы Баянауыл ауданында өнімділігі жылына 800 мың тонна кен өндіретін алтын өндіру фабрикасының құрылысы» жобасының Ықтимал әсерлер туралы есебі бойынша ашық жиналыс түрінде қоғамдық тыңдауларға қатысушылардың тіркеу парағы

10 қыркүйек 2026 ж. Мәшһүр Жүсіп ауылы

№ р/с	Қатысушының аты-жөні	Қатысушы санаты (мүдделі жұртшылықтың, жұртшылықтың, мемлекеттік органның өкілі, Бастамашы)	Байланыс телефон нөмірі	Қатысу форматы (жеке немесе конференц-байланыс арқылы)	Қолы (ашық жиналысқа қатысқан жағдайда)
23	Арыстанбеков Е. Т.	Баянауыл ауданы жім. орынбасары	87052747799	жеке	
24	Абдразакова Ш.	ауыл тұрғыны	87052379326	жеке	
25	Мейрамов Руслан О.	ауыл тұрғыны	87054818254	жеке	
26	ОРАЗАЛИНОВ Е. И.	БАЙТАК	87078288684	жеке	
27	Саматов Жанайдар Ж.	ауыл тұрғыны	87011773892	жеке	
28	Курманғалиев А. О.	ауыл тұрғыны	87773441768	жеке	
29	Абдрахманов Ж. Т.	ауыл тұрғыны	87053757132	жеке	
30	Игнатов В. В.	ауыл тұрғыны	87712153679	жеке	
31	Касенов Ернебулан	ауыл тұрғыны	87779341854	жеке	
32	Нурмуханова А. А	ТОО „Астал" экопог	87774805685	жеке	
33	Саматова Г. К	бас маман	87762296995	жеке	
34	Қасым Н. Т.	іс жүргізуші	87762436053	жеке	

3

Список участников общественных слушаний
<u>через онлайн-конференцию</u>

№ п/п	ФИО	Адрес	Статус, должность	Контактный номер
1	Рахманбердиева Бахытгуль Шадияровна	г. Павлодар	ГУ «Управление недропользования, окружающей среды и водных ресурсов Павлодарской области», главный специалист	372178
2	Кравченко Максим Александрович	г. Павлодар	ОО «ЭКОМ»	87074949462
3	Маратова Гулира	г. Усть-Каменогорск	Эколог	87076950045
4	Парубчишина Валерия	г. Усть-Каменогорск	Эколог	87779820636
5	Әлжапарқызы Инабат	г. Алматы	Эколог	-
6	Бобров Дмитрий Дмитриевич	г. Алматы	Житель	877055777774
7	Исембаева Айжан	г. Алматы	ТОО «Антал», эколог	87776895225
8	Нурмуханова Алтынай	г. Алматы	ТОО «Антал», эколог	-
9	Киселева Юлия	-	-	87771349431

Приложение 3

SARYARQA SAMALY

Павлодар облыстық газеті
1929 жылғы 15 ақпаннан шығады

23 шілде, бейсенбі
2026 жыл
№29 (16148)

ssamaly29@gmail.com www.saryarka-samaly.kz facebook.com/saryarqasamaly @saryarqa_samaly @saryarqa_samaly

ОҢІР

Тарих пен туризм тоғысқанда

Суретті түсірген - Есенжол Исабек

Баянауылға ат басын бұрған әрбір қонақтың алғашқы аялдамасына айналатын «Сарыарқа сыры» визит-орталығы өз есігін айқара ашты. Заманауи үлгіде бой көтерген жаңа нысан туристерге жан-жақты ақпараттық қызмет көрсетумен қатар ауданның бай тарихын, көркем табиғатын және ұлттық құндылықтарын танытатын маңызды мәдени кеңістікке айналмақ.

Жалғасы 8-бетте ▸▸

Телефон нөмірлерімен осы QR кодты сканерлеу арқылы видео көре аласыз.

Нақпа-нақ

Биыл облыста алты айда

11 092

адам жұмыспен қамтылды

АҚСУ - 65 ЖЫЛ

МЕТАЛЛУРГТЕР ҚАЛАСЫ!

9 бет

«ЖАС TIMES»

ӘУЛЕТТІҢ ҰЙЫТҚЫСЫ БОЛҒАН АЛТЫНАЙ

13-16 беттер

САЯСАТ

ТАЛҚЫНЫС БАЙҚАЛАДЫ

21 бет

Құрметті тұрғындар!

10.09.2026 жылы сағат 10:00-де Павлодар облысы, Баянауыл ауданы, Мәшһүр Жүсіп ауылы, Айтпахин көшесі, 4 мекенжайында орналасқан Мәшһүр Жүсіп ауылының Мәдениет үйі ғимаратында «Павлодар облысы Баянауыл ауданында өнімділігі жылына 800 мың тонна кен өндіретін алтын өндіру фабрикасының құрылысы» жобасының Ықтимал әсерлер туралы есебі бойынша ашық жиналыс түрінде қоғамдық тыңдаулар өтеді.

Бұрқітті ауылының (бұрынғы Қызылқоғам) тұрғындары үшін Мәшһүр Жүсіп ауылындағы қоғамдық тыңдауларға қатысу мақсатында келік ұйымдастырылады. Келіктің Бұрқітті ауылынан шығу уақыты - 10.09.2026 жылы сағат 09:00. Жиналу орны - Бұрқітті ауылының Блок-модуль құдығы.

Әсер ету аумағы: Қазақстан Республикасы, Павлодар облысы, Баянауыл ауданы, Жаңажол ауылдық округі және Сәтбаев ауылдық округі.

Жұмыс учаскесінің графикалық координаттары: 101)50 51 37.8027,74 58 34.8967,-36.127 102)50 51 25.2101,74 58 40.0032,-36.131 103)50 51 25.3467,74 58 1.6058,-36.124 104)50 51 12.5160,74 57 55.1862,-36.126 105)50 51 8.0744,74 57 47.6229,-36.126 106)50 50 56.6131,74 57 54.1292,-36.130 107)50 50 42.3828,74 57 51.3140,-36.133 108)50 50 47.5850,74 56 58.4142,-36.122 109)50 51 40.4961,74 56 36.5676,-36.105 110)50 51 49.9620,74 57 24.0915,-36.111 111)50 51 47.8360,74 58 30.8816,-36.124 301)50 52 2.3859,74 58 24.9798,-36.119 302)50 52 7.3968,74 58 59.2734,-36.124 303)50 51 41.5206,74 58 51.8018,-36.129 304)50 51 37.8027,74 58 34.8967,-36.127 305)50 51 47.8360,74 58 30.8816,-36.124.

Қатысушыларды тіркеу 1 сағат бұрын, жеке басын куәландыратын құжатты көрсеткен кезде жүргізіледі.

Тұрақты интернет байланысы болған жағдайда бейнеконференция (БКС) форматында қоғамдық тыңдауларға қосылуға болады. Тәтенше жағдай немесе шектеу іс-шаралары, оның ішінде карантин енгізілген жағдайда, аталған қоғамдық тыңдаулар тек онлайн-форматта өткізілетін болады.

Конференцияға қатысу үшін төмендегі сілтеме арқылы өту қажет:

https://teams.microsoft.com/meet/42486721 089512?p=egrc9yJugoqSWT0TlQ. Конференция сәйкестендіргіші: 424 867 210 895 12. Құпиясөз: XH79p6rg.

Бастамашы: «Ұштаған Refinery» ЖШС-і (БСН 240440022063). Қазақстан Республикасы, 050060, Алматы қаласы, Жұмалиев көшесі, 112, телефон: 8-777-250-18-95, e-mail: vladimir.vypritskiy@yasaiholding.com.

Материалдарды әзірлеуші: «АНТАЛ» ЖШС-і (БСН 920940000013). Қазақстан Республикасы, Алматы қаласы, Бұқар Жырау көшесі, 33, «Жеңіс» БО, 50-кеңсе, телефоны: 8(727) 376-33-42, e-mail: office@antal.kz.

Жергілікті атқарушы орган: «Павлодар облысының жер қойнауын пайдалану, қорғаған орта және су ресурстары басқармасы» ММ-сі, Павлодар қаласы, Жеңіс алаңы, 5Б, тел.: 8-705-540-30-51, 8-7182-372-178, buhina.raushan@pavlodar.gov.kz, unosvr_15.07.2025@mail.ru, https://www.gov.kz/memleket/entities/pavlodar-tabigat/.

Жобалық құжаттама https://ndbecology.gov.kz/ Қорғаған орта мен табиғи ресурстар мониторингінің бірыңғай мемлекеттік жүйесінде және ЖАО сайтында https://www.gov.kz/memleket/entities/pavlodar-tabigat/ орналастырылған.

Мүдделі жұртшылықтың ескертулері мен ұсыныстары қоғамдық тыңдаулар өтетін күнге дейін 3 жұмыс күнінен кешіктірмей «Павлодар облысының жер қойнауын пайдалану, қорғаған орта және су ресурстары басқармасы» ММ-сінің buhina.raushan@pavlodar.gov.kz, unosvr_15.07.2025@mail.ru поштасына немесе ҚОТРМБМЖ қабылданады.

Қосымша ақпаратты balzhan.amirova@yasaiholding.com, office@antal.kz электронды пошталары және **8-776-669-93-38, 8(727) 376-33-42** телефондары арқылы алуға болады.

(2089, 2097)

Құрметті тұрғындар!

11.09.2026 жылы сағат 15:00-де Павлодар облысы, Баянауыл ауданы, Сәтбаев ауылы, Рахымжан көшесі, 4 мекенжайында орналасқан Сәтбаев ауылының Мәдениет үйі ғимаратында «Павлодар облысы Баянауыл ауданында өнімділігі жылына 800 мың тонна кен өндіретін алтын өндіру фабрикасының құрылысы» жобасының Ықтимал әсерлер туралы есебі бойынша ашық жиналыс түрінде қоғамдық тыңдаулар өтеді.

Көкдомбақ және Мұса Шорман ауылдарының тұрғындары үшін Сәтбаев ауылындағы қоғамдық тыңдауларға қатысу мақсатында келік ұйымдастырылады. Келіктің шығу уақыты - 11.09.2026 жылы жылы сағат 13:30. Жиналу орны - Көкдомбақ ауылындағы ескі мәдениет үйі, Мұса Шорман ауылындағы ауылдық клуб.

Әсер ету аумағы: Қазақстан Республикасы, Павлодар облысы, Баянауыл ауданы, Жаңажол ауылдық округі және Сәтбаев ауылдық округі.

Жұмыс учаскесінің графикалық координаттары: 101)50 51 37.8027,74 58 34.8967,-36.127 102)50 51 25.2101,74 58 40.0032,-36.131 103)50 51 25.3467,74 58 1.6058,-36.124 104)50 51 12.5160,74 57 55.1862,-36.126 105)50 51 8.0744,74 57 47.6229,-36.126 106)50 50 56.6131,74 57 54.1292,-36.130 107)50 50 42.3828,74 57 51.3140,-36.133 108)50 50 47.5850,74 56 58.4142,-36.122 109)50 51 40.4961,74 56 36.5676,-36.105 110)50 51 49.9620,74 57 24.0915,-36.111 111)50 51 47.8360,74 58 30.8816,-36.124 301)50 52 2.3859,74 58 24.9798,-36.119 302)50 52 7.3968,74 58 59.2734,-36.124 303)50 51 41.5206,74 58 51.8018,-36.129 304)50 51 37.8027,74 58 34.8967,-36.127 305)50 51 47.8360,74 58 30.8816,-36.124.

Қатысушыларды тіркеу 1 сағат бұрын, жеке басын куәландыратын құжатты көрсеткен кезде жүргізіледі.

Тұрақты интернет байланысы болған жағдайда бейнеконференция (БКС) форматында қоғамдық тыңдауларға қосылуға болады. Тәтенше жағдай немесе шектеу іс-шаралары, оның ішінде карантин енгізілген жағдайда, аталған қоғамдық тыңдаулар тек онлайн-форматта өткізілетін болады.

Конференцияға қатысу үшін төмендегі сілтеме арқылы өту қажет:

https://teams.microsoft.com/meet/48364596169830?p=efXNhgWnQ7LxQMK3Yo. Конференция сәйкестендіргіші: 483 645 961 698 30. Құпиясөз: CD97uT7A.

Бастамашы: «Ұштаған Refinery» ЖШС-і (БСН 240440022063). Қазақстан Республикасы, 050060, Алматы қаласы, Жұмалиев көшесі, 112, телефон: 8-777-250-18-95, e-mail: vladimir.vypritskiy@yasaiholding.com.

Материалдарды әзірлеуші: «АНТАЛ» ЖШС-і (БСН 920940000013). Қазақстан Республикасы, Алматы қаласы, Бұқар Жырау көшесі, 33, «Жеңіс» БО, 50-кеңсе, телефоны: 8(727) 376-33-42, e-mail: office@antal.kz.

Жергілікті атқарушы орган: «Павлодар облысының жер қойнауын пайдалану, қорғаған орта және су ресурстары басқармасы» ММ-сі, Павлодар қаласы, Жеңіс алаңы, 5Б, тел.: 8-705-540-30-51, 8-7182-372-178, buhina.raushan@pavlodar.gov.kz, unosvr_15.07.2025@mail.ru, https://www.gov.kz/memleket/entities/pavlodar-tabigat/.

Жобалық құжаттама https://ndbecology.gov.kz/ Қорғаған орта мен табиғи ресурстар мониторингінің бірыңғай мемлекеттік жүйесінде және ЖАО сайтында https://www.gov.kz/memleket/entities/pavlodar-tabigat/ орналастырылған.

Мүдделі жұртшылықтың ескертулері мен ұсыныстары қоғамдық тыңдаулар өтетін күнге дейін 3 жұмыс күнінен кешіктірмей «Павлодар облысының жер қойнауын пайдалану, қорғаған орта және су ресурстары басқармасы» ММ-сінің buhina.raushan@pavlodar.gov.kz, unosvr_15.07.2025@mail.ru поштасына немесе ҚОТРМБМЖ қабылданады.

Қосымша ақпаратты balzhan.amirova@yasaiholding.com, office@antal.kz электронды пошталары және **8-776-669-93-38, 8(727) 376-33-42** телефондары арқылы алуға болады.

(2089, 2097)

Құрметті тұрғындар!

10.09.2026 жылы сағат 12:00-де Павлодар облысы, Баянауыл ауданы, Мәшһүр Жүсіп ауылы, Айтпахин көшесі, 4 мекенжайында орналасқан Мәшһүр Жүсіп ауылының Мәдениет үйі ғимаратында «Павлодар облысы Баянауыл ауданында өнімділігі жылына 800 мың тонна кен өндіретін алтын өндіру фабрикасының құры-лысы» жобасының Экологиялық рұқсат материалдары бойынша ашық жиналыс түрінде қоғамдық тыңдаулар өтеді.

Бұрқітті ауылының (бұрынғы Қызылқоғам) тұрғындары үшін Мәшһүр Жүсіп ауылындағы қоғамдық тыңдауларға қатысу мақсатында келік ұйымдастырылады. Келіктің Бұрқітті ауылынан шығу уақыты - 10.09.2026 жылы сағат 09:00. Жиналу орны - Бұрқітті ауылының Блок-модуль құдығы.

Әсер ету аумағы: Қазақстан Республикасы, Павлодар облысы, Баянауыл ауданы, Жаңажол ауылдық округі және Сәтбаев ауылдық округі.

Жұмыс учаскесінің графикалық координаттары: 101)50 51 37.8027,74 58 34.8967,-36.127 102)50 51 25.2101,74 58 40.0032,-36.131 103)50 51 25.3467,74 58 1.6058,-36.124 104)50 51 12.5160,74 57 55.1862,-36.126 105)50 51 8.0744,74 57 47.6229,-36.126 106)50 50 56.6131,74 57 54.1292,-36.130 107)50 50 42.3828,74 57 51.3140,-36.133 108)50 50 47.5850,74 56 58.4142,-36.122 109)50 51 40.4961,74 56 36.5676,-36.105 110)50 51 49.9620,74 57 24.0915,-36.111 111)50 51 47.8360,74 58 30.8816,-36.124 301)50 52 2.3859,74 58 24.9798,-36.119 302)50 52 7.3968,74 58 59.2734,-36.124 303)50 51 41.5206,74 58 51.8018,-36.129 304)50 51 37.8027,74 58 34.8967,-36.127 305)50 51 47.8360,74 58 30.8816,-36.124.

Қатысушыларды тіркеу 1 сағат бұрын, жеке басын куәландыратын құжатты көрсеткен кезде жүргізіледі.

Тұрақты интернет байланысы болған жағдайда бейнеконференция (БКС) форматында қоғамдық тыңдауларға қосылуға болады. Тәтенше жағдай немесе шектеу іс-шаралары, оның ішінде карантин енгізілген жағдайда, аталған қоғамдық тыңдаулар тек онлайн-форматта өткізілетін болады.

Конференцияға қатысу үшін төмендегі сілтеме арқылы өту қажет:

https://teams.microsoft.com/meet/49459815 2853957?p=1NFgnKiaX2ARsQl5Ifw. Конференция сәйкестендіргіші: 494 598 152 853 95. Құпиясөз: oJ9t8uv6.

Бастамашы: «Ұштаған Refinery» ЖШС-і (БСН 240440022063). Қазақстан Республикасы, 050060, Алматы қаласы, Жұмалиев көшесі, 112, телефон: 8-777-250-18-95, e-mail: vladimir.vypritskiy@yasaiholding.com.

Материалдарды әзірлеуші: «АНТАЛ» ЖШС-і (БСН 920940000013). Қазақстан Республикасы, Алматы қаласы, Бұқар Жырау көшесі, 33, «Жеңіс» БО, 50-кеңсе, телефоны: 8(727) 376-33-42, e-mail: office@antal.kz.

Жергілікті атқарушы орган: «Павлодар облысының жер қойнауын пайдалану, қорғаған орта және су ресурстары басқармасы» ММ-сі, Павлодар қаласы, Жеңіс алаңы, 5Б, тел.: 8-705-540-30-51, 8-7182-372-178, buhina.raushan@pavlodar.gov.kz, unosvr_15.07.2025@mail.ru, https://www.gov.kz/memleket/entities/pavlodar-tabigat/.

Жобалық құжаттама https://ndbecology.gov.kz/ Қорғаған орта мен табиғи ресурстар мониторингінің бірыңғай мемлекеттік жүйесінде және ЖАО сайтында https://www.gov.kz/memleket/entities/pavlodar-tabigat/ орналастырылған.

Мүдделі жұртшылықтың ескертулері мен ұсыныстары қоғамдық тыңдаулар өтетін күнге дейін 3 жұмыс күнінен кешіктірмей «Павлодар облысының жер қойнауын пайдалану, қорғаған орта және су ресурстары басқармасы» ММ-сінің buhina.raushan@pavlodar.gov.kz, unosvr_15.07.2025@mail.ru поштасына немесе ҚОТРМБМЖ қабылданады.

Қосымша ақпаратты balzhan.amirova@yasaiholding.com, office@antal.kz электронды пошталары және **8-776-669-93-38, 8(727) 376-33-42** телефондары арқылы алуға болады.

(2089, 2097)

Құрметті тұрғындар!

11.09.2026 жылы сағат 16:30-да Павлодар облысы, Баянауыл ауданы, Сәтпаев ауылы, Рахымжан көшесі, 4 мекенжайында орналасқан Сәтпаев ауылының Мәдениет үйі ғимаратында «Павлодар облысы Баянауыл ауданында өнімділігі жылына 800 мың тонна кен өндіретін алтын өндіру фабрикасының құрылысы» жобасының Экологиялық рұқсат материалдары бойынша ашық жиналыс түрінде қоғамдық тыңдаулар өтеді.

Көкдомбақ және Мұса Шорман ауылдарының тұрғындары үшін Сәтпаев ауылындағы қоғамдық тыңдауларға қатысу мақсатында келік ұйымдастырылады. Келіктің шығу уақыты - 11.09.2026 жылы жылы сағат 13:30. Жиналу орны - Көкдомбақ ауылындағы ескі мәдениет үйі, Мұса Шорман ауылындағы ауылдық клуб.

Әсер ету аумағы: Қазақстан Республикасы, Павлодар облысы, Баянауыл ауданы, Жаңажол ауылдық округі және Сәтбаев ауылдық округі.

Жұмыс учаскесінің графикалық координаттары: 101)50 51 37.8027,74 58 34.8967,-36.127 102)50 51 25.2101,74 58 40.0032,-36.131 103)50 51 25.3467,74 58 1.6058,-36.124 104)50 51 12.5160,74 57 55.1862,-36.126 105)50 51 8.0744,74 57 47.6229,-36.126 106)50 50 56.6131,74 57 54.1292,-36.130 107)50 50 42.3828,74 57 51.3140,-36.133 108)50 50 47.5850,74 56 58.4142,-36.122 109)50 51 40.4961,74 56 36.5676,-36.105 110)50 51 49.9620,74 57 24.0915,-36.111 111)50 51 47.8360,74 58 30.8816,-36.124 301)50 52 2.3859,74 58 24.9798,-36.119 302)50 52 7.3968,74 58 59.2734,-36.124 303)50 51 41.5206,74 58 51.8018,-36.129 304)50 51 37.8027,74 58 34.8967,-36.127 305)50 51 47.8360,74 58 30.8816,-36.124.

Қатысушыларды тіркеу 1 сағат бұрын, жеке басын куәландыратын құжатты көрсеткен кезде жүргізіледі.

Тұрақты интернет байланысы болған жағдайда бейнеконференция (БКС) форматында қоғамдық тыңдауларға қосылуға болады. Тәтенше жағдай немесе шектеу іс-шаралары, оның ішінде карантин енгізілген жағдайда, аталған қоғамдық тыңдаулар тек онлайн-форматта өткізілетін болады.

Конференцияға қатысу үшін төмендегі сілтеме арқылы өту қажет:

https://teams.microsoft.com/meet/46954224243694?p=wUzfbCXcpKtDOVxDD5. Конференция сәйкестендіргіші: 469 542 242 436 94. Құпиясөз: Wq7An96N.

Бастамашы: «Ұштаған Refinery» ЖШС-і (БСН 240440022063). Қазақстан Республикасы, 050060, Алматы қаласы, Жұмалиев көшесі, 112, телефон: 8-777-250-18-95, e-mail: vladimir.vypritskiy@yasaiholding.com.

Материалдарды әзірлеуші: «АНТАЛ» ЖШС-і (БСН 920940000013). Қазақстан Республикасы, Алматы қаласы, Бұқар Жырау көшесі, 33, «Жеңіс» БО, 50-кеңсе, телефоны: 8(727) 376-33-42, e-mail: office@antal.kz.

Жергілікті атқарушы орган: «Павлодар облысының жер қойнауын пайдалану, қорғаған орта және су ресурстары басқармасы» ММ-сі, Павлодар қаласы, Жеңіс алаңы, 5Б, тел.: 8-705-540-30-51, 8-7182-372-178, buhina.raushan@pavlodar.gov.kz, unosvr_15.07.2025@mail.ru, https://www.gov.kz/memleket/entities/pavlodar-tabigat/.

Жобалық құжаттама https://ndbecology.gov.kz/ Қорғаған орта мен табиғи ресурстар мониторингінің бірыңғай мемлекеттік жүйесінде және ЖАО сайтында https://www.gov.kz/memleket/entities/pavlodar-tabigat/ орналастырылған.

Мүдделі жұртшылықтың ескертулері мен ұсыныстары қоғамдық тыңдаулар өтетін күнге дейін 3 жұмыс күнінен кешіктірмей «Павлодар облысының жер қойнауын пайдалану, қорғаған орта және су ресурстары басқармасы» ММ-сінің buhina.raushan@pavlodar.gov.kz, unosvr_15.07.2025@mail.ru поштасына немесе ҚОТРМБМЖ қабылданады.

Қосымша ақпаратты balzhan.amirova@yasaiholding.com, office@antal.kz электронды пошталары және **8-776-669-93-38, 8(727) 376-33-42** телефондары арқылы алуға болады.

(2089, 2097)

«Altyn Group Qazaqstan (Алтын Групп Қазақстан)» ЖШС Қазақстан Республикасы Экологиялық кодексінің талаптарына сәйкес ҚОҒАМДЫҚ ТАЛҚЫЛАУЛАР өткізілетіні туралы хабарлайды.

1. «Altyn Group Qazaqstan (Алтын Групп Қазақстан)» ЖШС экологиялық заңнаманың талаптарынасәйкес«Бұрынғы Семейсынақполигоны аумағында орналасқан Майлықара кен орны бойынша кешенді экологиялық және радиациялықзерттеужүргізунатижелерітуралы есеп» жобасы бойынша қоғамдық талқылау тәсілімен қоғамдықтыңдаулардыөткізілетіні туралы хабарлайды.

Әсер ету аумағы: Павлодар облысы, Май ауданы, Үлкен Ақжар ауылы.

Қоғамдық талқылаулар 2026 жылғы 31 шілседен бастап жиырма жұмыс күні ішінде өткізіледі.

Қоғамдық талқылаулар «Қоршаған орта мен табиғи ресурстардың жай-күйі туралы ұлттық деректер банкі» сайтында (https://ndbecology.gov.kz) өтеді, онда ұсынылған жобалық құжаттамаға қатысты ескертулер мен ұсыныстарды орналастыруға болады.

2. Жоспарланып отырған қызметтің баста-машысы: «Altyn Group Qazaqstan (Алтын Групп Қазақстан)» ЖШС, БСН 190540016328. Мекенжайы: Қазақстан Респуб-ликасы, Құрчатов қаласы, Құрчатов көшесі, 18/1. Тел.: +7 775 233 77 66. E-mail: info@agq.kz.

3. Жобалық құжаттаманы әзірлеуші - «ЭКОЭКСПЕРТ» ЖШС, БСН 920540000504.

Заңды мекенжайы: Қазақстан Республикасы, Қарағанды облысы, Қарағанды қаласы, Қазыбек би атындағы аудан, Лобода көшесі, 40-үймарат. Тел./факс: 8 (7212) 42-56-17.

Қосымша ақпаратты алуға болатын электрондық пошта және байланыс телефоны: info@ecoexpert.kz, 8 (7212) 42-56-17.

4. Жергілікті атқарушы орган - «Павлодар облысының жер қойнауын пайдалану, қорғаған орта және су ресурстары басқармасы» ММ. Мекенжайы: Павлодар қаласы, Жеңіс алаңы, 5Б.Тел. +7 (7182) 37-21-78. Электрондық пошта: unosvr_15.07.2025@mail.ru.

(2095)

ПАВЛОДАРСКАЯ ОБЛАСТНАЯ ГАЗЕТА

ЗВЕЗДА ПРИИРТЫШЬЯ

23 июля 2026 года,
четверг
№29 (20109)

http://irstar.kz

Издаётся с 7 апреля 1918 года

Баянаул приглашает гостей

Фото Валерия БУГАЕВА

В субботу, 18 июля, в Баянауле произошли сразу четыре знаковых события – открытие новой 30-метровой стелы на въезде в село и современного визит-центра «Vizit Bayanaul Сарыарқа сыры», с которого будет начинаться знакомство туристов с этим уникальным краем. В визит-центре состоялась презентация книги «Огни древнего Коктау» об истории и знаменитых уроженцах Баянаульского района. Вечером на берегу Сабындыколя тысячи зрителей собрал яркий фестиваль «Bayanaul FEST». Эти мероприятия стали возможны благодаря инициативе и поддержке акима Павлодарской области Асаина Байханова.

Подробности читайте на 2 стр.

Наведите камеру смартфона на QR-код и смотрите видео с мероприятия

Читайте в номере:

СТИХИЯ:
последствия непогоды

стр. 4

АКСУ 65 ЛЕТ:
подарок металлургов

стр. 14-15

БОЛЬШАЯ УТРАТА:
не стало В.Ф. Поликарпова

стр. 19

ПОГОДА

По данным сайта pismeteo.kz, 24 июля в Павлодаре малооблачно, ночью температура воздуха 19-21 градус тепла, ветер северный, 1-3 м/с, днём температура воздуха 26-28 градусов тепла, ветер северный, 2-4 м/с.

26 июля в Павлодаре малооблачно, ночью температура воздуха 19-21 градус тепла, ветер западный,1-3 м/с, днём температура воздуха 26-28 градусов тепла, ветер северо-западный, 3-8 м/с.

УВАЖАЕМЫЕ ЖИТЕЛИ!

10.09.2026 года в 10:00 в здании Дома культуры по улице Айтпахина, 4 в с. Машһүр Жүсіп Баянаульского района Павлодарской области пройдут общественные слушания в форме открытого собрания по Отчету о возможных воздействиях к проекту «Строительство золотоизвлекательной фабрики производительной мощностью 800 тыс. тонн руды в год в Баянаульском районе Павлодарской области».

Для жителей с. Буркутты (бывший Кызылкогам) будет предоставлен транспорт для участия в общественных слушаниях в с. Машһүр Жүсіп. Время отправки транспорта от с. Буркутты в 09:00 10.09.2026 года. Пункт сбора – блок-модуль колодца села Буркутты.

Территория воздействия: Республика Казахстан, Павлодарская область, Баянаульский район, Жанажольский сельский округ и Сатпаевский сельский округ.

Графические координаты участка работ: 101)50 51 37.8027,74 58 34.8967,-36.127 102)50 51 25.2101,74 58 40.0032,-36.131 103)50 51 25.3467,74 58 1.6058,-36.124 104)50 51 12.5160,74 57 55.1862,-36.126 105)50 51 8.0744,74 57 47.6229,-36.126 106)50 50 56.6131,74 57 54.1292,-36.130 107)50 50 42.3828,74 57 51.3140,-36.133 108)50 50 47.5850,74 56 58.4142,-36.122 109)50 51 40.4961,74 56 36.5676,-36.105 110)50 51 49.9620,74 57 24.0915,-36.111 111)50 51 47.8360,74 58 30.8816,-36.124 301)50 52 2.3859,74 58 24.9798,-36.119 302)50 52 7.3968,74 58 59.2734,-36.124 303)50 51 41.5206,74 58 51.8018,-36.129 304)50 51 37.8027,74 58 34.8967,-36.127 305)50 51 47.8360,74 58 30.8816,-36.124.

Регистрация участников ведется за 1 час при предъявлении документа, удостоверяющего личность.

При наличии стабильного интернет-соединения доступно подключение на общественные слушания в формате видеоконференц-связи (ВКС). В случае введения чрезвычайного положения или ограничительных мероприятий, в том числе карантина, данные общественные слушания будут проведены только в онлайн-формате.

Для участия в слушаниях необходимо пройти по ссылке:

https://teams.microsoft.com/meet/42486721089512?p=egrc9yJugogSWT07IQ. Идентификатор конференции 424 867 210 895 12. Код доступа: XH79p6rg.

Инициатор: ТОО «Уштаган Refinery» (БИН 240440022063). Республика Казахстан, 050060, г. Алматы, ул. Джумалиева, 112, телефон: 8-777-250-18-95, e-mail: vladimir.vypritskiy@yasaiholding.com.

Разработчик материалов: ТОО «АНТАЛ» (БИН 920940000013). Республика Казахстан, г. Алматы, ул. Бухар Жырау, 33, БЦ «Женис», офис 50, телефон: 8(727) 376-33-42, e-mail: office@antal.kz.

Местный исполнительный орган: ГУ «Управление недропользования, окружающей среды и водных ресурсов Павлодарской области», г. Павлодар, площадь Победы, 5Б, тел.: 8-705-540-30-51, 8-7182-372-178, e-mail: buhina.raushan@pavlodar.gov.kz, unosvr_15.07.2025@mail.ru, https://www.gov.kz/memleket/entities/pavlodar-tabigat/.

Документация по проекту размещена в Национальном банке данных о состоянии окружающей среды https://ndbecology.gov.kz/ и на сайте МИО https://www.gov.kz/memleket/entities/pavlodar-tabigat/.

Замечания и предложения заинтересованной общественности принимаются не позднее 3-х рабочих дней до даты общественных слушаний в НБДООС либо на почту ГУ «Управление недропользования, окружающей среды и водных ресурсов Павлодарской области», buhina.raushan@pavlodar.gov.kz, unosvr_15.07.2025@mail.ru.

Дополнительную информацию можно получить по эл. адресам balzhan.amirova@yasaiholding.com, office@antal.kz и номерам телефона: 8-776-669-93-38, 8 (727) 376-33-42.

(10101,10109)

УВАЖАЕМЫЕ ЖИТЕЛИ!

10.09.2026 года в 12:00 в здании Дома культуры по улице Айтпахина, 4 в с. Машһүр Жүсіп Баянаульского района Павлодарской области пройдут общественные слушания в форме открытого собрания по материалам Экологического разрешения к проекту «Строительство золотоизвлекательной фабрики производительной мощностью 800 тыс. тонн руды в год в Баянаульском районе Павлодарской области».

Для жителей с. Буркутты (бывший Кызылкогам) будет предоставлен транспорт для участия в общественных слушаниях в с. Машһүр Жүсіп. Время отправки транспорта от с. Буркутты в 09:00 10.09.2026 года. Пункт сбора – блок-модуль колодца села Буркутты.

Территория воздействия: Республика Казахстан, Павлодарская область, Баянаульский район, Жанажольский сельский округ и Сатпаевский сельский округ.

Графические координаты участка работ: 101)50 51 37.8027,74 58 34.8967,-36.127 102)50 51 25.2101,74 58 40.0032,-36.131 103)50 51 25.3467,74 58 1.6058,-36.124 104)50 51 12.5160,74 57 55.1862,-36.126 105)50 51 8.0744,74 57 47.6229,-36.126 106)50 50 56.6131,74 57 54.1292,-36.130 107)50 50 42.3828,74 57 51.3140,-36.133 108)50 50 47.5850,74 56 58.4142,-36.122 109)50 51 40.4961,74 56 36.5676,-36.105 110)50 51 49.9620,74 57 24.0915,-36.111 111)50 51 47.8360,74 58 30.8816,-36.124 301)50 52 2.3859,74 58 24.9798,-36.119 302)50 52 7.3968,74 58 59.2734,-36.124 303)50 51 41.5206,74 58 51.8018,-36.129 304)50 51 37.8027,74 58 34.8967,-36.127 305)50 51 47.8360,74 58 30.8816,-36.124.

Регистрация участников ведется за 1 час при предъявлении документа, удостоверяющего личность.

При наличии стабильного интернет-соединения доступно подключение на общественные слушания в формате видеоконференц-связи (ВКС). В случае введения чрезвычайного положения или ограничительных мероприятий, в том числе карантина, данные общественные слушания будут проведены только в онлайн-формате.

Для участия в слушаниях необходимо пройти по ссылке:

https://teams.microsoft.com/meet/49459815285395?p=1NFgnKiaX2ARsQI5lw. Идентификатор конференции 494 598 152 853 95. Код доступа: oJ9t8uv6.

Инициатор: ТОО «Уштаган Refinery» (БИН 240440022063). Республика Казахстан, 050060, г. Алматы, ул. Джумалиева, 112, телефон: 8-777-250-18-95, e-mail: vladimir.vypritskiy@yasaiholding.com.

Разработчик материалов: ТОО «АНТАЛ» (БИН 920940000013). Республика Казахстан, г. Алматы, ул. Бухар Жырау, 33, БЦ «Женис», офис 50, телефон: 8(727) 376-33-42, e-mail: office@antal.kz.

Местный исполнительный орган: ГУ «Управление недропользования, окружающей среды и водных ресурсов Павлодарской области», г. Павлодар, площадь Победы, 5Б, тел.: 8-705-540-30-51, 8-7182-372-178, e-mail: buhina.raushan@pavlodar.gov.kz, unosvr_15.07.2025@mail.ru, https://www.gov.kz/memleket/entities/pavlodar-tabigat/.

Документация по проекту размещена в Национальном банке данных о состоянии окружающей среды https://ndbecology.gov.kz/ и на сайте МИО https://www.gov.kz/memleket/entities/pavlodar-tabigat/.

Замечания и предложения заинтересованной общественности принимаются не позднее 3-х рабочих дней до даты общественных слушаний в НБДООС либо на почту ГУ «Управление недропользования, окружающей среды и водных ресурсов Павлодарской области», buhina.raushan@pavlodar.gov.kz, unosvr_15.07.2025@mail.ru.

Дополнительную информацию можно получить по эл.адресам balzhan.amirova@yasaiholding.com, office@antal.kz и номерам телефона: 8-776-669-93-38, 8(727) 376-33-42.

(10101,10109)

• Нотариус М.Т. Жангазинова просит наследников гр. Руслана Уразмухамедовича Хасанова, умершего 4 февраля 2026 г., подать соответствующее заявление о своих намерениях в отношении наследственного имущества по адресу: г. Павлодар, ул. Лермонтова, 110, офис 23, тел. 55-71-32, а также лиц, которые имеют какие-либо сведения о наследниках, сообщить о них по вышеуказанному адресу или телефону. (849)

• Нотариус М.Т. Жангазинова просит наследников гр. Николая Абдулаевича Мурзарахимова, умершего 18 февраля 2026 г., подать соответствующее заявление о своих намерениях в отношении наследственного имущества по адресу: г. Павлодар, ул. Лермонтова, 110, офис 23, тел. 55-71-32, а также лиц, которые имеют какие-либо сведения о наследниках, сообщить о них по вышеуказанному адресу или телефону. (693)

• Нотариус М.Т. Жангазинова просит наследников гр. Еркына Сеитказиновича Сабитова, умершего 19 апреля 2026 г., подать соответствующее заявление о своих намерениях в отношении наследственного имущества по адресу: г. Павлодар, ул. Лермонтова, 110, офис 23, тел. 55-71-32, а также лиц, которые имеют какие-либо сведения о наследниках, сообщить о них по вышеуказанному адресу или телефону. (694)

• Нотариус М.Т. Жангазинова просит наследников гр. Халилуллы Алтаева, умершего 8 июня 2026 г., подать соответствующее заявление о своих намерениях в отношении наследственного имущества по адресу: г. Павлодар, ул. Лермонтова, 110, офис 23, тел. 55-71-32, а также лиц, которые имеют какие-либо сведения о наследниках, сообщить о них по вышеуказанному адресу или телефону. (695)

• Нотариус Сауле Рашитовна Жапарова просит наследников гр. Вячеслава Анатольевича Денисова, 03.02.1957 года рождения, умершего 08.08.2012 г., сообщить о себе по адресу: проспект Нурсултана Назарбаева, 168-4, тел. 60-26-52, а также лиц, которые имеют какие-либо сведения о наследниках, сообщить о них по вышеуказанному адресу или телефону. (847)

• Нотариус Сауле Рашитовна Жапарова просит наследников гр. Бахотгамалы Опангалиевны Имангуловой, 07.04.1944 года рождения, умершей 06.07.2026 г., сообщить о себе до 06.01.2027 г. по адресу: проспект Нурсултана Назарбаева, 168-4, тел. 60-26-52, а также лиц, которые имеют какие-либо сведения о наследниках, сообщить о них по вышеуказанному адресу или телефону. (691)

• Нотариус Сауле Рашитовна Жапарова просит наследников гр. Мили Михайловны Ефремовой, 28.03.1940 года рождения, умершей 03.07.2026 г., сообщить о себе до 03.01.2027 г. по адресу: проспект Нурсултана Назарбаева, 168-4, тел. 60-26-52, а также лиц, которые имеют какие-либо сведения о наследниках, сообщить о них по вышеуказанному адресу или телефону. (697)

• Нотариус Сауле Рашитовна Жапарова просит наследников гр. Виктора Ивановича Бужак, 14.06.1965 года рождения, умершего 12.07.2026 г., сообщить о себе до 12.01.2027 г. по адресу: проспект Нурсултана Назарбаева, 168-4, тел. 60-26-52, а также лиц, которые имеют какие-либо сведения о наследниках, сообщить о них по вышеуказанному адресу или телефону. (705)

• Нотариус Сауле Рашитовна Жапарова просит наследников гр. Татьяны Павловны Есликовской, 05.02.1959 года рождения, умершей 26.05.2026 г., сообщить о себе до 26.11.2026 г. по адресу: проспект Нурсултана Назарбаева, 168-4, тел. 60-26-52, а также лиц, которые имеют какие-либо сведения о наследниках, сообщить о них по вышеуказанному адресу или телефону. (880)

• Нотариус Сауле Рашитовна Жапарова просит наследников гр. Тамары Ивановны Жихаревой, 15.09.1946 года рождения, умершей 06.10.2021 г., сообщить о себе по адресу: проспект Нурсултана Назарбаева, 168-4, тел. 60-26-52, а также лиц, которые имеют какие-либо сведения о наследниках, сообщить о них по вышеуказанному адресу или телефону. (708)

• Нотариус Поллита Магомедовна Олиева просит наследников гр. Бориса Николаевича Пуха, 10.06.1952 года рождения, умершего 20 мая 2026 г., сообщить о себе до 20 ноября 2026 г. по адресу: г. Павлодар, ул. Ак. Сатпаева, 255 (угол улиц Ломова – Ак. Сатпаева), тел. 8 7773435646, а также лиц, которые имеют какие-либо сведения о наследниках, сообщить о них по вышеуказанному адресу или телефону. (689)

• Нотариус Поллита Магомедовна Олиева просит наследников гр. Булата Ахметовича Дюсекеева, 09.12.1963 года рождения, умершего 2 мая 2026 г., сообщить о себе до 2 ноября 2026 г. по адресу: г. Павлодар, ул. Ак. Сатпаева, 255 (угол улиц Ломова – Ак. Сатпаева), тел. 8 7773435646, а также лиц, которые имеют какие-либо сведения о наследниках, сообщить о них по вышеуказанному адресу или телефону. (847)

• Нотариус Н.В. Тыртыкаева просит наследников Виктора Ивановича Забегалина, умершего 7 мая 2026 г., сообщить о себе до 7 ноября 2026 г. по адресу: г. Павлодар, ул. Астаны, 10, тел. 22-14-22, а также лиц, которые имеют какие-либо сведения о наследниках Виктора Ивановича Забегалина, сообщить о них по вышеуказанному адресу или телефону. (690)

• Нотариус г. Павлодара С.Т. Акжекеева извещает об открывшемся наследстве после смерти гр. Нины Григорьевны Гришковой, умершей 9 июня 2026 г. Прошу наследников до истечения шестимесячного срока со дня смерти наследодателя обратиться к нотариусу по адресу: г. Павлодар, ул. Машхура Жусупа, 74, офис 3. (696)

• Нотариус О.А. Стоцкая просит наследников Салима Мадыгулова, умершего 5 февраля 2026 г., сообщить о себе в срок до 5 августа 2026 года по адресу: г. Павлодар, пр. Нурсултана Назарбаева, 46, офис 64, тел. 20-73-70, а также лиц, которые имеют какие-либо сведения о наследниках, сообщить о них по вышеуказанному адресу или телефону. (698)

• Нотариус Гульмира Аусадыковна Капыкова извещает об открывшемся наследстве после смерти гр. Тамары Адольфовны Шороховой, умершей 8 июня 2026 г. Прошу наследников до истечения шестимесячного срока со дня смерти наследодателя обратиться к нотариусу по адресу: г. Павлодар, ул. Ак. Сатпаева, 46, офис 112, тел. 66-92-60. (868)

• Нотариус А.А. Жанабекова просит наследников гр. Николая Дмитриевича Былыба, умершего 17.03.2026 г., подать соответствующее заявление о своих намерениях в отношении наследственного имущества, по адресу: г. Павлодар, ул. Ак. Чокина, 31/1, а также лиц, которые имеют какие-либо сведения о наследниках, сообщить о них по вышеуказанному адресу. (867)

• Нотариус А.А. Жанабекова просит наследников гр. Александра Сергеевича Фомовского, умершего 10.07.2026 г., подать соответствующее заявление о своих намерениях в отношении наследственного имущества, по адресу: г. Павлодар, ул. Ак. Чокина, 31/1, а также лиц, которые имеют какие-либо сведения о наследниках, сообщить о них по вышеуказанному адресу. (871)

• Нотариус Сагитхан Камарович Мантыков просит наследников гр. Николая Алексеевича Светашева, умершего 27 апреля 2026 г., сообщить о себе по адресу: г. Павлодар, ул. Павлова, 48, кабинет № 3, а также лиц, которые имеют какие-либо сведения о наследниках, сообщить о них по вышеуказанному адресу. (702)

• Нотариус К.К. Алдангорова просит наследников гр. Асемгуль Кенжетаевны Тасовой, 30.09.1984 года рождения, умершей 31.05.2026 г., подать соответствующее заявление о своих намерениях в отношении наследственного имущества в срок до 01.12.2026 г. по адресу: г. Павлодар, ул. Торайгырова, 59-56, тел.: 53-24-44, 8 777 545 24 70, а также лиц, которые имеют какие-либо сведения о наследниках, сообщить о них по вышеуказанному адресу или телефону. (869)

• Нотариус Ербол Мирамович Нурмухамбетов просит наследников гр. Сарсенбая Тлектесовича Баильдинова, 31.07.1962 года рождения, умершего 16.02.2026 г., сообщить о себе по адресу: г. Павлодар, ул. Торайгырова, 54, тел. 8 747 949 00 01, а также лиц, которые имеют какие-либо сведения о наследниках, сообщить о них по вышеуказанному адресу или телефону. (878)

• Нотариус Мурат Хабзаирович Алиханов просит наследников гр. Сергея Николаевича Новосёла, 02.08.1957 года рождения, умершего 9 июня 2026 г., подать соответствующее заявление о своих намерениях в отношении наследственного имущества до 9 декабря 2026 г. по адресу: Павлодарская область, г. Аксу, ул. Пушкина, 24, офис 2, тел.: 87054445195, 87010819585, а также лиц, которые имеют какие-либо сведения о наследниках, сообщить о них по вышеуказанному адресу или телефонам. (704)

• Нотариус Алия Эльдаровна Смагулова просит наследников Алиэссы Вячиславовны Рязанцевой, 21.06.1962 года рождения, умершей 05.07.2026 г., сообщить о себе в срок до 05.01.2027 г. по адресу: г. Павлодар, ул. Торайгырова, 14, тел. 87779372607, а также лиц, которые имеют какие-либо сведения о наследниках, сообщить о них по вышеуказанному адресу или телефону. (881)

• Открылось наследство после гр. Анварбека Айдархановича Садыкова, 12.04.1957 года рождения, умершего 01.06.2026 года. Наследников, а также лиц, имеющих какие-либо сведения о наследниках, прошу обратиться по указанному адресу или телефону: г. Павлодар, ул. Естая, 40, офис 10, тел. 32-35-02. Нотариус Р.У. Султанова. (692)

• Открылось наследство после гр. Марата Бакеновича Сыздыкова, 11.04.1963 года рождения, умершего 09.07.2026 года. Наследников, а также лиц, имеющих какие-либо сведения о наследниках, прошу обратиться по указанному адресу или телефону: г. Павлодар, ул. Естая, 40, офис 10, тел. 32-35-02. Нотариус Р.У. Султанова. (866)

• Открылось наследство после гр. Владимира Михайловича Дежецкого, умершего 16.04.2026 г. Наследникам, а также лицам, которые имеют какие-либо сведения о наследниках, следует обратиться по адресу: Павлодарская область, г. Аксу, ул. Астаны, 18, тел. 2-41-77, нотариус Е.М. Мадирова. (864)

• Открылось наследство после гр. Владимира Михайловича Овчаренко, умершего 7 июля 2026 г. Срок подачи соответствующего заявления о своих намерениях в отношении наследственного имущества – 6 месяцев со дня смерти наследодателя. Наследникам, а также лицам, имеющим сведения о наследниках, следует обратиться в нотариальную контору по адресу: г. Павлодар, ул. Катаева, 14, офис 3, тел. 8 701 383 98 67, нотариус Г.М. Кабдыкалыкова. (699)

• В связи с открытием наследственного дела после смерти Жибек Ахмедиевны Омаровой, умершей 19.02.2026 г., просим всех наследников обратиться в нотариальную контору по адресу: г. Павлодар, ул. Машхура Жусупа, 272, офис 52, лицензия №21027754 от 29.09.2021 г., выданная МЮ РК, нотариус Т.С. Шуакбаев. (862)

• В связи с открытием наследственного дела после смерти Бакытжан Садыковой, умершей 30.06.2026 г., просим всех наследников обратиться в нотариальную контору по адресу: г. Павлодар, ул. Машхура Жусупа, 272, офис 52, лицензия №21027754 от 29.09.2021 г., выданная МЮ РК, нотариус Т.С. Шуакбаев. (706)

• Открылось наследство после Семёна Николаевича Олгаренко, умершего 19.01.2026 г. Наследникам, а также лицам, которые имеют какие-либо сведения о наследниках, следует обратиться по адресу: Павлодарская область, г. Аксу, ул. Астаны, 31-21, тел. 5-15-73, нотариус Г.К. Кожабаева. (873)

• Открылось наследство после Зауре Каиржановны Акишевой, умершей 29.03.2026 г. Наследникам, а также лицам, которые имеют какие-либо сведения о наследниках, следует обратиться по адресу: Павлодарская область, г. Аксу, ул. Астаны, 31-21, тел. 5-15-73, нотариус Г.К. Кожабаева. (870)

• Открылось наследственное дело после гр. Алексея Васильевича Васильева, умершего 10 марта 2026 г. Наследников просим обращаться до 10 сентября 2026 г. к нотариусу А.Б. Жакашевой, лицензия №21015140, по адресу: г. Павлодар, ул. Ак. Бектурова, 23, каб. 5. (872)

• Извещаю об открытии наследства гр. Тамары Константиновны Лаптевой, 14.07.1937 года рождения, умершей 24 июня 2026 г. Прошу наследников заявить о своих намерениях в отношении наследственного имущества по адресу: г. Павлодар, пр. Нурсултана Назарбаева, 46, тел. 20-73-70, нотариус Танзиля Гусмановна Бочкарева. (874)

• Открылось наследство после гр. Жениса Каримовича Исамбаева, 03.06.1944 года рождения, умершего 8 марта 2026 г. Наследников, а также лиц, которые имеют какие-либо сведения о наследниках, просим обратиться по адресу: г. Павлодар, ул. К. Сураганова, 1, помещение 25, тел. 8 778 183 50 36, нотариус Г.Б. Жанимбетова. (879)

• Открылось наследство после Капиталины Павловны Алексеевой, 31.08.1940 года рождения, умершей 15 апреля 2026 г. Наследникам, а также лицам, которые имеют какие-либо сведения о наследниках, следует обратиться по адресу: Павлодарская область, г. Павлодар, ул. Академика Бектурова, 22, офис 201, тел. 8 701 174 12 84, нотариус О.В. Немировская. (707)

• Утерянное пенсионное удостоверение, выданное УВД г. Павлодара на имя Нурбалы Тауекеловича Касымова, считать недействительным. (709)

Приложение 4

«ҚАЗАҚСТАН» РЕСПУБЛИКАЛЫҚ ТЕЛЕРАДИОКОРПОРАЦИЯСЫ» АҚ
АО «РЕСПУБЛИКАНСКАЯ ТЕЛЕРАДИОКОРПОРАЦИЯ «КАЗАХСТАН»
«KAZAKHSTAN REPUBLIC TV AND RADIO CORPORATION» JSC

ERTIS

№ 1-19/235
22.07.2026

Дана ТОО «Уштаган Refinery» о том, что в эфире областного телеканала «ERTIS» прошло объявление бегущей строкой на государственном и русском языках 23.07.2026 года.

Текст объявления на государственном языке:

Құрметті тұрғындар! 10.09.2026 жылы сағат 10:00-де Павлодар облысы, Баянауыл ауданы, Мәшһүр Жүсіп ауылы, Айтпахин көшесі, 4 мекенжайында орналасқан Мәшһүр Жүсіп ауылының Мәдениет үйі ғимаратында «Павлодар облысы Баянауыл ауданында өнімділігі жылына 800 мың тонна кен өндіретін алтын өндіру фабрикасының құрылысы» жобасының Ықтимал әсерлер туралы есебі бойынша ашық жиналыс түрінде қоғамдық тыңдаулар өтеді. Бүркітті ауылының (бұрынғы Қызылқоғам) тұрғындары үшін Мәшһүр Жүсіп ауылындағы қоғамдық тыңдауларға қатысу мақсатында көлік ұйымдастырылады. Көліктің Бүркітті ауылынан шығу уақыты – 10.09.2026 жылы сағат 09:00. Жиналу орны – Бүркітті ауылының Блок-модуль құдығы. Әсер ету аумағы: Қазақстан Республикасы, Павлодар облысы, Баянауыл ауданы, Жаңажол ауылдық округі және Сәтбаев ауылдық округі. Жұмыс учаскесінің графикалық координаттары: 101)50 51 37.8027,74 58 34.8967,-36.127 102)50 51 25.2101,74 58 40.0032,-36.131 103)50 51 25.3467,74 58 1.6058,-36.124 104)50 51 12.5160,74 57 55.1862,-36.126 105)50 51 8.0744,74 57 47.6229,-36.126 106)50 50 56.6131,74 57 54.1292,-36.130 107)50 50 42.3828,74 57 51.3140,-36.133 108)50 50 47.5850,74 56 58.4142,-36.122 109)50 51 40.4961,74 56 36.5676,-36.105 110)50 51 49.9620,74 57 24.0915,-36.111 111)50 51 47.8360,74 58 30.8816,-36.124 301)50 52 2.3859,74 58 24.9798,-36.119 302)50 52 7.3968,74 58 59.2734,-36.124 303)50 51 41.5206,74 58 51.8018,-36.129 304)50 51 37.8027,74 58 34.8967,-36.127 305)50 51 47.8360,74 58 30.8816,-36.124. Қатысушыларды тіркеу 1 сағат бұрын, жеке басын куәландыратын құжатты көрсеткен кезде жүргізіледі. Тұрақты интернет байланысы болған жағдайда бейнеконференция (БКС) форматында қоғамдық тыңдауларға қосылуға болады. Төтенше жағдай немесе шектеу іс-шаралары, оның ішінде карантин енгізілген жағдайда, аталған қоғамдық тыңдаулар тек онлайн-форматта өткізілетін болады. Конференцияға қатысу үшін төмендегі сілтеме арқылы өту қажет: https://teams.microsoft.com/meet/42486721089512?p=egrc9yJugogSWT07IQ. Конференция сәйкестендіргіші: 424 867 210 895 12. Құпиясөз: XH79p6rg. Бастамашы: «Уштаган Refinery» ЖШС-і (БСН 240440022063). Қазақстан Республикасы, 050060, Алматы қаласы, Жұмалиев көшесі, 112, телефон: 8-777-250-18-95, e-mail: vladimir.vypritskiy@yasaiholding.com. Материалдарды әзірлеуші: «АНТАЛ» ЖШС-і (БСН 920940000013). Қазақстан Республикасы, Алматы қаласы, Бұқар Жырау көшесі, 33, «Жеңіс» БО, 50-кеңсе, телефоны: 8(727) 376-33-42, e-mail: office@antal.kz. Жергілікті атқарушы орган: «Павлодар облысының жер қойнауын пайдалану, қоршаған орта және су ресурстары басқармасы» ММ-сі, Павлодар қаласы, Жеңіс алаңы, 5Б, тел. 8-705-540-30-51, 8-7182-372-178, buhina.raushan@pavlodar.gov.kz, unosvr_15.07.2025@mail.ru, https://www.gov.kz/memleket/entities/pavlodar-tabigat/. Жобалық құжаттама https://ndbecology.gov.kz/ Қоршаған орта мен табиғи ресурстар мониторингінің бірыңғай мемлекеттік жүйесінде және ЖАО сайтында https://www.gov.kz/memleket/entities/pavlodar-tabigat/ орналастырылған. Мүдделі жұртшылықтың ескертулері мен ұсыныстары қоғамдық тыңдаулар өтетін күнге дейін 3 жұмыс күнінен кешіктірмей «Павлодар облысының жер қойнауын пайдалану, қоршаған орта және су ресурстары басқармасы» ММ-сінің buhina.raushan@pavlodar.gov.kz, unosvr_15.07.2025@mail.ru поштасына немесе ҚОТРМБМЖ қабылданады. Қосымша ақпаратты balzhan.amirova@yasaiholding.com, office@antal.kz электронды пошталары және 8-776-669-93-38, 8(727) 376-33-42 телефондары арқылы алуға болады. Лицензия нөмірі – 01714Р. Лицензияның берілген күні – 2014 жылғы 26 қараша. Қазақстан Республикасы Энергетика министрлігінің Экологиялық реттеу, бақылау және мемлекеттік инспекция комитеті РММ берген.

Текст объявления на русском языке:

Қазақстан Республикасы 140 000, Павлодар қаласы, Құдайберген Сураганов көшесі, 21
Республика Казахстан 140 000, город Павлодар, ул. Кудайбергена Сураганова, 21
Kudaibergen Suraganov str.,21, Pavlodar Republik of Kazakhstan, 140 000
Tel. 8-7182-33-90-26
Fax. 8-7182-33-89-93
E-mail. ertistv@kaztrk.kz

Уважаемые жители! 10.09.2026 года в 10:00 часов в здании Дома культуры с. Мәшһүр Жүсіп по улице Айтпахина, 4 в с. Мәшһүр Жүсіп Баянаульского района Павлодарской области пройдут общественные слушания в форме открытого собрания по Отчету о возможных воздействиях к проекту «Строительство золотоизвлекательной фабрики производительной мощностью 800 тыс. тонн руды в год в Баянаульском районе Павлодарской области». Для жителей с. Буркутты (бывший Кызылкогам) будет предоставлен транспорт для участия в общественных слушаниях в с. Мәшһүр Жүсіп. Время отправки транспорта от с. Буркутты в 09.00 часов 10.09.2026 года. Пункт сбора – Колодец Блок Модуль села Буркутты. Территория воздействия: Республика Казахстан, Павлодарская область, Баянаульский район, Жанажольский сельский округ и Сатпаевский сельский округ. Графические координаты участка работ: 101)50 51 37.8027,74 58 34.8967,-36.127 102)50 51 25.2101,74 58 40.0032,-36.131 103)50 51 25.3467,74 58 1.6058,-36.124 104)50 51 12.5160,74 57 55.1862,-36.126 105)50 51 8.0744,74 57 47.6229,-36.126 106)50 50 56.6131,74 57 54.1292,-36.130 107)50 50 42.3828,74 57 51.3140,-36.133 108)50 50 47.5850,74 56 58.4142,-36.122 109)50 51 40.4961,74 56 36.5676,-36.105 110)50 51 49.9620,74 57 24.0915,-36.111 111)50 51 47.8360,74 58 30.8816,-36.124 301)50 52 2.3859,74 58 24.9798,-36.119 302)50 52 7.3968,74 58 59.2734,-36.124 303)50 51 41.5206,74 58 51.8018,-36.129 304)50 51 37.8027,74 58 34.8967,-36.127 305)50 51 47.8360,74 58 30.8816,-36.124. Регистрация участников ведется за 1 час при предъявлении документа, удостоверяющего личность. При наличии стабильного интернет-соединения доступно подключение на общественные слушания в формате видеоконференции (ВКС). В случае введения чрезвычайного положения или ограничительных мероприятий, в том числе карантина данные общественные слушания будут проведены только в онлайн-формате. Для участия в слушаниях необходимо пройти по ссылке: https://teams.microsoft.com/meet/42486721089512?p=egrc9yJugogSWT07IQ. Идентификатор конференции 424 867 210 895 12. Код доступа: XH79p6rg. Инициатор: ТОО «Уштаган Refinery» (БИН 240440022063). Республика Казахстан, 050060, г. Алматы, ул. Джумалиева, 112, телефон: 8-777-250-18-95, e-mail: vladimir.vypritskiy@yasaiholding.com. Разработчик материалов: ТОО «АНТАЛ» (БИН 920940000013). Республика Казахстан, г. Алматы, ул. Бухар Жырау, 33, БЦ «Женис», офис 50, телефон: 8(727) 376-33-42, e-mail: office@antal.kz. Местный исполнительный орган: ГУ «Управление недропользования, окружающей среды и водных ресурсов Павлодарской области», г. Павлодар, площадь Победы, 5Б, телефон 8-705-540-30-51, 8-7182-372-178, e-mail: buhina.raushan@pavlodar.gov.kz, unosvr_15.07.2025@mail.ru, https://www.gov.kz/memleket/entities/pavlodar-tabigat/. Документация по проекту размещена в Национальном банке данных о состоянии окружающей среды https://ndbecology.gov.kz/ и на сайте МИО https://www.gov.kz/memleket/entities/pavlodar-tabigat/. Замечания и предложения заинтересованной общественности принимаются не позднее 3-х рабочих дней до даты общественных слушаний в НБДООС либо на почту У «Управление недропользования, окружающей среды и водных ресурсов Павлодарской области», buhina.raushan@pavlodar.gov.kz, unosvr_15.07.2025@mail.ru. Дополнительную информацию можно получить по эл.адресам balzhan.amirova@yasaiholding.com, office@antal.kz и номерам телефона: 8-776-669-93-38, 8(727) 376-33-42. Номер лицензии 01714Р, дата выдачи лицензии 26.11.2014 год, выдано РГУ «Комитет экологического регулирования, контроля и госинспекции МЭ РК».

Заместитель директора Павлодарского областного филиала АО «РТРК «Казахстан» **С.К.Оразалинов**

Ответственный выпускающий Павлодарского областного филиала АО «РТРК «Казахстан» **А.Б. Даулеталиева**

Исп.: Даулеталиева А.Б.

Приложение 5

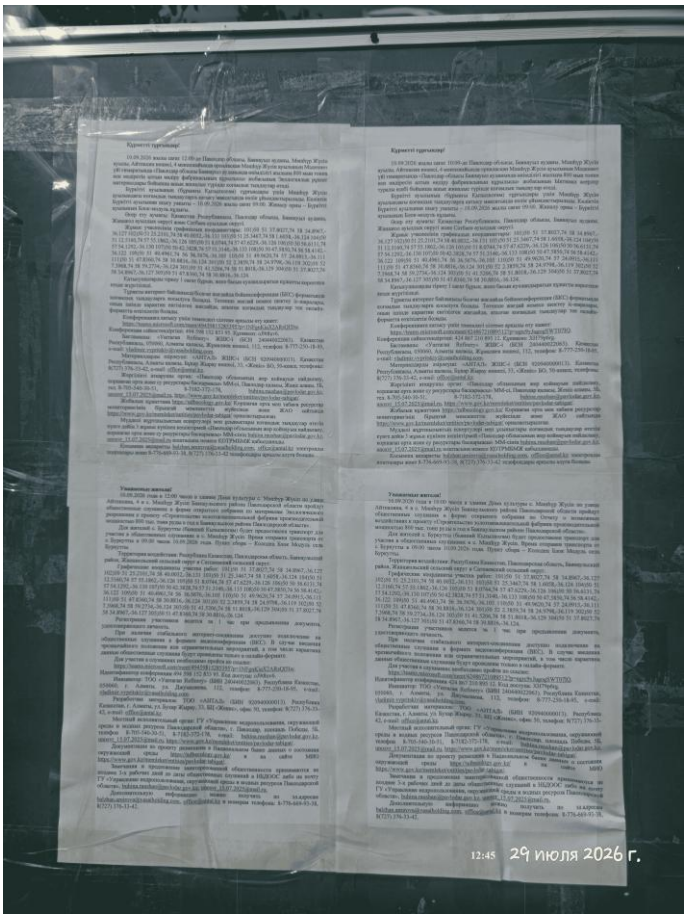

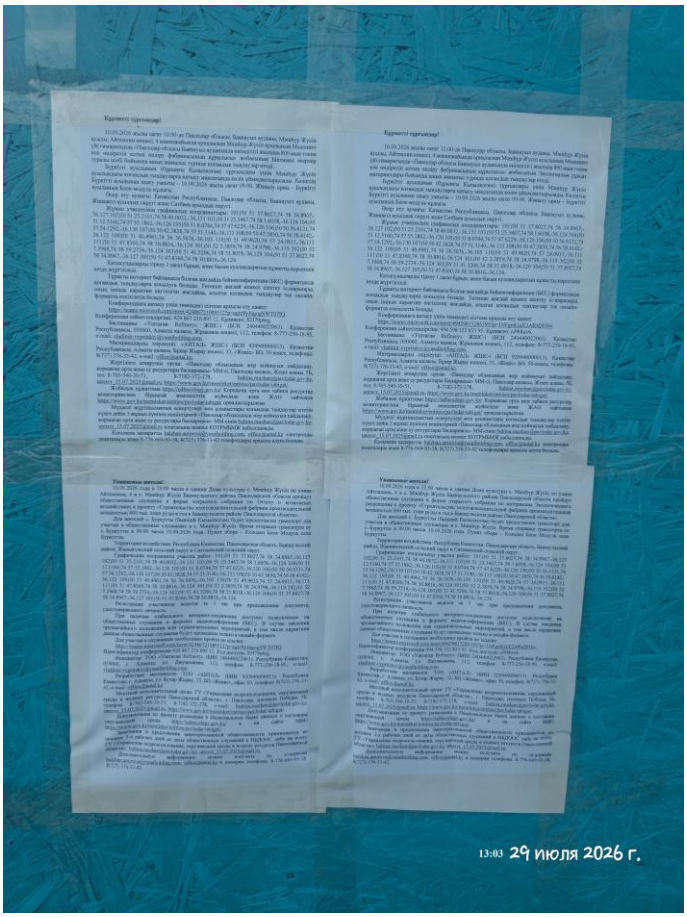

Приложение 6

YASAI holding

ГОСУДАРСТВЕННАЯ ЛИЦЕНЗИЯ
НА ПРИРОДООХРАННОЕ
ПРОЕКТИРОВАНИЕ И НОРМИРОВАНИЕ
№ 01714Р от 26.11.2014 г.

ОТЧЕТ О ВОЗМОЖНЫХ ВОЗДЕЙСТВИЯХ

к проекту «Строительство золотоизвлекательной фабрики производительной мощностью 800 тыс. тонн руды в год в Баянаульском районе Павлодарской области»

Инициатор намечаемой деятельности — Товарищество с ограниченной ответственностью **«Уштаган Refinery»**

- **ТОО «АНТАЛ»**
- 8(727) 376-33-42, office@antal.kz

с. Мәшһүр Жүсіп / Сатпаев, 2026 год

1

Цель Отчета

⇩

Получение информации о влиянии намечаемой деятельности на окружающую среду

⇩

- ✓ Статья 72 Экологического Кодекса РК
- ✓ Приложение 2 к Инструкции по организации и проведению экологической оценки (Приказ МЭГПР РК № 280 от 30.07.2021 года)
- ✓ Заключение об определении сферы охвата оценки воздействия на окружающую среду №KZ92VWF00364192 от 09.06.2025 года

2

Обоснование проекта

⇩

Цель проекта – переработка золотоносных руд месторождения «Уштаган» с получением сплава Доре с содержанием золота более 80%.

Основные производственные подразделения фабрики:

- дробильная станция;
- склад мелкой руды;
- главный корпус золотоизвлекательной фабрики;
- цех измельчения;
- цех выщелачивания;
- цех нейтрализации;
- цех реагентов;
- цех десорбции, электролиза и регенерации угля;
- цех плавки;
- хвостохранилище;
- вспомогательные производственные и бытовые объекты.

Основные характеристики:

- тип руды — **кварц-сульфидный;**
- содержание золота в исходной руде — **1,13 г/т;**
- производительность — **2 410 т руды/сутки** (800 тыс. т/год);
- технология — **цианидное чановое выщелачивание** с последующим извлечением золота;

План горных работ на месторождении Уштаган реализован отдельным проектом, получившим заключение по результатам ОВОС №KZ46VVX00345860 от 30.12.2024 года и экологическое разрешение №KZ96VCZ06208118 от 28.03.2025 года.

3

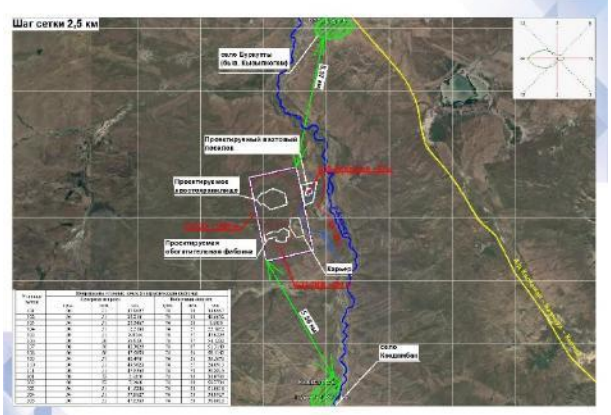

4

Основные детали проекта

Режим работы и проектные технологические показатели обогатительной фабрики

№ п/п	Наименование показателя	Показатель
	Режим работы предприятия	
1	Дробление	333 суток/год; 2 смены в сутки; продолжительность смены – 10 ч;
2	Главный корпус	365 суток/год; 2 смены в сутки; продолжительность смены – 12 ч;
3	Участок приготовления реагентов	365 суток/год; 1 смена в сутки; продолжительность смены – 8 ч, по режиму главного корпуса
	Проектные технологические показатели	
4	Переработка исходной руды	800 000 т/год (2410 т/сут.)
5	Среднее содержание в исходной руде	1,13 г/т
6	Крупность исходной руды	0–500 мм
7	Тонкость измельчения	–200 меш 85%
8	Концентрация выщелачивания	40%
9	Время выщелачивания	24 ч
10	Количество рабочих дней в году	333 дня
11	Режим работы дробильного отделения	2 смены в день, по 10 часов каждая
12	Режим работы главного корпуса	2 смены по 12 часов
13	Извлечение	92%
14	Извлечение при десорбции-электролизе	99%
15	Содержание в золотом слитке	>80% сплавленного золота

При СМР и эксплуатации ОФ, источниками загрязнения атмосферного воздуха являются:

- Строительные, земляные, планировочные покрасочные, сварочные работы.
- Выемочно-погрузочные и разгрузочные работы;
- Дробильно-сортировочный комплекс
- Участок измельчения
- Участок сгущения
- Отделение сорбции и выщелачивания
- Участок нейтрализации
- Отделение десорбции
- Участок регенерации угля
- Участок плавки золота и компрессорная
- Отделение реагентов
- Склад СДЯВ
- Склад прекурсоров
- Склад реагентов
- Лаборатория
- Ремонтно-механический цех / РМЦ
- Склад ГСМ и ТЗП
- Котельная. Склад угля и золы.
- ДЭС. Маслостанция.
- Пречечная
- Котельная: Угольная котельная производительностью 4,5 МВт и 12 МВт

5

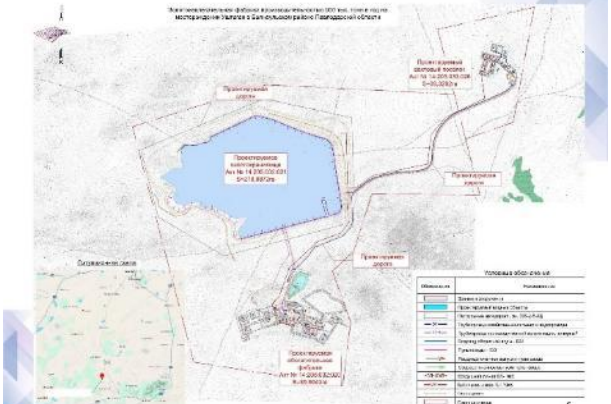

6

Технологическая схема

Суточная производительность обогатительной фабрики по переработке руды составляет **2410 т**. Конечным продуктом определены слитки сплава Доре (сплавленное золота) с массовой долей золота **более 80%.**

7

Хвостохранилище проектируется **долинного типа** и предназначено для складирования хвостов золотоизвлекательной фабрики в течение **10 лет**. Проектом предусмотрено строительство в **три очереди**: первая обеспечивает складирование хвостов в течение 4 лет, последующие две — по 3 года каждая.

Проектная вместимость хвостохранилища после третьего этапа наращивания составляет **6,286 млн. м³**, при образовании за 10 лет около **8,0 млн. т хвостов.**

Для обеспечения экологической безопасности предусматривается **противофильтрационный экран из геомембраны** толщиной 1,0 мм в ложе и 1,5 мм по откосам. Также предусмотрены ограждающая дамба, дренажные и нагорные канавы, эксплуатационные дороги, контрольно-измерительная аппаратура, пульповоды и водоводы. Дренажный сток от низовых откосов перехватывается и возвращается в чашу хвостохранилища.

Очередь строительства	Количество лет эксплуатации	Отметка гребня дамбы, м	Максимальная высота дамбы, м	Емкость отвала, тыс. м³
1-очередь	4	387,50	16,11	2 963,92
2-очередь	3	392,00	20,95	5 014,81
3-очередь	3	394,00	23,01	6 286,31

8

Альтернативы достижения целей по намечаемой деятельности

Отказ от деятельности (нулевой вариант)

➢Не рассматривается в связи с необходимостью достижения целей по переработке руды и освоению месторождения Уштаган.

Альтернативные варианты размещения

➢Не рассматривались, поскольку выбор площадки обусловлен расположением месторождения «Уштаган» и необходимостью сокращения расстояния транспортировки руды. Проектируемые объекты размещаются в пределах земельного отвода с учётом геологических, гидрогеологических и геодезических условий, на значительном удалении от жилых населённых пунктов.

Метод кучного выщелачивания

➢Кучное выщелачивание предусматривает извлечение золота орошением рудных штабелей цианидосодержащими растворами с последующим сбором продуктивных растворов. Не рассматривается ввиду длительности технологического цикла, зависимости извлечения от физико-механических и минералогических свойств руды, а также необходимости повышенной противофильтрационной защиты для предотвращения инфильтрации цианидосодержащих растворов и загрязнения подземных вод.

Складирование хвостов

➢Рассматривалось сухое складирование хвостов после фильтр-прессования, однако с учётом климатических условий района данный вариант отклонён.

➢Принято гидравлическое намывание хвостов с поддержанием водного экрана, предотвращающего ветровое пыление.

9

ВОЗДУШНЫЙ БАССЕЙН

ПЕРИОД СМР

Строительно-монтажные работы будут проводиться в **2026-2028 г.г.** В период СМР предусматривается 21 источник выбросов загрязняющих вещества в атмосферу, из них 6 организованных и 15 неорганизованных.

Количество загрязняющих веществ в атмосферу составит:

- на 2026 год составит – 190,6747761 т/год;
- на 2027 год составит – 213,9869002 т/год;
- на 2028 год составит – 181,5366944 т/год;

Основные загрязняющие вещества:

- Пыль неорганическая SiO_2 70-20 % – 158,72033506 т/год (3 класс опасности)
- Взвешенные частицы (116) – 8,67271107 т/год (3 класс опасности)
- Диметилбензол (смесь о-, м-, п- изомеров) (203) – 7,59502582042 т/год (3 класс опасности)
- Азот (II) оксид (Азота оксид) (6) – 7,296374301 т/год (3 класс опасности)
- Азота (IV) диоксид (Азота диоксид) (4) – 5,65952696 т/год (2 класс опасности)
- Уайт-спирит (1294*) – 4,29398600408 т/год (-)

10

ВОЗДУШНЫЙ БАССЕЙН

ПЕРИОД ЭКСПЛУАТАЦИИ ФАБРИКИ

В целом на участке проведения работ в период эксплуатационных работ **2028-2037 г.г.** будет:

- 75 источников выбросов (58 организованных и 17 неорганизованных).

Наименование	Количество загрязняющих веществ, т/год	
	Всего по предприятию	Подлежащие нормированию (п. 17 статьи 202 ЭК РК)
Период эксплуатации на 2028-2037 г.г.		
Всего в период эксплуатации:	1017,93407387	905,557016264
Твердые:	397,192776212	388,599398604
Газообразные:	620,741297458	516,95761746
Количество ЗВ:	37	35

Основные загрязняющие вещества:

- Пыль неорганическая SiO_2 70-20 % – 385,208243594 т/год (3 класс опасности)
- Углерод оксид (Окись углерода, Угарный газ) (584) – 381,696213864 т/год (4 класс опасности)
- Сера диоксид (Ангидрид сернистый, Сернистый газ, Сера (IV) оксид) (516) – 125,43030492 т/год (3 класс опасности)
- Смесь углеводородов предельных C_1-C_5 (1502*) – 4,141404 т/год (-)
- Смесь углеводородов предельных C_6-C_{10} (1503*) – 1,530612 т/год (-)

11

ВОЗДУШНЫЙ БАССЕЙН

Меры по сокращению выбросов:

– пылеподавление водой в сухой и теплый период на пылящих поверхностях, строительной площадке и автодорогах, при проведении земельных и планировочных работ, транспортировке грунта и пылящих материалов;
– обволакивание СЗЗ 500 м от фабрики;
– мониторинг за состоянием атмосферного воздуха на границе СЗЗ и жилой зоны;
– применение аспирационных установок АУ1, АУ2 на ист. 0002, 0003, 0004, 6004–6009, 6010, 6011.
– применение аспирационной установки ПУ1 на ист. 0005, 0006, 0036, 6012, 6013.
– применение химических фильтров СКРАБ-300, СКРАБ-200 на ист. 0008–0012; СКРАБ-300 — на ист. 0013.
– применение химического фильтра СКРАБ-100V на ист. 0014–0017, 6014.
– применение химического фильтра СКРАБ-030V на ист. 0018–0022.
– применение химических фильтров СКРАБ-040V, СКРАБ-030V на ист. 0023–0027.
– применение химических фильтров СКРАБ-050V, СКРАБ-030V и модульного самоочищающегося фильтра MOV-4L-F7-020-WP на ист. 0028–0032.
– применение модули комбинированных фильтров MIF-1W на ист. 0033.
– применение общеобменной вентиляции на ист. 0034, 0035, 0040–0046.
– применение пылеулавливающего агрегата ПУ-1500 на ист. 0040–0046.
– применение циклона очистки дымовых газов ЦБ-6 на ист. 0057.
– применение циклона очистки дымовых газов ЦН-15-900х2УП на ист. 0058.

12

ВОДНЫЕ РЕСУРСЫ

ВОДНЫЙ БАЛАНС

Период СМР
На хоз.-бытовые нужды – 5 475,00 м³/год
Технологические нужды – 18 321,1 м³/год

Период эксплуатации
На хоз. – бытовые нужды – 68 620 м³/год
Технологические нужды – 4 116 835 м³/год

Для ЗИФ предусмотрена замкнутая система технического водоснабжения. Общая потребность технической воды на нужды фабрики — 752 м³/сут.

Расстояние от объектов до русла реки Ащысу составляет:

- вахтового поселка – более 380 м;
- фабрики – более 1,7 км;
- хвостохранилища – более 2 км.

Проектируемые объекты будут расположены **за пределами** установленной постановлением акимата Павлодарской области № 237/1 от 25.08.2025 года водоохранной зоны и полосы реки Ащысу. Водоохранная зона **частично** затрагивает только участок вахтового поселка.

Проект **согласован** заключением Ертисской бассейновой водной инспекции №KZ91VRC00030533 от 28.08.2026 года в части использования и охраны водных ресурсов.

Согласно ответу АО «Национальная геологическая служба» № 3Т-2024-05621652 от 14.10.2024 года месторождения подземных вод, на участке проектирования **отсутствуют.**

13

ВОДНЫЕ РЕСУРСЫ

План горных работ на добычу золотосодержащих руд **месторождения Уштаган согласован** с РГУ «Ертисская бассейновая инспекция по регулированию использования и охране водных ресурсов» заключением № KZ34VRC00021374 от 19.11.2024 года.

14

ВОДНЫЕ РЕСУРСЫ

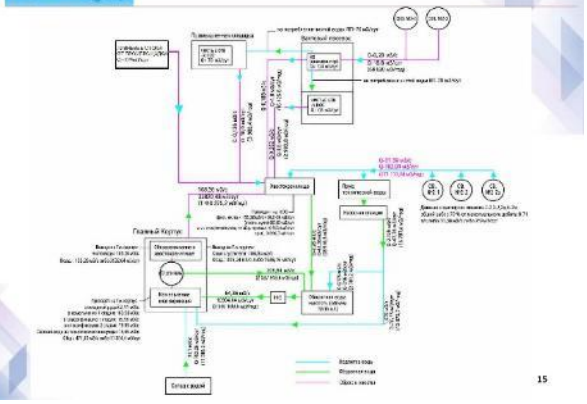

15

ВОДНЫЕ РЕСУРСЫ

ДОПУСТИМЫЙ СБРОС

На территории предприятия образуются хозяйственно-бытовые сточные воды, а также ливневые стоки с промплощадки.

Предусмотрено **4 водосброса**:

- Водосброс № 1 — от КОС промплощадки: 1,25 м³/ч (10 950 м³/год);
- Водосброс № 2 — от водоподготовительного участка: 1,88 м³/ч (16 425 м³/год);
- Водосброс № 3 — от КОС вахтового поселка: 2,62 м³/ч (22 995 м³/год);
- Водосброс № 4 — ливневые стоки от промплощадки: 13,5 м³/ч (4860 м³/год).

После прохождения механической и глубокой биологической очистки направляются в хвостохранилище.

Наименование показателя	Наименование показателя					Год достижения ДС
	Расход сточных вод		Фактическая конц. сточных вод	Сброс		
	м³/ч	тыс. м³/год	мг/дм³	г/ч	т/год	
ХПК	19,25	55,23	30	172,5000	1,5112	2028
БПКполн			8	61,5000	0,5120	
Взвешенные вещества			10	96,2500	0,2762	
Нефтепродукты			0,4	4,6250	0,0055	
Сульфат анион			500	2873,0000	25,1600	
Фосфаты			3,5	20,1250	0,1763	
Нитрат-ион			45	258,7500	2,2657	
Нитрит-ион			3	17,2500	0,1512	
Железо			0,3	1,7250	0,0151	
Аммоний ион			2	11,5000	0,1008	
ПАВ			0,5	2,8750	0,0252	
Всего:			-	3522,1000	30,0262	

16

ПРОИЗВОДСТВЕННЫЕ ОТХОДЫ

№	Наименование отхода	Код отхода	Количество отходов, т/год		
1	2	3	2026	2027	2028
В процессе проведения строительных работ					
1	Отходы от красок и лаков, содержащие органические растворители или другие опасные вещества	08 01 11*	0,463	1,321	0,886
2	Абсорбенты, фильтровальные материалы (включая масляные фильтры иначе не определенные), ткани для вытирания, защитная одежда, загрязненные опасными материалами (промасленная ветошь)	15 02 02*	0,3298	0,9893	0,494
3	Смешанные коммунальные отходы	20 03 01	15,0	15,0	15,0
4	Огарки сварочных электродов	12 01 13	0,0024	0,0073	0,0036
5	Отходы абразивных материалов в виде пыли, крупок	12 01 99	0,009	0,009	0,009
6	Металлическая стружка и пом	16 01 17, 16 01 18	30	30	30
7	Смешанные отходы строительства	17 09 04	95,74	526,5675	143,6
Всего отходов:			**141,54**	**574,0766**	**189,79**
Опасных отходов*:			**0,79**	**2,31**	**1,18**
Неопасных отходов:			**140,75**	**571,77**	**188,61**
Зеркальных отходов:			**-**		

17

ПРОИЗВОДСТВЕННЫЕ ОТХОДЫ

№	Наименование отхода	Код отхода	Количество отходов, т/год
На период эксплуатации			
1	Отработанные аккумуляторные батареи	16 06 01*	0,771
2	Отработанные масляные фильтры	16 01 07*	1,199
3	Отработанные топливные фильтры	16 01 03*	1,199
4	Отработанные масла	13 02 08*	47,4
5	Абсорбенты, фильтровальные материалы (включая масляные фильтры иначе не определенные), ткани для вытирания, защитная одежда, загрязненные опасными материалами (промасленная ветошь)	15 02 02*	1,52
6	Люминесцентные осветительные лампы	20 01 21*	15
7	Тара из-под аммиачной	15 01 10*	117,97
8	Тара из-под пластиковая, банки СДПВ	15 01 10*	0,55
9	Тара металлическая из-под СДПВ	15 01 10*	56,26
10	Смешанные коммунальные отходы	20 03 01	30,1
11	Твердый осадок с очистных сооружений	19 08 14	19
12	Отходы абразивных материалов в виде пыли, крупок	12 01 99	0,074
13	Отработанные автошины	16 01 03	9,28
14	Медицинские отходы	18 01 04	0,061
15	Металлическая стружка и пом	16 01 17, 16 01 18	30,2
16	Медицинские отходы	18 01 04	0,74
17	Отходы древесины	03 01 05	12
18	Отходы бумажных изделий	15 01 01	0,013
19	Отработанные офисная техника	20 01 36	0,2984
20	Изношенная спецодежда	15 02 02*	2,086
21	Отходы воздушные фильтры	16 01 99	0,289
22	Эксплуатационные отходы	20 01 01	1109,85
23	Отработанная руда (отработанная руда хвостохранилищ фабрики)	01 03 05*	800 000
24	Отходы сварочных электродов	12 01 13	0,3
Всего отходов:			**801522**
Опасных отходов*:			**800 280**
Неопасных отходов:			**1242**

18

РАСТИТЕЛЬНЫЙ И ЖИВОТНЫЙ МИР

- ✓ Согласно письму РГУ «Павлодарская областная территориальная инспекция лесного хозяйства и животного мира» №ЗТ-2026-01702126 от 29.04.2026 года рассматриваемый участок расположен **за пределами** земель особо-охраняемых природных территорий и государственного лесного фонда.
- ✓ Намечаемая деятельность планируется на территории охотничьего хозяйства «Жана Жол». Деятельность будет осуществляться с обеспечением **сохранения и воспроизводства** животного мира, а также соблюдением предусмотренных мероприятий по охране объектов животного мира.
- ✓ Согласно письму ГКП на ПХВ «Павлодарская областная ветеринарная станция» Управления ветеринарии Павлодарской области № 1-17/1125 от 15.07.2026 года на запрашиваемом земельном участке и в радиусе 1000 метров от него скотомогильники и сибиреязвенные захоронения **отсутствуют**.
- ✓ Рабочий проект «Строительство золотоизвлекательной фабрики производительной мощностью 800 тыс. тонн руды в год в Баянаульском районе Павлодарской области» **согласован** с ГУ «Департамент по чрезвычайным ситуациям Павлодарской области Министерства по чрезвычайным ситуациям Республики Казахстан» № KZ29RQR00133018 от 08.05.2026 года.

19

РАСТИТЕЛЬНЫЙ И ЖИВОТНЫЙ МИР

Для определения наличия на участке работ редких и находящихся под угрозой исчезновения видов животных и растений организованы специальные исследования научной организацией ТОО «Центр дистанционного зондирования и ГИС «Терра».
В результате проведенного комплексного обследования территории намечаемой деятельности краснокнижные виды растений **не выявлены**, потенциально отмечено 11 краснокнижных видов птиц, на территории зафиксирована 1 особь орла-могильника.
Фотоловушками зафиксированы распространенные виды млекопитающих и птиц: зеленая жаба, остромордая лягушка, узорчатый полоз, заяц-русак, заяц-беляк, степная пищуха, черный жаворонок, огарь.

20

МЕРОПРИЯТИЯ ПО ЗАЩИТЕ РАСТИТЕЛЬНОГО И ЖИВОТНОГО МИРА

- ✓ ведение всех работ и движение транспорта строго в пределах полосы отвода земель;
- ✓ раздельный сбор и складирование отходов в специальные контейнеры или емкости с последующим вывозом их на оборудованные полигоны или на переработку;
- ✓ недопущение незаконных деяний, способных привести к повреждению или уничтожению зеленых насаждений;
- ✓ контроль за недопущением разрушения и повреждения гнезд, сбор яиц без разрешения уполномоченного органа;
- ✓ воспитание (информационная кампания) для персонала и населения в духе гуманного и бережного отношения к животным;
- ✓ исключение вероятности возгорания участков на территории, прилегающей к объектам намечаемой деятельности, строго соблюдая правила противопожарной безопасности;
- ✓ не допускать нерегламентированную добычу животных, предупреждать случаи любого браконьерства со стороны рабочих, соблюдать сроки и правила охоты;
- ✓ обязательное соблюдение работниками предприятия в период проведения добычи природоохранных требований и правил.

21

ОБЪЕКТЫ КУЛЬТУРНОГО НАСЛЕДИЯ

Археологическое обследование территории строительства ЗИФ выполнено ТОО «Центр археологических изысканий». В рамках археологического обследования территории строительства ЗИФ на месторождении «Уштаган» выявлено **9 археологических объектов**, относящихся к памятникам археологии. Они датируются периодами от эпохи бронзы и раннего железного века до средневековья и Нового времени. Научный отчет согласован ГУ «Управление культуры, развития языков и архивного дела Павлодарской области» от 01.10.2024 года. Все выявленные археологические объекты характеризуются хорошей сохранностью, представляют научную, культурно-историческую ценность.

22

ВЫВОДЫ

Ожидаемые выбросы при реализации данного проекта не ухудшают качество атмосферы. Потенциальное воздействие объекта не выйдет за пределы СЗЗ фабрики 500 м. Ближайшая жилая зона село Кызылкогам (5,57 км), село Кокдомак (5,56 км) располагается вне зоны влияния выбросов от места расположения проектируемых объектов предприятия.

Проектируемые объекты будут расположены за пределами водоохранной зоны и полосы реки Ащысу. Рабочий проект **согласован** заключением Ертисской бассейновой водной инспекции №KZ91VRC00030533 от 28.08.2026 года в части использования и охраны водных ресурсов. Источник хозяйственно-питьевого и технического водоснабжения — привозная вода из п. Майкаин. В дальнейшем предусмотрен переход на автономное подземное водоснабжение из собственного линейного водозабора.

Все отходы подлежат вывозу по договору со специализированными организациями. Отработанная руда золотоизвлекательной фабрики в количестве 800 тыс.т/год подлежит захоронению в хвостохранилище после обезвреживания.

В период эксплуатации предусмотрены мероприятия по уменьшению воздействия на растительный и животный мир, согласованные с уполномоченным государственным органом.

23

Спасибо за внимание!

Инициатор намечаемой деятельности:
Товарищество с ограниченной ответственностью
«Уштаган Refinery»
БИН 240440022063
Юридический адрес: Республика Казахстан, 050060, г. Алматы, ул. Джумалиева, 112
Телефон: 8-776-669-93-38 (Амирова Б.Б. – эколог организации)
e-mail: balzhan.amirova@yasaiholding.com

Исполнитель ООВВ:
Товарищество с ограниченной ответственностью «АНТАЛ»
БИН 920940000013
Юридический адрес: Республика Казахстан, г. Алматы, ул. Бухар Жырау, 33, БЦ «Женис», офис 50
Телефон: 8(727) 376-33-42
e-mail: office@antal.kz.

24

Приложение 7

*Сводная таблица замечаний и предложений, полученных **до проведения** общественных слушаний:*

№ п/п	Замечания и предложения участников (фамилия, имя и отчество (при наличии) участника, должность, наименование представляемой организации)	Ответы на замечания и предложения (фамилия, имя и отчество (при наличии) отвечающего, должность, наименование представляемой организации)	Примечание (снятое замечание или предложение, «не имеет отношения к предмету общественных слушаний»)
1	**Оразалинова Е.И. (партия «Байтақ»):** Здравствуйте партия зеленых «Байтак» вопросы: 1. Река Ащысу. В одном месте материалов указано, что участок затрагивает водоохранную зону, а в другом — что объекты расположены за её пределами. Какое утверждение является правильным? Покажите на карте границы водоохранной зоны, полосы и всех объектов проекта.	В отчете представлена корректная информация касательно водоохранной зоны и полосы реки Ащису, которая утверждена Постановлением акимата Павлодарской области № 237/1 от 25.08.2025 года «Об установлении границ водоохранных зон и полос водных объектов Павлодарской области и режима их хозяйственного использования». Размер водоохранной зоны составляет 500 м, водоохранной полосы – 35 м. В пределы водоохранной зоны частично попадает часть земельного участка вахтового поселка, но при этом все здания и сооружения объекта спроектированы за пределами границ ВЗ и ВП, что соответствует требованиям статьи 86 Водного кодекса. В связи с попаданием части земельного участка вахтового поселка в пределы ВЗ, по проекту получено положительное заключение РГУ «Ертисская бассейновая инспекция по регулированию использования и охране водных ресурсов» № KZ91VRC00030533 от 28.08.2026 года. Таким образом, оба утверждения являются правильными.	Снятое замечание
2	**Оразалинова Е.И. (партия «Байтақ»):** Хвостохранилище. При мощности 800 тыс. тонн руды в год образуется около 800 тыс. тонн хвостов. Каков полный объём хвостохранилища за весь срок эксплуатации, включая возможность продления работы фабрики?	Согласно Рисунку 23.1. Топографическая характеристика хвостохранилища и таблице 24-2 «Основные характеристики по очередям» полезная емкость хвостохранилища рассчитана с учетом эксплуатации ЗИФ в течение 10 лет при максимальной производительности по руде 800 000 т/год). Хвостохранилище будет эксплуатироваться по годам раздельно в 3 очереди: - в 2029-2032 г.г. – I очередь – 2 593 920 $м^3$ (4,4 млн. т); - в 2033-2035 г.г. – II очередь – 5 014 810 $м^3$ (8,5 млн.т); - в 2036-2038 г.г. – III очередь – 6 286 310 $м^3$ (10,7 млн.т). Таким образом, за 10 лет эксплуатации объекта будет накоплено порядка 8 млн. т хвостов обогащения. Само хвостохранилище рассчитано с запасом в 25% для обеспечения дополнительной прочности. В случае роста мировых цен на золото указанные хосты могут быть повторно переработаны с целью доизвлечения золота по отдельной технологии переработки.	Снятое замечание
3	**Оразалинова Е.И. (партия «Байтақ»):** Устойчивость дамб. Какой расчётный максимальный паводок и сейсмическая нагрузка приняты при проектировании дамбы? Что произойдёт при её разрушении?	По данным наблюдений Института геофизических исследований МЭ РК район проектирования объекта (Баянауский район Павлодарской области) не является сейсмоопасным и выполнение специальных требований при проектировании согласно СНиП РК 2.03-30-2006 «Строительство в сейсмических районах» не требуется.	Снятое замечание

		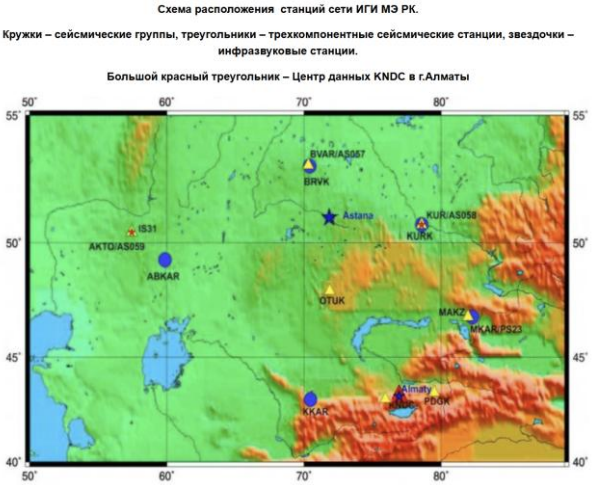 Проектом рассмотрен комплекс мероприятий, обеспечивающий полную защиту от переполнения и разрушения. Ширина дамбы хвостохранилища по верху составит 8 м, по низу в среднем 80 м (до 129,5 м) максимальная высота 19 м. Проектом предусматривается устройство противофильтрационного экрана в ложе из геомембраны толщиной 1,0 мм, а по откосам предусматривается геомембрана толщиной 1,5 мм. Само хвостохранилище будет возводиться из прочного скальника. Емкость хвостохранилища имеет запас емкости в 25%, что предотвращает ее от переполнения и перелива пульпы. Дамба хвостохранилища рассчитана на максимальную нагрузку от техники 100кН, коэффициент устойчивости составляет 1,43-1,71 при нормативном требовании 1,2 и **имеет запас прочности 15-30 %**. Расчетный максимальный уровень воды на конец эксплуатации 3-ей очереди (392,50 м) в прудке чаши хвостохранилища соответствует отметке на 1,50 м ниже гребня дамбы наращивания (394,00 м), что отвечает требованиям промышленной безопасности. Запас возвышения гребня дамбы от уровня прудка принят 1,5 м для каждой очереди. Таким образом, прорыв дамбы хвостохранилища может произойти только при целенаправленном разрушении дамбы. В случае такой ситуации осветленная вода откачивается обратно на фабрику, весь производственный процесс останавливается, так как уровень автоматизации позволяет мгновенно прекратить работу подающих насосов. В таком случае сами хвосты обогащения растекаться не будут, так как представляют из себя тонкодисперсный песочек, уплотнённый в ложе хвостохранилища за время хранения под силой тяжести. Более того, безопасность принятых проектных решений подтверждается заключением уполномоченного органа – ГУ «Департамент по чрезвычайным ситуациям Павлодарской области» № KZ17VQR00050293 от 08.05.2026 года.	
4	**Оразалинова Е.И. (партия «Байтақ»):** Фильтрация. Какие расчёты доказывают, что загрязнённая вода из хвостохранилища не попадёт в подземные воды и далее в Ащысу?	При эксплуатации хвостохранилища наиболее важным вопросом является предотвращения дренажа, так как реагентсодержащие воды необходимы работе фабрики и минимизация их потерь позволяет повысить экономическую эффективность работы. Дренажа осветленной воды не будет, так как проектом предусматривается устройство противофильтрационного экрана в ложе из геомембраны толщиной 1,0 мм, а по откосам предусматривается геомембрана толщиной 1,5 мм. В таком случае коэффициент фильтрации принимается равным 0. Также предусмотрены автоматизированные пьезометры и наблюдательные скважины для контроля фильтрации. Следует отметить, что хвостохранилище будет размещено на расстоянии около 2-х км от русла реки Ащису.	Снятое замечание

5	**Оразалинова Е.И. (партия «Байтақ»):** Геомембрана. Какова толщина и марка геомембраны? Как обнаруживается её повреждение? Предусмотрена ли система обнаружения утечки под мембраной?	Проектом предусматривается устройство противофильтрационного экрана в ложе из геомембраны толщиной 1,0 мм, а по откосам предусматривается геомембрана толщиной 1,5 мм. Марка геомембраны будет известна на стадии строительства с учетом требующихся нам технических характеристик. В хвостохранилищах мониторинг возможных утечек осуществляется за счет пьезометров и мониторинговых скважин.	Снятое замечание
6	**Оразалинова Е.И. (партия «Байтақ»):** Пирит и арсенопирит. В руде содержится 4,5-6% пирита и присутствует арсенопирит. Проводились ли ABA, NAG и кинетические тесты на образование кислотного дренажа и вынос мышьяка?	Пирит и арсенопирит являются достаточно устойчивыми минералами и при хранении не относятся к категории веществ, способных в значительной степени инициировать образование кислого дренажа. Тем не менее, учитывая специфику сырья, данное замечание признается обоснованным. Проведение долгосрочных кинетических тестов на определение потенциала образования кислотного дренажа и выноса мышьяка, а также составление прогнозов концентрации загрязняющих веществ на долгосрочную перспективу (через 10, 20 и 50 лет) требуют данных фактического производства при эксплуатации. В связи с этим Предприятие планирует выполнить указанные кинетические исследования и долгосрочное экологическое прогнозирование после запуска производства. Данные работы будут проведены в рамках Программы управления отходами, разработка, утверждение и строгое исполнение которой являются обязательным условием функционирования предприятия на протяжении всего жизненного цикла объекта.	Снятое замечание
7	**Оразалинова Е.И. (партия «Байтақ»):** Мышьяк. Какое содержание мышьяка в исходной руде и хвостах? Какова прогнозируемая концентрация мышьяка в фильтрационных водах через 10, 20 и 50 лет?	В исходной руде содержание мышьяка (As) варьируется в пределах 0,024 – 0,10 %. Учитывая мокрый способ переработки руд, мышьяк обычной водой не выщелачивается и его минералы являются очень упорными, образуя тесную геохимическую связь с железом. Мышьяк может медленно окисляться в руде и теоретически переходить в водную фазу при длительном нахождении в условиях окружающей среды – гипергенез (под воздействием растворенного в воде кислорода и под влиянием атмосферных осадков). Для исключения данных процессов склад руды спроектирован закрытого типа и будет представлять из себя ангар высотой 14 м, размерами 66,0 х 25,0 м. Таким образом, приняты достаточные технологические меры для предотвращения загрязнения окружающей среды соединениями мышьяка.	Снятое замечание
8	**Оразалинова Е.И. (партия «Байтақ»):** Цианид. Почему при использовании 880 тонн цианистого натрия в год разработчик считает воздействие цианида незначительным? Какие максимальные концентрации свободного и WAD-цианида будут в хвостах и оборотной воде?	Воздействие 880 тонн цианида в год классифицируется в проекте как незначительное, поскольку технология полностью исключает попадание активного цианида в окружающую среду. Вся выходящая с фабрики пульпа проходит обязательную двухстадийную очистку по схеме: сначала хлорирование, затем нейтрализация. На стадии хлорирования гипохлоритом кальция мы проводим деструктивное окисление. Цианид разрушается на молекулярном уровне, превращаясь в безопасный азот и соли. На этом этапе уничтожается до 98-99% свободного цианида. На стадии нейтрализации гидроксидом натрия мы стабилизируем химический баланс смеси и поднимаем уровень pH выше 10,5. Это гарантирует, что даже микроскопические остатки цианида не смогут превратиться в газ и испариться в атмосферу. В хвостохранилище направляется уже химически стабильная, обезвреженная пульпа с концентрацией WAD-цианида глубоко ниже безопасного международного эко-порога в 50 мг/л. А учитывая замкнутый водооборот, эти растворы полностью изолированы от внешней гидросети.	Снятое замечание
9	**Оразалинова Е.И. (партия «Байтақ»):** Авария с цианидом. Что произойдёт при полном	Основная опасность при эксплуатации склада СДЯВ связана с возможным разрушением контейнера при выполнении погрузочно-разгрузочных операций и выделением цианистого водорода (HCN).	Снятое замечание

<table>
<tr>
<td></td>
<td>разрыве трубопровода или аварии на складе цианида? Какое количество цианида может попасть в окружающую среду и за какое время будет локализована авария?</td>
<td>Ликвидация аварийной ситуации предусматривает механический сбор цианида промышленным пылесосом с местным фильтром высокой степени очистки (фильтр HEPA 13/14), а также влажную промывку места пролива нейтрализующим раствором для удаления остатков цианида.
Контроль воздушной среды осуществляется установленными на складе газоанализаторами с выдачей световой и звуковой сигнализации и автоматическим включением аварийной вентиляции при достижении ПДК цианистого водорода в рабочей зоне.
Помещение для приготовления цианистых растворов изолируется от остальных помещений реагентного отделения дренаж сточных вод и отходов из него поступает непосредственно в аварийные емкости или в отделение нейтрализации.
Реагент цианид в складе хранится в стальной заводской таре. Работы по расфасовке реагента в складе не предусматриваются. На складе предусмотрена установка газоанализаторов, при достижении уровня ПДК автоматически включается аварийная вытяжка.
При разрыве пульпопровода загрязнения окружающей среды цианидом не произойдет, так как на фабрике перед сбросом цианиды обезвреживаются путем применения гипохлорита кальция.
В случае аварийной ситуации в течение 1 часа пульпа из пульпопровода может быть откачана обратно на фабрику, максимальный объем воды в оборотной системе составляет всего 166 м^3.
Пульпопровод прокладывает в железобетонном желобе, таким образом даже при порыве пульпопровода вся пульпа будет собрана в герметичном желобе и самотеком стекаться в ложе хвостохранилища.</td>
<td></td>
</tr>
<tr>
<td>10</td>
<td>Оразалинова Е.И. (партия «Байтақ»):
Атмосферные выбросы. Проект заявляет около 3 266 тонн загрязняющих веществ в год, в том числе около 2 047 тонн пыли. Где полный расчёт рассеивания и какие максимальные приземные концентрации будут на границе санитарно-защитной зоны и в ближайших населённых пунктах?</td>
<td>На период эксплуатаци определено 75 источников выбросов загрязняющих веществ в атмосферу, из них 58 организованные и 17 неорганизованных.
Количество эмиссий в окружающую среду на период эксплуатации на максимальный год производительности с учетом автотранспорта и очистки составит: 1017,934074т.
Количество эмиссий в окружающую среду на период эксплуатации на максимальный год производительности без учета автотранспорта, с очисткой сотавит: 905,5570163 т. В том числе около 385,2 тонн пыли.
Анализ результатов расчета рассеивания на период эксплуатации показывает, что превышение предельно допустимых концентраций (ПДКм.р) на границе нормативной СЗЗ и на границе ближайшей жилой зоны не наблюдается.
Полный расчет рассеивания представлен в Приложении 20 данного отчета ОВВ.
<table>
<tr><th>№</th><th>Наименование загрязняющего вещества (код)</th><th>На границе жилой зоны, без учета фона</th><th>На границе жилой зоны, с учетом фона</th><th>На границе СЗЗ, без учета фона</th><th>На границе СЗЗ, с учетом фона</th></tr>
<tr><td>1</td><td>Углерод оксид (Окись углерода, Угарный газ) (584)</td><td>0,011285</td><td>-</td><td>0,098295</td><td>-</td></tr>
<tr><td>2</td><td>Азота диоксид (4)</td><td>0,048731</td><td>-</td><td>0,525964</td><td>-</td></tr>
<tr><td>3</td><td>Сера диоксид (516)</td><td>0,033305</td><td>-</td><td>0,285911</td><td>-</td></tr>
<tr><td>4</td><td>Алканы С12-С19 (2754)</td><td>0,092705</td><td>-</td><td>0,909048</td><td>-</td></tr>
<tr><td>5</td><td>Взвешенные частицы (116)</td><td>0,001245</td><td></td><td>0,041591</td><td></td></tr>
<tr><td>6</td><td>Пыль</td><td>0,030107</td><td></td><td>0,305555</td><td></td></tr>
</table>
</td>
<td>Снятое замечание</td>
</tr>
</table>

			неорганическая, содержащая двуокись кремния в %: 70-20				
			7	Пыль неорганическая, содержащая двуокись кремния в %: менее 20	0,001187		0,000039	
			8	Пыль абразивная (1027*)	0,009138		0,305833	
		Результаты расчета подтверждают безопасность ведения работ для здоровья людей и состояния окружающей среды.						
11	**Оразалинова Е.И. (партия «Байтақ»):** Отсутствие фоновых данных. В материалах указано, что фоновые наблюдения за атмосферным воздухом в районе отсутствуют. На каком основании тогда сделан вывод о низкой значимости воздействия?	На территории Баянаульского района Павлодарской области отсутствуют станционные станции мониторинга за состоянием атмосферного воздуха РГП «Казгидромет». Вывод о низкой значимости объекта сделан на основании принятых проектных решений по минимизации негативного воздействия на окружающую среду. По результатам расчета рассеивания на границе СЗЗ и жилой зоны превышений ПДК по всем ингредиентам не выявлено. Сбросы в реку Ащису отсутствуют.						Снятое замечание
12	**Оразалинова Е.И. (партия «Байтақ»):** Вода. Заявлено потребление около 1,23 млн м³ воды в год на производственные нужды. Откуда конкретно будет поступать свежая вода? Какой фактический годовой объём забора из природного источника?	Большое водопотребление потребуется только в первый год эксплуатации фабрики для заполнения водооборотной системы. Воду на технологические нужды планируется забирать из проектируемых скважин технической воды №2-25, 3-25, 4-25. Далее фактическое потребление на производство составит 752,64 м^3 в сутки или 274 713,6м^3/год. Схема водного баланса объекта представлена в приложении 5.						Снятое замечание
13	**Оразалинова Е.И. (партия «Байтақ»):** Подземные воды. Сколько наблюдательных скважин будет создано вокруг фабрики и хвостохранилища? Какие показатели будут контролироваться и с какой периодичностью?	Согласно отчету по инженерно-геологическим изысканиям, выполненным в октябре 2024 года, подземные воды в пределах исследуемой территории при проходке инженерно-геологических выработок до глубины 5,0-30,0 м не вскрыты. Район характеризуется дефицитом влаги и отсутствием водообильных водоносных горизонтов и комплексов. В соответствии с проектными решениями для контроля состояния подземных вод по периметру хвостохранилища предусматривается устройство 5 наблюдательных скважин. Мониторинг подземных вод предусматривается в соответствии с утвержденной программой мониторинга и включает: • ежемесячный контроль уровня подземных вод в наблюдательных скважинах; • ежеквартальный отбор проб подземных вод для определения их химического состава; • контроль основных физико-химических показателей и компонентов, характеризующих возможное влияние хвостохранилища на подземные воды, в соответствии с программой мониторинга; • при выявлении отрицательной динамики качества подземных вод, превышения установленных нормативов либо признаков воздействия хвостохранилища – проведение дополнительных исследований и увеличение периодичности наблюдений. Мониторинговых скважин будет 5, все они бурятся вокруг хвостохранилища, так как сама фабрика не является возможным источником негативного влияния на состояние подземных вод.						Снятое замечание

		 Контроль будет вестись ежеквартально силами аккредитованной лаборатории по следующим компонентам: ХПК, БПКполн, Взвешенные вещества, Нефтепродукты, Сульфат анион, Фосфаты, Нитрат-ион, Нитрит-ион, Железо, Аммоний ион, ПАВ, а также маркерные вещества: серебро, мышьяк, кадмий, медь, ртуть, свинец, цинк. Результаты мониторинга после ввода объекта в эксплуатацию будут ежеквартально передаваться в РГУ «Департамент экологии по Павлодарской области», а также заинтересованной общественности по запросу.	
14	**Оразалинова Е.И. (партия «Байтақ»):** Краснокнижные виды. В районе выявлено 11 видов птиц Красной книги Казахстана. Какие именно виды находятся в зоне воздействия и какие конкретные мероприятия предусмотрены для их защиты во время строительства и эксплуатации?	Учитывая важность сохранения биоразнообразия, были проведены полевые исследования научной организацией ТОО «Центр дистанционного зондирования и ГИС «Терра». По результатам исследований было установлено, что на территории проектирования из видов животных, включенных в Красную книгу Казахстана, может быть встречено 11 видов птиц: орел-карлик (*Hieraeetus pennatus*), степной орёл (*Aquila nipalensis*), орел-могильник (*Aquila heliaca*), сапсан (*Falco peregrinus*), обыкновенный балобан (*Falco cherrug*), серый журавль (*Grus grus*), журавль-красавка (*Anthropoides virgo*), дрофа (*Otis tarda*), стрепет (*Tetrax tetrax*), кречетка (*Chlamydotis macqueenii*) и обыкновенный филин (*Bubo bubo*). Из вышеперечисленных 6 видов (орел-карлик, сапсан, обыкновенный балобан, серый журавль, дрофа и стрепет), являются пролетными и могут быть встречены на проектной территории во время сезонной миграции или в период летних кочевок. Оставшиеся 5 видов (степной орёл, орел-могильник, журавль-красавка, кречетка и обыкновенный филин) могут гнездиться на территории объекта, но в силу малой площади участка и в виду проводимой хозяйственной деятельности их пребывание здесь может носить лишь случайный характер. В результате полевого обследования на территории достоверно зарегистрировано присутствие 2 видов птиц, занесенных в Красную книгу Казахстана – это орел-могильник (*Aquila heliaca*) и орел-карлик (*Hieraeetus pennatus*). В районе расселения крупных птиц для защиты их от гибели в проекте предусмотрена защита штырьевых изоляторов и анкерных зажимов (комплект защиты от птиц из пластмассы стойкой к атмосферным осадкам и ультрофиолетовому излучению). Так же для защиты мигрирующих птиц в проекте предусмотрено применение самонесущих изолированных проводов (СИП), что снижает риск замыканий и гибели птиц. Также с персоналом будет проведена работа по предупреждению уничтожения гнезд птиц.	Снятое замечание
15	**Оразалинова Е.И. (партия «Байтақ»):** Закрытие фабрики. Что произойдёт с хвостохранилищем после окончания эксплуатации? Кто и за какие средства будет обеспечивать его безопасность через 20, 30 и 50 лет после закрытия?	Согласно статье 146 ЭК РК ликвидация последствий эксплуатации объектов, оказывающих негативное воздействие на окружающую среду, проводится за счет лица, являющегося оператором такого объекта на момент прекращения эксплуатации объекта. В случаях, предусмотренных настоящим Кодексом, оператор объекта обязан предоставить финансовое обеспечение исполнения своих обязательств по ликвидации последствий эксплуатации объектов, оказывающих негативное воздействие на окружающую среду. Предоставление такого обеспечения не	Снятое замечание

	Остальные вопросы на единственном экологическом телеграмм канале https://t.me/kvest_kz	освобождает оператора объекта от исполнения обязательств по ликвидации последствий эксплуатации объектов, оказывающих негативное воздействие на окружающую среду. Согласно п. 1 статьи 147 ЭК РК операторы объектов I категории должны предоставить уполномоченному органу в области охраны окружающей среды финансовое обеспечение исполнения своих обязательств по ликвидации последствий эксплуатации таких объектов, в том числе в отношении требований, которые возникнут в будущем. Финансовое обеспечение должно быть **предоставлено через три года после ввода объекта I категории в эксплуатацию**. Таким образом, предприятием будут выполнены расчеты затрат на ликвидацию и предоставлено соответствующее обеспечение в виде: 1) гарантии; 2) залога банковского вклада; 3) залога имущества; 4) страхования. После завершения работ оборудование фабрики и вахтовый поселок будут демонтированы и вывезены на другие объекты оператора или реализованы сторонним производителям золота, так как фабрика является модульной. Рекультивации потребует только хвостохранилище, по которому будет разработан отдельный проект для обеспечения безопасности и возврата территории для полезного использования. Также оператором будет обеспечен послеликвидационный мониторинг состояния компонентов окружающей среды. Хвостохранилище после завершения эксплуатации будет представлять из себя искусственную возвышенность с восстановленным слоем растительности.	

Приложение 8

Сводная таблица замечаний и предложений, поступивших ***в ходе общественных слушаний****:*

№ п/п	Замечания и предложения участников (фамилия, имя и отчество (при наличии) участника, должность, наименование представляемой организации)	Ответы на замечания и предложения (фамилия, имя и отчество (при наличии) отвечающего, должность, наименование представляемой организации)	Примечание (снятое замечание или предложение, «не имеет отношения к предмету общественных слушаний»)
1	**Арыстанбеков Е.Т. (Заместитель акима Баянаульского района.):** Қайырлы күн, құрметті жерлестер! Сіздерді тыңдалымда көргеніме қуаныштымын. Бүгін біз Павлодар облысы, Баянауыл ауданы өңіріндегі жылына 800 мың тонна кен өндіретін алтын өндіру фабрикасының құрылысы жобасына ықтимал әсерлер туралы есебі бойынша қоғамдық тыңдауларға қатысып отырмыз. Бүгінгі күні сіздердің осы тыңдауларды өткізуге мемлекеттік тілді таңдауға қарсылықтарыңыз жоқ қой, мемлекеттік тілде жүргізуге?	**Жители села:** Қарсылық жоқ!	Снятое замечание
2	**Сейтов Ж.А. (Житель села):** Выразил свои пожелания представителям проекта, отметил, что они вносят вклад в развитие и процветание нашей страны. Пожелал успехов в работе и выразил надежду, что они также внесут вклад в социально-экономическое развитие села и будут способствовать его благоустройству.	**Асанов Даулет (эколог):** Рахмет. Әумин, айтқаныңыз келсін!	Обращение к участникам общественных слушаний
3	**Асылбеков К.Б. (член совета аксакалов, житель села):** -800 мың тоннадан 1,5 г алтын аламыз дедіңдер, ол деген аз нәрсе ғой. – аа, тоннасынама?	**Асанов Даулет (эколог):** -1 тоннадан. -Иә, тоннасына	Снятое замечание
4	**Асылбеков К.Б. (член совета аксакалов, житель села):** Бұны енді түсіне білу керек. Бір жағынан, жұмыс береміз деп отырсыңдар ауыл адамдарына, сендер әлі еш нәрсе істеген жоқсыңдар ғой? Тек орнын тексердіңдер ғой?	**Асанов Даулет (эколог):** Жоқ, жоқ, тек орнын тексердік	Снятое замечание
5	**Асылбеков К.Б. (член совета аксакалов, житель села):** Ал енді түсінетін адамға еңбектерің жаңа берсін, мен өз басым қарсы емеспін. Біреулер айтады, инвесторлардың қалтасына кетеді	**Асанов Даулет (эколог):** Иә!	Снятое замечание

	деп бәрі. Бұл алтын Қазақстанның алтын қорына құйылады ғой, иә?		
6	**Асылбеков К.Б. (член совета аксакалов, житель села):** Тағы бір қуантатын нәрсесі – құрылыс маңында зираттар бар, оларды қоршап тастаймыз дедіңдер, оларға тиіспейсіңдер ғой, иә?	**Асанов Даулет (эколог):** Жоқ, жоқ, тиіспейміз	Снятое замечание
7	**Асылбеков К.Б. (член совета аксакалов, житель села):** Сондай-ақ, бұл жұмыстарыңды енді қашан бастайсыңдар?	**Асанов Даулет (эколог):** Енді, бұйырса биыл барлық құжаттарды алсақ, аға, онда құрылыс жұмстарын бастайық деп бұйырылып отыр.	Снятое замечание
8	**Асылбеков К.Б. (член совета аксакалов, житель села):** Сосын Майқайыңнан су тасиды дедің. Су тасығанда жолды бұзбай ма? - Біздің ауылменен өтеме, әлде жол саласындар ма жеке? -Біздің де суымыз бар ғой ауылда. -А, толтырғанша? -Сонымен жолды бұзбайсындар ма?	**Асанов Даулет (эколог):** - Жоқ, машинамен, водовозбен тасиды. - Иә, ауыл ішімен өтеді. - Жоқ, сіздердің суларыңызға тиіспейміз, Майқайыңнан тасимыз. - Толтырғанша емес, аға. Айттым ғой, ұңғымалар болады бізде, скважиналар. Олар заңдастырылу үстінде. Как только заңдастырып бітеді, скважинадан аламыз суды. Пока жер жұмыстары, басқалары бар, тасымалданатын суды қолданамыз. Біз ойлап отырмыз, бастапқы кезде, әлі карьер қазбадық. Сол карьерді қазу кезінде шыққан жер асты суларын қолдансақ деп отырмыз. Бірақ негізі Майқайыңмен келісімге отырып қойдық. - Иә, тек мемлекеттік жолдармен, бронированный машиналармен аптасына бір рет жаңағы слитоктарды Астанаға әкетіп отырады, болды.	Снятое замечание
9	**Асылбеков К.Б. (член совета аксакалов, житель села):** Ал енді біз қуаныштымыз бұған, еңбектерің жемісті болсын. Жарайды, бізге көмектерің болады ғой, ең бастысы. Сәтбаевқа, мына ауылға?	**Абишев К.Қ. (Заместитель директора ТОО «Уштаган Refinery»)**: Осы жобаның директының орынбасары болып жұмыс істеймін. Осы жобаға қараймын. Осыдан бір жыл бұрын өзім келіп, алдыңызға есеп беріп, сұрақтарыңызға жауап бердім. Барлығымыз бірге жұмыс істеп, қыс мезгілінде техникамыз бар. Сол техникамен көмек көрсетіп, жолға қараймыз. Бірге жұмыс жасаймыз. Ақсақалдармен бірлесіп, барлық кісілерді емес, келісілген ақсақалдарды апарып, жұмысты көрсетеміз. Одан кейін осы Баянауыл ауданынан 80%-ға жуық кісі жұмысқа кіреді. Осы ауылға жақын ауылдардан одан да көп кісі жұмысқа кіреді. Өзімізге де жақсы, ауылдың кісілеріне де жақсы. Жақын ауылдардан алатын боламыз. Рахмет сұрағыңызға.	Снятое замечание
10	**Байханов Қ.Б. (житель села):** Бұл енді болары болып, бояуы сіңген нәрсе. Өз беттеріңізбен ашып	**Асанов Даулет (эколог):** Рахмет. Әумин, айтқаныңыз келсін!	Обращение к участникам общественных

	жатқан нәрсе емес, үкіметтің рұқсатымен. Бұл енді халыққа жамандық болады деп ойламаймын. Бұл енді 90 жылы тарыдай бытырап кеткен ауылдың жастары қайтып келеді деп ойлаймын. Ал енді істеріңіз жақсылыққа бастасын, сәтті болсын. Енді өз байлығымызды өзіміз жердің бетіне шығарғаннан ешқандай зиян жоқ деп ойлаймын. Сондықтан әрмен қарай дендерің сау, еңбектерің жемісті болсын. Жұмыстарыңның халыққа пайдасы тисін.		слушаний
11	**Каримтаева Б. (пенсионерка, житель села):** Жительница села выразила благодарность представителям проекта за вклад в развитие и процветание нашей страны, пожелала успехов и удачи в работе. Также отметила, что готовит своего сына к дальнейшему трудоустройству в рамках проекта.	**Арыстанбеков Е.Т. (Заместитель акима Баянаульского района):** Құрметті әріптестер, кішкене регламент сақтайық. Әрине, айтқан сөздеріңіздің бәрі орынды. «Періштенің құлағына шалынсын» деп айтқым келеді. Мұнда онлайн қосылған кісілер де бар еді, соларға да сөз берейік.	Обращение к участникам общественных слушаний
12	**Каримбаев Ж. (житель села):** Бізден қанша адам жұмысқа алынады?	**Абишев К.Қ. (Заместитель директора ТОО «Уштаган Refinery»):** 300-ге таман адам жұмыс жасайды. Соның 80 пайызы деп ойлап отырмыз, осы Баянауыл, жақын тұратын ауылдардан кісілерді алатын боламыз. Мамандық бойынша да көреміз. Егер диплом болмайтын болса, басқа жұмыстарға алатын боламыз. Дробильщик, машинистер, фабрикада жұмыстар бар. Тағы да біз обучение өзіміз жүргізетін боламыз. Бәрі бесплатно болады. Вахтовый метод болады. Адамдар осы жақын ауылдардан келіп жұмыс жасай алады.	Снятое замечание
13	**Кравченко М.А. (ОО «Эком»):** В результате полевого обследования на территории месторождения Уштаган достоверно зарегистрировано наличие двух видов птиц, которые занесены в Красную книгу Казахстана. Это орел-могильник и орел-карлик. Вот скажите, пожалуйста, какие меры могут предотвратить уничтожение мест обитания, краснокнижных видов птиц? Хорошо, спасибо большое. Да, но всё-таки мы вернёмся к птицам. У нас есть литературные данные, и в рамках литературных данных у нас сведения присутствуют о том, что данные виды животных они присутствуют на этой местности. Единственное, да, наблюдения	**Асанов Даулет (эколог):** Значит, смотрите, вы правы. Мы исследование сделали, компания ГИС «Терра» их провела. И вы немножко не так выражаетесь. То есть, достоверно, определили, что могильник орел и вот этот малый орел, они сидели на месте. Потом специалисты-зоологи ГИС «Терры» обследовали все места обитания, скажем так, проектируемого участка. И они не смогли определить действительно места обитания и гнездования. Но при этом они сказали, что да, раз они сидят, они могут здесь обитать, и, соответственно, мы здесь мерприятия все предусмотрели. Значит самое первое. Это в районе расселения птиц, от гибели у нас будет птицезащита на линиях электропередач на всех. Затем мы	Замечание автором не снято, при этом на вопрос дан исчерпывающий ответ.

	показали наличие этих птиц, но наблюдение было достаточно коротким. И касательно защиты птиц на линии электропередач у вас не прописано. Это прописано в качестве рекомендации, но в своих мерах по защите животных вы не прописываете. У вас есть перенос гнёзд и прочая деятельность, активность у вас прописана, а с линией электропередач не написано.	будем обучать персонал для того, чтобы, если увидели гнезда, например, или птиц, чтобы они в места обитания не лезли. Транспорт будет двигаться только по нашим обозначенным маршрутам и участкам. Они будут обозначены специальными знаками. Весь участок наш будет огорожен. Ну и в принципе сами знаете, что такое дробилка. Дробилка, когда работает, она будет у нас работать постоянно. Это постоянный источник шума, и в принципе птицы на месте работы обитать не будут на постоянной основе. По поводу вашего замечания там языка. Если вы внимательно слушали, в соответствии с регламентом председатель слушаний спросил мнение у общественности, которая собрась в зале, не против ли они проведения слушаний на государственном языке. То, что там отдельные граждане не владеют государственным языком, это не является основанием, чтобы ради одного человека, грубо говоря, зал на 100% — это этнические казахи, чтобы ради вас проводили только на русском языке. Если вам, допустим, интересно, мы вам можем презентацию на русском языке скинуть, или сейчас есть ИИ, и вы, спокойно потом видео можете перевести через ИИ. Ну или, в принципе, рядом посадить человека, который знает, который бы вам разъяснял. Поэтому я думаю, что требовать того, чтобы слушания ради одного человека проводились на русском языке, который ему удобен, это, в принципе, в правилах даже не предусмотрено.	
14	**Кравченко М.А. (ОО «Эком»):** Второй вопрос достаточно серьёзный. Скажите пожалуйста, вот в представленном материале ОВОС в качестве нормативно-правовой базы используется Экологический кодекс Республики Казахстан в редакции по состоянию на 10 июня 2025 года. Сейчас у нас с вами сентябрь 2026 года. Уже как минимум три изменения Экологического кодекса произошли за этот период, были внесены изменения. Почему вы используете данную редакцию как основную? Необходимо провести, проверить ОВОС на соответствие экологического кодекса с последней	**Асанов Даулет (эколог):** Спасибо за замечание. В принципе, это просто техническая ошибка компании АНТАЛ. В принципе, экологический кодекс, как вы знаете, размещается на единой базе adilet.zan.kz, и в принципе в работе мы всегда используем эту электронную версию экологического кодекса. Поэтому спасибо за замечание. В списке литературы дата экологического кодекса будет актуализирована. Но это не означает, что отдельные требования измененного кодекса не были учтены. Хорошо, мы проектной организии дадим подобное поручение	Замечание автором не снято, при этом на вопрос дан исчерпывающий ответ.

	редакцией.		
15	**Кравченко М.А. (ОО «Эком»):** На странице 48 ОВОС у вас написано: в результате проведения археологических работ в зоне проектирования и реализации строительства золотоизвлекательной фабрики выявлено девять археологических объектов. Проектная документация разработана с соблюдением требований к охране исторических памятников. Вот где это у вас прописано?	**Асанов Даулет (эколог):** У нас в Отчете есть целый раздел, посвященный памятникам. Там представлена копия полного отчета специализированной научной организации, которая провела эти археологические изыскания. Сейчас «АНТАЛ» могут посмотреть и сказать, какой это номер приложения. Значит, там все рекомендации этой организации. Более того, все эти курганы, девять курганов, они не попадают непосредственно в зону застройки. Мы сейчас сказали, что все эти курганы выявлены, задокументированы, исследованы. Мы их будем огараживать, и, в принципе, строительство и деятельность это все не коснется.	Замечание автором не снято, при этом на вопрос дан исчерпывающий ответ.
16	**Кравченко М.А. (ОО «Эком»):** Хорошо. На странице 75 у вас сказанно, в цехе ционирования сорбционного извлечения золота и реагентном отделении постоянно ведется контроль за концентрацией циановодорода в воздухе рабочей зоны с помощью газоанализатора. При превышении ПДК подается звуковой сигнал сирены с подключением аварийной вентиляции. Собственно вопрос: а куда будет осуществляться подключение, как будет подключаться вот эта вот аварийная вентиляция? Куда? Ну, у вас на странице 75 прописано прям: подается звуковой сигнал с сиреной с подключением аварийной вентиляции. Собственно, у вас это прописано, аварийная вентиляция и непонятно, куда выводится воздух, у вас не прописано. Необходимо внести изменения	**Асанов Даулет (эколог):** Смотрите, Вы неправильно поняли. Если вы знакомы с производством, любое химическое производство, где используются опасные вещества, оборудуется специальными сигнализаторами и оборудуется газоанализаторами. Сигнализаторы не означают, что там есть специальная аварийная вентиляция. Аварийная вентиляция – это датчик, информация передается, после этого принудительно включается вытяжная вентиляция, общеобменная из цеха. Общеобменная вентиляция у нас подключена к скруберру, которые оснащаются специальными реагентами, которые нейтрализуют цианиды, и дальше выброс очищенных газов идет в атмосферный воздух. Нет отдельной аварийной вентиляции, есть одна общеобменная вентиляция, которая работает на среднюю мощность, условно говоря, если вентиляция срабатывает, автоматика включает мощность вентилятора, дымососа на полную мощность, на 100 процентов. И откачивает воздух до тех пор, пока сигнализатор не перестанет работать. Это, в принципе, на любом заводе. Хорошо, внесем уточнение, что будет использоваться в период аварийного режима работы вентилятора.	Замечание автором не снято, при этом на вопрос дан исчерпывающий ответ.
17	**Кравченко М.А. (ОО «Эком»):** В общем, это замечание, которое сделано на основании той информации, которая представлена у вас в ОВОС. Куда выводится воздух из помещений перед	**Асанов Даулет (эколог):** Вы можете в Отчете посмотреть там вентиляция вся перечислена, куда идет общеменная вентиляция из цеха. Но то, что вы не досмотрели раздел ТХ, не означает что этой информации нет.	Замечание автором не снято, при этом на вопрос дан исчерпывающий ответ.

	включением аварийной вентиляции?	Понимаете? Вы, возможно, просто в разделе вентиляции не разбираетесь.	
18	**Кравченко М.А. (ОО «Эком»):** Скажите, вот страница 114: хвостохранилище находится в составе единого горно-обогатительного комплекса и расположено на расстоянии 7 километров от села Буркутты и транспортных путей. В связи с этим проектом не предусматривается ограждение территории. Вокруг хвостохранилища выставляются соответствующие предупреждающие, запрещающие надписи. В связи с тем, что это сельская зона и достаточно активно развивается в этой местности содержание крупно-рогатого скота, наверное, табличек для скота будет недостаточно. Они не смогут прочитать эти таблички по типу «Не входить», «Опасно» и так далее. Вы не предусматриваете ограждение, значит будет у вас открытый доступ к хвостохранилищу животных. Обратите внимание, что 16 метров – они не единовременно появятся, вот эти хвостохранилища. Значит будет доступ крупно-рогатому скоту. Плюс еще необходимо обратить внимание на то, что все-таки зарегистрированы животные краснокнижные, которые имеют пути миграции вот на территории данных участков. Мы говорим не только о том, что это скот, крупно-рогатый скот, но еще и другие виды животных зафиксированы там. Но тем не менее она у вас даже не огорожена.	**Асанов Даулет (эколог):** Теперь, послушайте, пожалуйста. У вас похоже, к сожалению, просто у вас нет насмотренности производственных объектов. Хвостохранилище имеет дамбу на первом этапе 16 метров в высоту. Как вы думаете, какая корова залезет на такую высоту? Только если её туда не тягать лебёдками. Второй момент: сама фабрика, так как это объект стратегической важности, охрана обеспечивается, в том числе государством, посторонние лица туда не должны попадать с целью недопущения хищения золота. Фабрика сама полностью ограживается забором глухим. А хвостохранилище, ну имеет дамбу. Вы Экибастуз проверьте, что у вас там хвостохранилище – огорожено? Или отвалы вскрыши старые? Там никто, даже человек не залезет. Вы не знаете проекта и рассуждаете, что на первом этапе дамба не будет иметь 16 метров. Вы как это представляете? То есть мы три дамбы возведем, а одну дамбу оставим, чтобы вода вся текла, что ли? Это здоровая чашка, для вашего представления простого. Вокруг имеет полную высоту по периметру 16 метров на первом этапе. Через четыре года эта высота возрастает до 20 метров. Еще через три года возрастает до 24 метров! Даже дикое животное на 16 метров не залезет	Замечание автором не снято, при этом на вопрос дан исчерпывающий ответ.
19	**Кравченко М.А. (ОО «Эком»):** У вас в отчете есть информация об архарах, которые занесены в Красную книгу. Вот изучите их физические способности.	**Асанов Даулет (эколог):** Мы изучили, спасибо, но там написано не так. Там написано, что пути миграции архаров могут находиться в этой местности и всё. Когда ГИС «Терра» выезжала, место обитания не обнаружено. Это в отчёте четко написано.	Замечание автором не снято, при этом на вопрос дан исчерпывающий ответ.
20	**Кравченко М.А. (ОО «Эком»):** Страница 262: изменение состояния биоразнообразия не ожидается. Участок намечаемой деятельности расположен в зоне промышленной застройки вблизи производственных объектов. Вы в ходе своего и выступления, и в документах, ничего не прописано у вас. У вас только есть информация о том, что	**Асанов Даулет (эколог):** Хорошо, давайте отвечу, значит опять вы не досмотрели, у нас там сказано, что на этом участке действует узаконенный карьер и узаконенный горный отвод. Категория земель уже переведена в земли промышленности. Поэтому это земли промышленности. Там указано, что этот карьер, Уштаган, полностью узаконен, там указан номер	Замечание автором не снято, при этом на вопрос дан исчерпывающий ответ.

	существуют населенные пункты на расстоянии определенном. Здесь вы пишете про промышленную застройку.	заключения по результатам ОВОС и номер экологического разрешения на воздействие. Очень хорошее замечание, мы внесем в отчет уточнение, что земли относятся к категории промышленности. И также у нас три земельных участка, также уже оформлены под застройку, и категория земель также уже переведена. Спасибо.	
21	**Кравченко М.А. (ОО «Эком»):** Хорошо. 268 страница. Изменение климата района расположения объектов намечаемой деятельности. Деградации в экологически-социально-экономических систем не прогнозируется, изменение климата не прогнозируется. Это очень удивительная формулировка. Во всем мире, в том числе в Казахстане, климат меняется, а вот на территории Байнаульского района, расположения объектов намечаемой деятельности он не меняется. Тогда вам нужно предоставить информацию в ОВОС, потому что у вас нет доказательной базы, формулировок.	**Асанов Даулет (эколог):** Спасибо. В принципе, это место, как вы знаете, степная зона, засушливая. Мы изучили гидрогеологию, мы изучили состояние реки Ащысу. В основном биоразнообразие формируется вдоль поймы. Значит, река эта, даже если брать советские отчеты 70-х годов, река эта в летнее время полностью пересыхает. Воды в ней не остается. Вода остается только в небольшом озерце, которое называется в простонародье Туздыколь. Поэтому на основе вот этих многолетних данных наблюдений за состоянием реки сделан вот такой прогноз, что изменение состояния климата в данном конкретном регионе, проектирования, за весь Казахстан мы не можем отвечать, но конкретный данный район примерно характеризуется одними и теми же условиями. Хорошо, мы включим гидрологический отчет, там есть информация о состоянии на текущий период. Спасибо.	Замечание автором не снято, при этом на вопрос дан исчерпывающий ответ.
22	**Кравченко М.А. (ОО «Эком»):** Страница 275, там, где у вас таблица определения риска, существенности, несущественности. У вас прям пункт 3 прописан: воздействие существенное, точка, воздействие несущественное. Вот нужно обратить внимание на эти ошибки. Очень много таких вот ошибок.	**Асанов Даулет (эколог):** Мы дадим поручение, чтобы провели полную ревизию отчета. Хорошее замечание.	Замечание автором не снято, при этом на вопрос дан исчерпывающий ответ.
23	**Кравченко М.А. (ОО «Эком»):** Подскажите, пожалуйста. Вот в пункте 10 указывается, что аварии возможны. Рассматривали ли вы в своем ОВОС меры, адекватные, предотвращения вот этих аварий? У вас эта информация не представлена в ОВОС, к сожалению, в таком виде, в котором вы сейчас рассказали	**Асанов Даулет (эколог):** Да. Как бы есть общая практика, то есть такие объекты проектирования – как бы это не редкость. То есть хвостохранилища, золотоизвлекательные фабрики чанового выщелачивания. Зачастую аварии происходят на таких объектах только на пульпопроводах. То есть пульпопровод – это что? Это, грубо говоря, гибкий транспортер определенного диаметра, сечения, который транспортирует пульпу в хвостохранилище и обратно второй	Замечание автором не снято, при этом на вопрос дан исчерпывающий ответ.

		трубопровод осветленную воду. Долго обсуждалось, принято решение волевое, скажем так, со стороны компании, что под пульпопроводом будет полностью возводиться железобетонный каркас – лоток. Таким образом даже если произойдет разрыв пульпопровода в результате, там, непредусмотренных технологических мероприятий, у нас есть возможность, то есть хранилище, у нас самотечное, хвостохранилище по уровню находится ниже, чем сама фабрика, и вся вода, вот эта пульпа, она спокойно сможет по железобетонному лотку стечь обратно в ложе хвостохранилища. А если есть остаток пульпы на стадии выхода из фабрики, мы можем насос на реверс включить и обратно откачать на фабрику в железобетонную ванну, которая находится под чанами выщелачивания. И можем дальше туда слить обратно. Таким образом у нас цианидосодержащие растворы, на поверхность не текут.	
24	**Арыстанбеков Е. Т. (Заместитель акима Баянаульского района):** Считаю, у вас одного вы заняли 10 минут, скажем так, или 15 минут, вы сами говорили про замечание, когда спикер выступал. Поэтому давайте то же слово другим предоставим, если есть желающие. Вопрос-ответ 5 минут	**Кравченко М.А. (ОО «Эком»):** У меня остался последний вопрос.	Замечание автором не снято, при этом на вопрос дан исчерпывающий ответ.
25	**Кравченко М.А. (ОО «Эком»):** Смотрите, вот 282 страница, там, где вот продолжаем эту таблицу рассматривать, пункт 14: на площади проектируемых работ объекты, имеющие особое экологическое, научное, историко-культурное, эстетическое, рекреационное значение, не обнаружены. Опять это ошибка.	**Асанов Даулет (эколог):** Нет, если посмотреть отчет археологической инспекции, они сказали, что данные курганы, скорее всего, могилы бронзового века, но при этом они не имеют большой культурной значимости. То есть они уже предварительно, скорее всего, были разорены, и в них не содержатся какие-то артефакты, грубо говоря. Это правда, как исходит из заключения того отчета. Но в целом эти курганы, безусловно, имеют историко-культурное значение. Замечание хорошее. Антал напишут конкретно, что по выводам организации выводы такие, но в целом они имеют охранное значение, соблюдение охранной зоны и, соответственно, ограждение и сохранение.	Замечание автором не снято, при этом на вопрос дан исчерпывающий ответ.
26	**Кравченко М.А. (ОО «Эком»):** Хорошо, спасибо большое. Замечания касательно экологического кодекса и все остальные вопросы, они не сняты.	**ТОО «Уштаган Refinery»):** Инициатор не согласен с позицией автора вопросов и считает, что в ходе общественных слушаний были даны исчерпывающие ответы.	Замечание автором не снято, при этом на вопрос дан исчерпывающий ответ.

27	**Кенжалин С.М. (аким Жанажольского сельского округа):** Болашақта осы жоба жүзеге асатын болса, енді міне, Бүркітті ауылына, Мәшһүр Жүсіп, Қарашоқы ауылдарының инфрақұрылымдық дамуына жоспарында мәселелер болса, соны шешуге ықпалы бола ма? Оның ішінде ауыз су мәселесі, жол, жарықтандыру. Рахмет. - Бұл мәселелер Бүркітті ауылында орын алып отыр. Мәшһүр Жүсіп, Қарашоқы бойынша бұл мәселелер жоқ.	**Абишев К.Қ. (Заместитель директора ТОО «Уштаган Refinery»):** Сіздің сұрағыңыз дұрыс деп ойлаймын. Бізде міне, ауыз су бойынша Баянауыл ауданымен бірлесіп келісулер болу керек деп ойлаймын. Не үшін олай ойлаймын? Себебі су мемлекеттік мәселе деп білеміз. - Рахмет, түсіндім. Ол сұрақты шешеміз деп ойлаймыз. Иә, көмектесеміз.	Снятое замечание
28	**Оразалинов Е.И. (партия «Байтақ»)**: Бірнеше сұрақ қойдық. Жауабын Дәулет бізге берді. Сол жауабына біз тағы 30 сұрақ бердік. Сіз ол сұрақтарға жауап бердіңіз және протоколға енгіздіңіз, солай ма? Бұл мекеме экологияға зияны болады бәрібір. Сол үшін де мен мұнда эколог ретінде келдім. Өте мықты сұрақтар қойдық. Қоршаған ортаға әсер бәрібір болады. Бірақ мемлекетімізге инвестиция керек. Сол үшін де қоршаған ортаға әсер бәрібір болады, бірақ экологиялық заң тұрғысынан болуы қажет деді. Біз сұрақтар қойдық, сіз жақсылап қарадыңыз. И мен сізге айттым, наука бар ғой, сол арқылы қарап, уменьшить ету жолдарын көрсеңіз болады. Спасибо.	**Асанов Даулет (эколог):** Айтып өтейін. Ержан мырза бізге арнайы Астанадан келіп отыр. Оның алдында бізге порталға өзінің осы жоба бойынша көптеген сұрақтарын қойған болатын. Негізі, компания атынан алғысымызды айтамыз. Өйткені ол кісінің айтылған ескертулері арқасында жобаның сапасы өсіп жатыр. Бұл енді осындағы тұрғындарға қажет нәрсе, жобалаушыларға, компанияға қажет нәрсе. Бұл кісі айтып отыр, мышьяктың бәрібір зияны болуы мүмкін, сондықтан сендер арнайы зерттеуді жасауларың керексіңдер деп. Енді біз өзіміз ондай зерттеу жасай алмаймыз, бірақ жоспарларға қосамыз. Оны компания өзіне жұмыс ретінде алады. Арнайы ғылыми жұмыстар жасалатын болды. Арнайы фабрика болғанда қалдықтарды жинап алып, арнайы мекемеге тапсырамыз. Олар келісілген уақыт бойынша бір жыл ма, екі жыл ма, уақытта зерттеулер жасап, өзінің нақты тұжырымын береді. Жаңағы күшән жердің бетіне өте ала ма, өте алмай ма деген.	Снятое замечание