Ашық жиналыстар нысанында өткізілетін қоғамдық тыңдаулар хаттамасы

1. Аумағында қызмет жүзеге асырылатын немесе аумағына ықпал етілетін әкімшілік-аумақтық бірліктің (облыстардың, республикалық маңызы бар қалалардың, астананың, аудандардың, облыстық және аудандық маңызы бар қалалардың) немесе тиісті әкімшілік-аумақтық бірліктің (ауылдардың, кенттердің, ауылдық округтердің) әкімі аппаратының жергілікті атқарушы органының атауы:
«Қарағанды облысы Қарқаралы ауданы Нығмет Нұрмақов ауылдық округі әкімінің аппараты» ММ

2. Қоғамдық тыңдаулардың тақырыбы:
2026 жылғы 21 ақпандағы №4133-EL лицензиясы бойынша қатты пайдалы қазбаларды барлау жоспарының құрамындағы Ықтимал әсерлер туралы есеп жобасы

3. Қоғамдық тыңдауларға шығарылатын құжаттар жіберілген қоршаған ортаны қорғау саласындағы уәкілетті органның және облыстың, республикалық маңызы бар қалалардың, астананың жергілікті атқарушы органының (облыстардың, республикалық маңызы бар қалалардың, астананың, аудандардың, облыстық және аудандық маңызы бар қалалардың) немесе тиісті әкімшілік-аумақтық бірліктің (ауылдардың, кенттердің, ауылдық округтердің) әкімі аппаратының атауы:
Қазақстан Республикасы Экология және табиғи ресурстар министрлігі «Қоршаған ортаны қорғаудың ақпараттық-талдау орталығы» ШЖҚ РМК
«Қарағанды облысының табиғи ресурстар және табиғат пайдалануды реттеу басқармасы» ММ

4. Көзделіп отырған қызметтің орналасатын жері:
Қарағанды облысы Қарқаралы ауданы Нығмет Нұрмақов ауылдық округі
Геологиялық учаскенің шекаралары: 49°54'00,00"; 76°45'00,00"; 49°54'00,00"; 76°47'00,00"; 49°50'00,00"; 76°47'00,00"; 49°50'00,00"; 76°45'00,00"

5. Көзделіп отырған қызметтің ықтимал әсеріне қатысы бар барлық әкімшілік-аумақтық бірліктердің атауы:
Қарағанды облысы Қарқаралы ауданы Нығмет Нұрмақов ауылдық округі, Осібай ауылы

6. Бастамашының деректемелері және байланыс деректері:
«Capital Stroy V» ЖШС; БСН 191040011321; 050060, Алматы қаласы, Бостандық ауданы, Ыбыраим Қалдыбаев көшесі, 23-үй

7. Ықтимал әсерлер туралы есептерді әзірлеушілердің немесе стратегиялық экологиялық бағалау жөніндегі есептерді дайындау бойынша сырттан тартылған сарапшылардың немесе мемлекеттік экологиялық сараптама объектілерінің құжаттамасын әзірлеушілердің деректемелері мен байланыс деректері:
«Пшенчинова Г.С.» ЖК; Астана қаласы, Қосшығұлұлы көшесі, 19; телефоны 8(705)874-38-58, ip.pshenchinova@mail.ru

8. Қоғамдық тыңдаулар өткізілетін күн, уақыт, орын (қоғамдық тыңдаулардың ашық жиналысы өткізілетін күн (күндер) және уақыт):
*Қатысушыларды тіркеудің басталу уақыты **17.09.2026ж сағат 14:10***
*Қоғамдық тыңдаулардың басталу уақыты **17.09.2026ж сағат 14:30***
*Қоғамдық тыңдаулардың аяқталу уақыты **17.09.2026ж сағат 14:55***
Тыңдаулар Қарағанды облысы, Қарқаралы ауданы, Нығмет Нұрмақов атындағы ауылдық округ, Осібай ауылы, әкімдік ғимарат мекенжайы бойынша өтті. Тыңдауға сілтеме

https://us06web.zoom.us/j/8177828008?pwd=t7Q6qablkwYE2bNlJuTagMZBF3lokG.1&omn=81067551882
(сәйкестендіргіш 817 782 8008, кіру коды 12345)

9. Бастамашы жіберген сұрату хатының көшірмесі және қоғамдық тыңдауларды өткізу шарттарын келісу туралы әкімшілік-аумақтық бірліктердің жергілікті атқарушы органдары ұсынған жауап хаттың көшірмесі осы қоғамдық тыңдаулар хаттамасына қоса беріледі:
Сауалхат пен жауап хаттың көшірмелері осы қоғамдық тыңдаулар хаттамасына 1-қосымшада ұсынылған.

10. Қоғамдық тыңдауларға қатысушыларды тіркеу парағы осы қоғамдық тыңдаулар хаттамасына қоса беріледі:
Қатысушыларды тіркеу тізімі осы қоғамдық тыңдаулар хаттамасына 2-қосымшада көрсетілген

11. Қоғамдық тыңдаулар өткізу туралы ақпарат қазақ және орыс тілдерінде келесі жолдармен таратылды:
1) Ақпараттық жүйеде: Қоршаған орта және табиғи ресурстар деректерінің ұлттық базасының https://ndbecology.gov.kz/ порталында «Қоғамдық тыңдаулар» бөлімі;
2) жергілікті атқарушы органның (облыстың, республикалық маңызы бар қаланың, астананың) ресми интернет-ресурсында немесе әзірлеуші мемлекеттік органның ресми интернет-ресурсында: https://www.gov.kz/memleket/entities/karaganda-tabigat/about?lang=kk Қоғамдық тыңдаулар» бөлімі;
3) қоғамдық тыңдаулар басталған күнге дейін жиырма жұмыс күнінен кешіктірмей, бұқаралық ақпарат құралдарында, оның ішінде кемінде бір газетте және қатысы бар аумақтың шегінде толық немесе ішінара орналасқан тиісті әкімшілік-аумақтық бірліктердің (облыстың, республикалық маңызы бар қаланың, астананың) аумағында таратылатын кемінде бір теле-немесе радиоарна арқылы бұқаралық ақпарат құралдарында: «Қарқаралы» аудандық қоғамдық-саяси газетінің 2026 жылғы 15 тамыздағы №32 (12083) шығарылымы; «SARYARQA» телеарнасында 2026 жылғы 17 тамызда орналастырылғаны туралы эфирлік анықтамасы. Газеттің электрондық нұсқасы және эфирлік анықтама осы қоғамдық тыңдаулар хаттамасының 3-қосымшасында келтірілген.
4) тиісті әкімшілік-аумақтық бірліктердің (облыстардың, республикалық маңызы бар қалалардың, астананың, аудандардың, облыстық және аудандық маңызы бар қалалардың, ауылдардың, кенттердің, ауылдық округтердің) аумағында мүдделі жұртшылық үшін қолжетімді орындарда, «Қарағанды облысы Қарқаралы ауданы Нығмет Нұрмақов ауылдық округі әкімінің аппараты» ММ және Осібай ауылында ақпараттық стенді мекенжайы бойынша 1 дана хабарландыру
Фотоматериалдар осы қоғамдық тыңдаулар хаттамасына 4-қосымшада келтірілген.

12. Қоғамдық тыңдауларға қатысушылардың шешімдері:
Қоғамдық тыңдаудың хатшысы Мұрат У., жобалаушы эколог тағайындалды
«қарсы емес» 13 дауыс берді; «қарсы» 0 дауыс берді; «қалыс қалды» 1 дауыс берді

Жоба материалдарын есеп түрінде қарастыру. Ұсынылған уақыт шегі - 10 минут
Сұрақтар мен жауаптар. Кез келген адам баяндамашыға сұрақ қойып, жоба бойынша өз пікірін айта алады. Ұсынылған уақыт шегі - 15-20 минут
Қоғамдық тыңдауларды қорытындылау және жабу. Ұсынылған уақыт шегі - 10 минут
«қарсы емес» 13 дауыс берді; «қарсы» 0 дауыс берді; «қалыс қалды» 1 дауыс берді
Ереже бірауыздан қабылданды.

13. Барлық тыңдалған баяндамалар туралы мәліметтер:
Пшенчинова Г.С., директор
Есеп осы қоғамдық тыңдаулар хаттамасына 5-қосымшада ұсынылған.

14. Мүдделі мемлекеттік органдар мен жұртшылықтың осы Қағидаларының 18-тармағына сәйкес жазбаша нысанда ұсынылған немесе қоғамдық тыңдауларды өткізу барысында айтылған барлық ескертулер мен ұсыныстарын, әрбір ескерту және ұсыныс бойынша бастамашының жауаптары мен түсініктемелерін қамтитын жиынтық кесте. Қоғамдық тыңдаулардың тақырыбына мүлде қатысы жоқ ескертулер мен ұсыныстар кестеге «қоғамдық тыңдаулардың тақырыбына қатысы жоқ» деген белгімен енгізіледі:
Жиынтық кесте осы қоғамдық тыңдаулар хаттамасының 6-қосымшасында келтірілген.

15. Қоғамдық тыңдауларға қатысушылардың жоба және қаралатындардың сапасы туралы пікірі (негіздемесімен), құжаттардың, тыңдалған баяндамалардың толықтығы және оларды түсінудің қолжетімділігі тұрғысынан, оларды жақсарту бойынша ұсынымдар:
Сапасы жөніндегі пікірі, оларды жақсарту бойынша ұсынымдары алынған жоқ.

16. Қоғамдық тыңдаулар хаттамасына шағымдану Қазақстан Республикасының Әкімшілік рәсімдік-процестік кодексіне сәйкес сот және сотқа дейінгі тәртіппен мүмкін болады.

17. Қоғамдық тыңдаулардың төрағасы:
Н.Нұрмақов алғындағы ауылдық округі
әкімі аппаратының бас маманы
Шайхин Серік Кобдалиевич
(тегі, аты және әкесінің аты (бар болса), лауазымы, өкілі болып табылатын ұйымның атауы, қолы, күні)

«11» 09 2026 ж.

18. Қоғамдық тыңдаулардың хатшысы:
Мұрат Ұлжан "Пшенчинова" ЖШС жобалаушы
(тегі, аты және әкесінің аты (бар болса), лауазымы, өкілі болып табылатын ұйымның атауы, қолы, күні)

«11» 09 2026 ж.

Протокол общественных слушаний в форме открытого собрания

1) Наименование местного исполнительного органа административно-территориальной единицы (областей, городов республиканского значения, столицы, районов, городов областного и районного значения) или аппарата акима соответствующей административно-территориальной единицы (сел, поселков, сельских округов), на территории которого осуществляется деятельность, или на территорию которого будет оказано влияние:
ГУ «Аппарат акима сельского округа Ныгмет Нурмаков Каркаралинского района Карагандинской области»

2) Предмет общественных слушаний:
проект Отчета о возможных воздействиях в составе План разведки твердых полезных ископаемых по лицензии №4133-EL от 21.02.2026 г.

3) Наименование уполномоченного органа в области охраны окружающей среды и местного исполнительного органа (областей, городов республиканского значения, столицы, районов, городов областного и районного значения) или аппарата акима соответствующей административно-территориальной единицы (сел, поселков, сельских округов), в адрес которого направлены документы, выносимые на общественные слушания:
РГП на ПХВ «Информационно-аналитический центр охраны окружающей среды» при Министерстве экологии и природных ресурсов Республики Казахстан
ГУ «Управление природных ресурсов и регулирования природопользования Карагандинской области»

4) Местонахождение намечаемой деятельности:
Карагандинская область, Каркаралинский район, сельский округ Ныгмет Нурмаков
Координаты угловых точек: 49°54'00,00"; 76°45'00,00"; 49°54'00,00"; 76°47'00,00"; 49°50'00,00"; 76°47'00,00"; 49°50'00,00"; 76°45'00,00"

5) Наименование всех административно-территориальных единиц, затронутых возможным воздействием намечаемой деятельности:
Карагандинская область, Каркаралинский район, сельский округ Ныгмет Нурмаков, село Осибай

6) Реквизиты и контактные данные Инициатора:
ТОО «Capital Stroy V»; БИН 191040011321; 050060, г. Алматы, Бостандыкский район, улица Ыбыраим Қалдыбаев, д. 23

7) Реквизиты и контактные данные составителей отчетов о возможных воздействиях, или внешних привлеченных экспертов по подготовке отчетов по стратегической экологической оценке, или разработчиков документации объектов государственной экологической экспертизы:
ИП «Пшенчинова Г.С.»; г. Астана, улица Косшыгулулы, 19; телефон 8(705)874-38-58, ip.pshenchinova@mail.ru

8) Дата, время, место проведения общественных слушаний (дата(-ы) и время открытого собрания общественных слушаний):
Время начала регистрации участников ***17.09.2026г. время 14:10***
Время начала общественных слушаний ***17.09.2026г. время 14:30***
Время окончания общественных слушаний ***17.09.2026г. время 14:55***

Слушания прошли по адресу: Карагандинская область, Каркаралинский район, а.о. Ныгмет Нурмаков, село Осибай, здание акимата. Ссылка на слушания https://us06web.zoom.us/j/8177828008?pwd=t7Q6qablkwYE2bNlJuTagMZBF3lokG.1&omn=81067551882
(идентификатор конференции 817 782 8008; код доступа 12345)

9) Копия письма-запроса от Инициатора и копия письма-ответа местных исполнительных органов административно-территориальных единиц (областей, городов республиканского значения, столицы), о согласовании условий проведения общественных слушаний прилагается к настоящему протоколу общественных слушаний:
Копии письма-запроса и письма-ответа представлены в приложении 1 к настоящему протоколу общественных слушаний.

10) Регистрационный лист участников общественных слушаний прилагается к настоящему протоколу общественных слушаний.
Регистрационный лист участников представлен в приложении 2 к настоящему протоколу общественных слушаний.

11. Информация о проведении общественных слушаний распространена на казахском и русском языках следующими способами:
1) на портале Национальный банк данных о состоянии окружающей среды и природных ресурсов https://ndbecology.gov.kz/ раздел «Общественные слушания»;
2) на официальном интернет-ресурсе местного исполнительного органа (областей, городов республиканского значения, столицы) или официальном интернет-ресурсе государственного органа-разработчика: https://www.gov.kz/memleket/entities/karaganda-tabigat/about?lang=ru в разделе «Общественные слушания»;
3) в средствах массовой информации: выпуск районной газеты «Қарқаралы» №32 (12083) от 15.08.2026 года; Эфирная справка о размещении на телеканале «SARYARQA» от 17.08.2026 года. Электронная версия газеты и эфирной справки представлены в приложении 3 к настоящему протоколу общественных слушаний.
4) В местах, доступных для заинтересованной общественности на территории соответствующих административно-территориальных единиц (областей, городов республиканского значения, столицы, районов, городов областного и районного значения, сел, поселков, сельских округов) по адресам: информационный стенд села Осибай и ГУ «Аппарат акима сельского округа Ныгмет Нурмаков Каркаралинского района Карагандинской области».
Фотоматериалы представлены в приложении 4 к настоящему протоколу общественных слушаний.

12. Решения участников общественных слушаний:
Секретарем общественных слушании назначается Мұрат У., эколог проектировщик
«ЗА» - 13 человек; «ПРОТИВ» - 0 человек; «ВОЗДЕРЖАЛИСЬ» - 1 человек

Рассмотрение материалов проекта в форме доклада. Предлагаемый регламент - 10 мин.
Вопросы-ответы. Все желающие могут задавать вопросы докладчику и высказать свое мнение по проекту. Предлагаемый регламент - 15-20 мин.
Подведение итогов и закрытие общественных слушаний. Предлагаемый регламент - 10 мин.
«ЗА» - 13 человек; «ПРОТИВ» - 0 человек; «ВОЗДЕРЖАЛИСЬ» - 1 человек
Регламент принят единогласно.

13. Сведения о всех заслушанных докладах:

Пшенчинова Г.С., директор
Доклад представлен в приложении 5 к настоящему протоколу общественных слушаний.

14. Сводная таблица, которая является неотъемлемой частью протокола общественных слушаний, и содержит все замечания и предложения заинтересованных государственных органов и общественности, представленные в письменной форме в соответствии с пунктом 18 настоящих Правил или озвученные в ходе проведения общественных слушаний; ответы и комментарии Инициатора по каждому замечанию и предложению. Замечания и предложения, явно не имеющие связи с предметом общественных слушаний, вносятся в таблицу с отметкой «не имеют отношения к предмету общественных слушаний».
Сводная таблица представлена в приложении 6 к настоящему протоколу общественных слушаний.

15. Мнение участников общественных слушаний о проекте и качестве рассматриваемых документов (с обоснованием), заслушанных докладов на предмет полноты и доступности их понимания, рекомендации по их улучшению:
Замечаний по качеству или предложений по улучшению не получено.

16. Обжалование протокола общественных слушаний возможно в судебном и досудебном порядке согласно Административному процедурно-процессуальному кодексу Республики Казахстан.

17. Председатель общественных слушаний:
ГУ аппарата акима с/о им Н. Нурмакова
ГА специалиста Шонкин Серик
Кабдуллаевич
(фамилия, имя и отчество (при наличии), должность, наименование организации представителем которой является, подпись, дата)

[signature] «21» 09 2026 г.

18. Секретарь общественных слушаний:
Мурат Улыфат жолог ИП "Пшенчинова"

(фамилия, имя и отчество (при наличии), должность, наименование организации представителем которой является, подпись, дата)

[signature] «21» 09 2026 г.

1-қосымша. Сауалнама мен жауап хаттың көшірмелері / Приложение 1. Копии письма-запроса и письма-ответа

Приложение 3.1.
к Правилам проведения
общественных слушаний

Форма письма-запроса от инициатора общественных слушаний на проведение общественных слушаний в местные исполнительные органы административно-территориальных единиц (района, города)

исходящий номер 2651103/5002, Дата: 10.08.2026

(регистрационные данные письма, исходящий номер, дата)

Информируем Вас о Проведении оценки воздействия на окружающую среду (в том числе сопровождаемой оценкой трансграничных воздействий)

(наименование в соответствии с пунктом 12 настоящих Правил)

Будет осуществляться на следующей территории: Карагандинская область, Каркаралинский район, а.о.Нагмет Нурмаков, с.Осибай

(территория воздействия, географические координаты участка)

Предоставляем перечень административно-территориальных единиц, на территории которых может быть оказано воздействие, и на территории которых будут проведены общественные слушания:
Присоединиться к конференции Zoom https://us06web.zoom.us/j/81778280087?pwd=CQ6qabRcnYI2bN3uTagMJ3F3ekG.1&omn=81067551882 Идентификатор конференции: 817 782 8087 Код доступа: 12345
Предмет общественных слушаний: проект Отчета о возможных воздействиях в составе Плана ликвидации твердых полезных ископаемых по лицензии №4133-EL от 21.02.2026 г.

(тема, название общественных слушаний, предмет общественных слушаний в обязательном случае должен содержать точное наименование, место осуществления, срок намечаемой деятельности и наименование инициатора намечаемой деятельности)

Просим согласовать нижеуказанные условия проведения общественных слушаний: Карагандинская область, Каркаралинский район, а.о.Нагмет Нурмаков, с.Осибай, здание акимата, 17.09.2026 14:30

(место, дата и время начала проведения общественных слушаний)

Место проведения общественных слушаний в населенном (-ых) пункте (-ах) обосновано их ближайшим расположением к территории намечаемой деятельности (9 км).

Объявление о проведении общественных слушаний на казахском и русском языках будет распространено следующими способами:
газета «Қарқаралы», Телевизионная программа «SARYARQA»

(наименование газеты, теле- и радиоканала, где будет размещено объявление)

по территории села Осибай

(расположение мест, специально предназначенных для размещения печатных объявлений (доска объявлений)

Просим также подтвердить наличие технической возможности организации видеоконференцсвязи в ходе проведения общественных слушаний.
В соответствии с Экологическим кодексом Республики Казахстан и Правилами проведения общественных слушаний, общественные слушания проводятся под председательством представителя местного исполнительного органа соответствующей административно-территориальной единицы (района, города). Местный исполнительный орган обеспечивает видео- и аудиозапись открытого собрания общественных слушаний. Электронный носитель с видео- и аудиозаписью всего хода открытого собрания общественных слушаний с начала регистрации до закрытия общественных слушаний и подведения итогов слушаний, подлежит приобщению (публикации) к протоколу общественных слушаний.

В соответствии с требованиями законодательства просим обеспечить регистрацию участников общественных слушаний и видео- и аудиозапись общественных слушаний.»
Товарищество с ограниченной ответственностью "Capital Stroy V" (БИН: 191040011321), +7 705 874 3858, kocapitalstroy@mail.ru

Составитель отчета о возможных воздействиях : ИП «Пономарева»

(фамилия, имя и отчество (при наличии), должность, наименование организации представителя которой является, подпись, контактные данные инициатора общественных слушаний)

Приложение 3.
к Правилам проведения
общественных слушаний

Форма письма-ответа инициатору общественных слушаний от местных исполнительных органов административно-территориальных единиц (района, города) на проведение общественных слушаний

исходящий номер 26511035002, Дата 12.08.2026

(регистрационные данные письма, исходящий номер, дата)

«В ответ на Ваше письмо (исх. №26511035002, от 10.08.2026 (дата)) о согласовании предлагаемых Вами условий проведения общественных слушаний, сообщаем следующее:

«Согласовываем проведение общественных слушаний по предмету проект Отчета о возможных воздействиях в составе Плана развития твердых полезных ископаемых по лицензии №4133-EL от 21.02.2026 г., в предлагаемую Вами 17.09.2026 14:30, Карагандинская область, Каркаралинский район, а.о.Нагмет Нурмаков, с.Осибай, здание акимата пату, место, время начала проведения общественных слушаний)»

(с причинами несогласования относятся: место проведения не относится к территории административно-территориальных единиц, на которую может быть оказано воздействие в результате осуществления намечаемой деятельности; дата и время проведения выпадает на выходные или праздничные дни, нерабочее время. "Поддерживаем, предложенные Вами способы распространения объявления о проведении общественных слушаний", или "Предлагаем дополнить (заменить) следующими способами, для более эффективного информирования общественности").

«Подтверждаем наличие технической возможности организации видеоконференции в ходе проведения общественных слушаний»,

«Перечень заинтересованных государственных органов: 1, 2.»

Товарищество с ограниченной ответственностью "Capital Stroy V" (БИН: 191040011321), +7 705 874 3858, toocapitalstroy@mail.ru.

Составитель отчета о возможных воздействиях: ИП «Пшеничникова»

(фамилия, имя и отчество (при наличии), должность, наименование организации представителем которой является, подпись, контактные данные инициатора общественных слушаний).

2-қосымша. Қоғамдық тыңдауларға қатысушыларды тіркеу тізімі / Приложение 2. Регистрационный лист участников общественных слушаний

14.30.

Қоғамдық тыңдауларға қатысушыларды тіркеу тізімі / Регистрационный лист участников общественных слушаний

№ р/с № п/п	Қатысушының аты-жөні / Фамилия, имя, отчество	Қатысушы санаты / Категория участника	Байланыс телефон нөмірі / Контактный номер телефона	Қатысу форматы / Формат участия	Қолы / Подпись
1	Мұрат Ч.	проектировщик	87058743858	очное	Ч. Мұрат
2	Пшенчинова Г.С	жеке кәсіпкер		очное	[illegible]
3	Тусупов. М.Ч.	[illegible]	870248[illegible]0.	очно.	[illegible]
4	Шихов Д.Э.	гл. геолог ТОО „Capital Strong"	87010552612	очно	[illegible]
5	Бурин Б.Б.	геолог ТОО „Capital Strong V"	87053434397	очное	[illegible]
6	Рамбаев Л.К	геолог ТОО „Capital Strong"	87711924661	очное	[illegible]
7	Анисеева Н.	кіоскахана [illegible]	87751614253	очное.	[illegible]
8	Муздыбаев. О	вет спец а.	87755354074	очное	[illegible]
9	Сосудокова		70193303 82.	очное.	[illegible]
10	Акделдин. М.		7383249466		[illegible]
11	Ашимханов А.				[illegible]
12	Толеуова Д.А				[illegible]
13	Сыгулова А.Б		87755493733		[illegible]
14	Шайхин С.К.	гл. спец-т акимата		очное	

3-қосымша. Газеттің электронды нұсқасы және эфирдегі ақпарат / Приложение 3. Электронная версия газеты и эфирная справка

Аудандық қоғамдық-саяси газет

Қарқаралы

Газет 1930 жылдың 7 қаңтарынан шығады

13 тамыз 2024 жыл Сенбі №32 (12 063)

https://qarqaralygazeti.kz www.facebook.com/qarqaralygazeti/ qarqaraly_gazeti karkaraly_too@mail.ru

Аудан тынысы

Қарағайлыдағы құрылыс жұмыстары бақылауда

Кенттің инфрақұрылымын дамытуға бағытталған бірқатар жоба бойынша жұмыстар шығысталды

Қарқаралы ауданында елді мекендердің инфрақұрылымын жаңғырту, тұрғындарға қолайлы орта қалыптастыру бағытындағы жұмыстар кешенді түрде жүзеге асырылып келеді. Осы ретте Қарағайлы кентінде атқарылып жатқан құрылыс және жаңарту жұмыстары да аудан көлемінің тұрғысы бақылауында.

Жуырда аудан әкімі Саят Құбаденұлы жұмыс сапарымен Қарағайлы кентіне барып, бірқатар мәселені жергілікті жұмыстардың барысын тексерді. Аудан басшысы ауыз су жүйесінің құрылысы, көше желілерінің тартылуы, дренаж шаңмұнұру-сорғыру кешенінің құрылысы және бейнебақылау жүйесінің жұмыстарының жай-күйімен танысып, жауапты мекемелер мен мердігерлерге жөнді тапсырмалар берді.

Ауыз су жүйесі – басты назарда

Қарағайлы кентінде тұрғындарды сапалы ауыз сумен қамтуға бағытталған жоба – елді мекен үшін өзекті мәселенің бірі. Қазіргі таңда жоба аясындағы жұмыстардың жалпы орындалу деңгейі 90 пайызды құрап отыр. Жұмыс сапары барысында №62 көшесіндегі құрылыс жұмыстарының барысы қаралды. Қазіргі уақытта қорғау құрылысына арналған қалақтасты қалыптарын нөктелеу және арматуралау жұмыстары жүргізілуде. Сонымен қатар әрт сөндіргіштерге арналған құдықтардың жобалық платформасы, сондай-ақ желілетін құдықтардың тікбұрышты жобалық платформасы жұмыстырылды. Сумен жабдықтау желісінің фасонды бөлшектері тексеру бойынша жұмыстары жүзеге асырылуда. Жоба бойынша жалпы 547 адам қарастырылған. Бүгінгі таңда олардың барлығы дайын. Әдетте бетке, диаметрі 160 миллиметрлік құбырдың 24,9 шаңмұнұры, 110 миллиметрлік құбырдың 28,7 шаңмұнұры, 63 миллиметрлік құбырдың 520 метрі және 32 миллиметрлік құбырдың 12,6 шаңмұнұры тексеріліп, ағалған жерлер анықталды. Ағалған жерлер ауыз су жүйесін іске қосу бағытындағы жұмыстарды неғұрлым тез аяқтауға мүмкіндік береді.

Спорт нысанының құрылысы жалғасуда

Кент тұрғындары үшін ерекшелігі мәнісі бар тағы бір нысан – дене шынықтыру-сауықтыру кешені. Қазіргі уақытта нысанның іші бөлігінде санитарлық құрылғылар орнатылып, іші қорғ және су жүйелері тартылған. Сонымен қатар кешеннің сыртқы көрінісі және жылу жүйелерінде арналған траншеялар қазылып, құбырларды орнатуға дайындық жұмыстары жүргізілуде.

Дене шынықтыру-сауықтыру кешенінің пайдалануға берілуі кент тұрғындарының спортпен тұрақты айналысуына, бұқаралық спортты дамытуға және жастардың бос уақытын тиімді ұйымдастыруға мүмкіндік береді.

Бөкейхан көшесіндегі жол жөндеу

Жұмыс сапары барысында Бөкейхан көшесіндегі жол жөндеу жұмыстарының барысы да назардан тыс қалған жоқ. Қазіргі уақытта жол жиектерінің бордюрлер төсеу жұмыстары жүргізілуде.

Алдағы уақытта аталған екше жобаның жалпы ұзындығы 2,1 шаңмұнұр болатын жол жөнделмек. Бұл жұмыстар кент ішіндегі жол қозғалысының қауіпсіздігін арттырып, тұрғындардың қолайлылығы қолайлы жағдай жасауға бағытталған.

Сапа мен мерзім – басты талап

Жұмыс сапары барысында аудан әкімі жобалардың жүзеге асырылып жатқан мерзімдер ұйымдардың жіберілмеген кемшіліктерінің салдарынан кешіктіріліп жатқанын қадағалап отырды. Дегенмен нысанды белгіленген мерзімде аяқтап, сапа талаптарын толық қамтамасыз ету маңызды.

Көріз жүйесі де жаңаруда

Қарағайлы кентіндегі инженерлік инфрақұрылымды жаңарту жұмыстары көріз жүйесін дамыту бағытында да жалғасуда.

Қазіргі уақытта Қ.Аманжолов, Б.Мұқышұлы, В.Тілеубаев, Н.Өбідіров, Ә.Машанов және А.Байтұрсынов көшелерінде көріз желілерін орнату бойынша құрылыс-монтаж жұмыстары толық аяқталған.

Сонымен бірге диаметрі 180 миллиметр болатын құбырлар арылы ұзындығы 3,2 шаңмұнұры жүргізілген жаңа тау нүктесіне дейін жеті тарту жұмыстары жүргізілуде. Бүгінгі таңда оның 1,5 шаңмұнұры қашылып, тексеріп құбырлар тасталды. Бұл жұмыстар кентіндегі инженерлік инфрақұрылымын жүйелеуге, сенімділігін арттыруға және тұрғындарға ыңғайлылық жағдайларын жасауға мүмкіндік береді.

Мерует БАЙКЕЕВА

Өнер өрісі

«Алтын домбыра» – дәстүр сабақтастығы

Қазақтың ұлттық өнері – ұлт рухының алтын арқауы. Ғасырлар қойнауынан жеткен дәстүрлі ән мен күй қазақтың тарихын, болмысын, арман-мұратын, қуанышы мен қайғысын ұрпақтан ұрпаққа жеткізіп келе жатқан бағалы дәстүрлі өнер мұра. Сол асыл мұраны ардақтап, кейінгі ұрпаққа аманаттау мақсатында ұйымдастырылып келе жатқан дәстүрлі өнер бойынша сынақтарының орны ерекше.

Абай ауылы орнай Тегісалада ауылдық округінде VIII аудандық «Алтын домбыра» дәстүрлі өнер бойынша жиналы деңгейде ұйымдастырылып өтті.

Ауданның әр ауылынан жиналған өнерпаздардың бәсіне қосылған тапқырлығы шеше ұлттық өнерді ұлықтап бар. Жыл сайын дәстүрлі түрде ұйымдастырылатын өнер додасында бес жүлдені иеленген ауылдық округтегі жұлты/байқауды ең үлкі мекемесінде өткіру құрметке ие болады. Осылайша, қасиетті домбырамен үні бір ауылдан кейінгі ауылға жалғасып, ұлттық өнердің, мерей әр елді мекенде асқақтай түсуі. Бұл – өнер додасының тағы мәнісі, ол ізінде ізі дәстүрде де сабақтастығын көрсететін жақсы үрдіс.

Биылғы байқауға ауданның әр түрлі ауылдық округтерінен кемінде өнерпаздар қатысып, дәстүрлі өнімін бік сынады. Қатысушылар орындаушылық шеберліктерін көрсетті, қажырлы дәстүрлі ән өнерінің кілтін ерекшеліктерін дәріптеді. Қара домбырының қос ішегінен төгілген нұрлы әуен мен сырлы саз тыңдармаға ерекше әсер сыйлап, ұлттық өнердің өздір-кәсіпті тағы бір көрсете сөнілуде.

Байқаудың басты қаңдығын – жас буынның ұлттық өнерге деген ынтасының артқынын, дәстүрлі өнінің тәбиғатын тереңнен танытуында. Бөгінгі дәстүрлі ән – жай ғана музыкалық қынырма емес. Оның әрбір мақамы мен нұсқада жалқытқы өмір сыны, тарихи тағдыры, дүниетанымы мен рухани болмысы жатыр. Сондықтан оны орындау – үлкен жауапкершілік әрі өнерге деген қарқындысы талап етеді.

Сайыс екі жас ерекшелігі бойынша ұйымдастырылды. 18 жасқа дейінгі қатысушылар арасында Тоғызқұлан Ислам Ә.Сабырхан, Аружан мен Альмагүл Жанқұлтаев 8 орынды елара бөлісті.

Жас өнерпаздардың ерекшелігі бұл бәсеке сапарын орындаушылық шеберлігін шыңдап, сазына мәдениетін қалыптастыруға да ықпал етті. Бір қатысушы үшін байқау – жүлде үшін ғана емес, ол өнерін кемшілік алдында көрсетуге, тәжірибе жинақтауға, қатарлас тарымен өнер арнасы пікір алмасуға мүмкіндік беретін үлкен мектеп.

18 жастан жоғары қатысушылар арасында да тартысты өнер додасы өрбіді. Нәтижесінде Ділдәбек Аружан I орынды иеленіп, Омаров Расул Ә орынға, Тоқанов Ислам Ә орынға ие болды.

Өнер додасында жүлдегерлермен қатар, көрермен ынтасына бөленген өнерпаздар да назардан тыс қалған жоқ. Жиналғаны, ерекше қошеметке ие болған Нұрлыбек және Нұрлыс есімді өнерпаздар «Керемет» номинациясымен марапатталып, арнайы сыйлықтарға ие болды. Бұл – өнерпаз үшін көрерменнің ынтасынан артық марапаттың бірі екені сөзсіз.

Ұлттық өнердің дүниетанымдық жалғасы ән атқаруын ғана емес, дәстүрлі мәдениет шеберлерін көрсетеді. Бүгін сахнада ұшқан жас домбырасын – әртпен ел алдында өнер көрсетіп кеткін емес, ұлттық мәдениетті жаңғырту болуы мүмкін. Сондықтан жас талаптарды қолдап, олардың өнерге деген ынтасын арттыру – барлығымыздың ортақ міндетімізі.

Д.Бай

Аудандық қоғамдық-саяси газет

Қарқаралы

Индекс	Сыныптар	Жылдық бағасы
65424	Жеке жазылушылар үшін	3401.20 тг
65424	Мекемелерге үшін	2861.20 тг
15424	Бюджеттік мекемелер үшін	4215.20 тг

БАСПАСӨЗ – 2025

ҚҰРМЕТТІ ОҚЫРМАН!

Қарқаралы аудандық «Қарқаралы» газетіне екінші жарты жылдыққа жазылу науқаны жалғасуда. Газетке жазылуды «Қазпошта» АҚ пошта бөлімшелерінде, сондай-ақ 87755483523 whatsapp бойынша рәсімдеуге болады

Анықтама телефоны: 8-775-548-3523

Тағзым

Асұлан мен Гүлмираны сағынышпен еске аламыз...

Бір жыл өтті...

Алайда уақыттың ай жүректегі сағынышты жеңе алмайды екен. Күндер өтіп, айлар жылжыған сайын жан жарасы жазылар деп ойлайсың. Бірақ кейбір сағыныштың емі болмайды екен.

Кейде бәрі түс сияқты болғандай сезіледі. Көз алдымызға жарқын жүздері келеді. Құлағымызға жылы дауыстары естілгендей болады. Есік ашылып, «келдік» деп кіріп келетіндей көрінеді. Жүрек әлі де соған сенгісі келеді...

Өмірдің заңы қатал. Адам бұл дүниеге қонақ болып келеді. Бірақ артында қалдырған адамгершілігі, адал еңбегі мен жарқын бейнесі мәңгі жасайды. Асұлан мен Гүлмира да сондай асыл жандардың қатарынан еді. Олар бұл өмірден ерте кеткенімен, артында өшпейтін із, сағынышқа толы естелік және мәңгілік құрмет қалдырды.

Серікнов Асұлан Дәуленұлы 1987 жылдың 10 шілдесінде Қарағанды облысы, Қарқаралы ауданының Аппаз ауылында дүниеге келді. Балалық шағы туған жердің кең даласында өтіп, қарапайым еңбек пен адамдықтың қасиетін бойына сіңіріп өсті. Мектепті тәмамдаған соң Б.Бейсенов атындағы Қарағанды академиясына түсіп, өмірін ел тыныштығын қорғауға арнады.

Қызмет жолын қарапайым лейтенант ретінде бастап, қажырлы еңбегі мен жауапкершілігінің арқасында майор шеніне дейін көтерілді. Қай жерде қызмет етсе де халықтың алғысына бөленді. Қаңтар қысылтаң боранында жолда қалған жолаушыларды құтқарып, ерлігі үшін Қазақстан Республикасы Ішкі істер министрлігінің «Қоғам заман қаһарманы» төсбелгісімен марапатталуы – оның адам өмірін бәрінен биік қойған азамат екенін дәлелдейді.

Асұланның болмысы – адалдықтың, қарапайымдылықтың және жауапкершіліктің үлгісі еді. Ол әрдайым туған жеріне, еліне, отбасына адал қызмет етті. Қызметтегі әріптестері оны әділдігі үшін құрметтесе, туған-туыстары кең пейілі мен қамқорлығы үшін қадірледі.

Сламбекова Гүлмира Құралбекқызы 1988 жылдың 4 тамызында Қарқаралы өңіріндегі Жарлы ауылында дүниеге келді. Қаржыгер мамандығын меңгеріп, Хоум Банк, Халық Банкі, Қазпошта, музей және халыққа қызмет көрсету салаларында абыроймен еңбек етті. Қай ортада жүрсе де мейірімімен, қарапайым мінезімен, кішіпейілділігімен айналасына жылулық сыйлай білді.

Гүлмираның жүрегі ерекше мейірімге толы еді. Ол адамдардың қуанышына бірге қуанып, қайғысына ортақтасатын. Жылы сөзімен жұбатып, шынайы шуағымен көңілге жылу сыйлайтын, жүректерден орын тапқан аяулы жан болды. Отбасының берекесі, қызы Арманайдың аяулы анасы, ата-анасының мақтанышы, бауырларының сүйеніші еді.

Асұлан мен Гүлмира – бір-біріне жарасқан, өмірдің қуанышы мен қиындығын бірге көтере білген ерекше жұп болды. Олардың арасындағы сыйластық, бір-біріне деген құрмет пен махаббат айналасындағы адамдарға әрдайым үлгі болатын.

Біреудің қуанышы – өзінікіндей қуанышы, біреудің арманы – өзінікіндей арманы еді. Бүгін сол бақытты күндер естелікке айналды... Бауыр үшін бауырдың орны әрдайым бөлек екен. Сағынғанда құшағыңа баса алмайсың.

Сөйлескің келгенде үнін ести алмайсың. «Неге бұлай болды?» деген сұрақ жүректі әлі күнге дейін мазалайды. Бірақ тағдырдың жазуына қарсы тұру адамның қолынан келмейді. Біздің жұбанышымыз – олардың артында қалған жақсы аты, өнегелі өмірі және жарқын бейнесі ғана.

Асұлан... Сен үйдің тірегі едің. Қай кезде де жанашыр болып, айналаңа қорған бола білдің. Сенің жақсылығың, сабырлы мінезің, айтқан ақылыңды ешқашан ұмытпаймыз. Гүлмира... Сен үйдің шуағы едің. Жылы жүзіңмен, мейіріміңмен, нәзік болмысыңмен барлығымыздың жүрегімізден орын алдың. Сенің күлкің, жан жылуың, адамдарға деген ықыласың мәңгі есімізде қалады. Кейбір адамдардың қадірін олардың жоқтығы тереңірек сездіреді екен.

Сендердің өмірден өткендерің – тек отбасы үшін ғана емес, барша туған-туыс, дос-жаран, әріптестер үшін орны толмас қайғы болды. Өйткені сендер тек жақсы жандар ғана емес, ең алдымен жақсы адам едіңдер.

Бір жыл өтсе де, жүректегі сағыныш сол қалпы. Әр естелік жүректі елжіретеді. Әр барған жер, әр сурет, әр айтылған сөз сендерді еске түсіреді. Бірақ біз сендерді жоқ деп емес, жүрегімізде мәңгі өмір сүріп жатқан жандар ретінде қабылдаймыз.

Адамның ғұмыры өлшеулі болғанымен, оның жақсы істері мәңгілік. Асұлан мен Гүлмираның адал еңбегі, адамгершілігі, қарапайым болмысы, елге және жақындарына жасаған жақсылығы ешқашан ұмытылмайды. Олар бізге адалдықтың, мейірімнің, отбасына деген сүйіспеншіліктің жарқын үлгісін қалдырды. Жаратқан Иеміз екеуінің де барша күнәларын кешіріп, рақымына бөлесін. Жатқан жерлері жайлы, топырақтары торқа, иманддары жолдас болсын. Жандары жәннаттың төрінен орын алып, мәңгілік мекендері нұрға толы болғай. Асұлан мен Гүлмираның жарқын бейнесі біздің жүрегімізде мәңгі сақталады.

Сағынышпен еске аламыз...

Құрметті ағайын-туыс, бауырлар, құда-жекжат, дос-жарандар, көршілер және көзін көрген барша жамағат!

Сіздерді балаларымыз Дәуленұлы Асұлан мен Дәулен келіні Гүлмира Құралбекқызының рухына бағышталып берілетін жылдық асына шақырамыз.

Күні: 30 тамыз 2026 жыл. Уақыты: сағат 13:00.

Мекенжайы: Қарағанды қаласы, Көгілдір тоғандар шағын ауданы, 18А, «Замано» мейрамханасы.

Ата-аналары, бауырлары

Мәңгілік сағыныш

Бір жыл өтті,
Бүгін есті кім жинай?
Жақсыларды бұл жалғанда кім қиған?
О, Құдай-ау,
Қандай күй екен,
Асылдарым, Асұлан мен Гүлмирам.
Бір жыл өтті,
Жандар күйі қиынбатты,
Көңілсіз боп, іздеумен күн батты.
Еске алып есіл күйді – жылаймыз,
Жоқтықтары жүректерге шын батты.
Үйтілмеш,
Ұшты гой қос құсымыз,
Сағынумен сарғайды ішіміз.
Біз сенбейміз!
Оятыңдар!
Деп бүгін
Көргеніміз – шын, ауыр түсіміз...
Бірі майор,
Бірі сондай қаржыгер,
Жиі ойлап,
Қайғырумен жан жүдер...
...Суретіңді,
Таныстардан – сенімен,
«Қос ғашықтар көңіліңде қалды» –
– дер
Дарқандықтың ізгі бауыр, дос келді,
Қимайды да, ұмытпайды енді енді.
Асұланым!
Арқақтым-ау, әне тұр!
Берген,
Заман қаһарманы – төс белгі.
Гүлмирам қыз!
Гүлдей нәзік гүл едің,
Ортамызда ойнап-күліп жүр едің...
...Бауырмал да, сезіп бере –
жарасқан,
Бәрі білер, бұл алтын жұп кім еді.
Берер емес айырбасқа алтынға,
Екі ұяға, елден ерек, нар тұлға.
...Өзектерді өртейтін бір ақиқ,
Асыл ұрпақ қалмады гой артында.
Тастар менен тау үгіліп, құлаған,
Қалу бар да, қайта келмес сірә
адам.
Сөнбей, көнбей, бардай өзім – еті
да.
Қыз өргенде, жаңындары жылаған.
О, жалған-ай, жүректерді кесіп пе
ең?
Естіген шақты бұдан ес тілмен...
...Барлығы да, мені, жаңа
болғандай,
Біз сенбедік!
Бегім, кірер есіктен...
Бегім, олар жұмысына барды ма?
Тірлік бітпей, тағы ұзақ қалды ма?
Алып тұрар Анашым да, Әкем де,
Ақ машина тоқтаса үй алдына.
Бегім, олар
Бір екеуінде келеді.
Есі алаңсыз үй ішіне енеді.
Айтпадым ба?
Осы өмірде адаммен
Білетінім, уайт бірге – өледі.
Бегім, олар бірге кетті жұмаққа.
Қайтпек дағы,
Сыйбау керек сынаққа.
Жаратқаннан жеі тілеп, сұраймыз.
Жүрсе екен, қол ұстасып, жұмақта.

Шуға ДӘУЛЕНҚЫЗЫ

ЕСКЕ АЛУ

Асқар тау апа, аяулы әке, асыл жар, аяулы әпке, анасының сүйікті ұлы, адал дос, ағайын-туыстың шынасы **Бейсенаев Талғат Бекмағамбетұлының** мына жалған дүниеден өткеніне 22 тамызда 40 күннің жүзі болады. Бейсенаев Талғат Қарқаралы ауданының Бүркітті ауылында 1964 жылдың 12 мамырында дүниеге келген. 1981 жылы Қарқаралы қаласының қара шаңырағы – №1 қазақ орта мектебін «Алтын медальмен» аяқтап, Алматы қаласындағы ауылшаруашылық институтын инженер-механик мамандығымен аяқтайды. Алғашқы еңбек жолын Нұркен ауылында және ДЭУ-314 мекемелерінде механик, бас механик болып бастайды.

1993–1995 жылдары әскери борышын өтеп, әр салада қызмет етіп, 1998 жылы әскери қызметке аға лейтенант шенінде шақырылады. №6505, тағы басқа және 6800 әскери бөлімшелерінде қызмет етіп, полк командирінің тыл жөніндегі орынбасары лауазымына дейін көтеріліп, осы жерден 2010 жылы подполковник шенінде зейнеткерлікке шығады. Осы уақытқа дейін «Қарағанды облысының жұмылдыру дайындығы, аумақтық және азаматтық басқармасының облыстық азаматтық қорғаныс объектілері» мекемесінде инженер қызметін атқарды.

Амал не, сұм ажал алды-артына қаратпай, 62 жасында арамыздан мәңгілікке əкетіп, көңілге шер, көзге жас ұялатты. Жарқырап жүрген асылым,

Кеттің гой мәңгі бақиға.
90-дағы анаңның
Қалды-ау үлкен қазада.
Қайтпас асылым,
Артыңда қалған ағайын, отбасыңа
Жаратқан ұзақ ғұмыр, бақ сыйласын.
Немерелерің ер жетіп, азамат болып өссін.
Жаныңыз пейіште боп, шапағыңыз нұр.
Сағынышпен еске алар ұрпағың жүр.
Асыл бейнеңіз әрқашан жадымызда сақталады.

Марқұмның 40 күндік асы: **2026 жылғы 21 тамыз күні сағат 14:00-де Қарқаралы қаласында, «Сары-Арқа» кафесінде;**

2026 жылғы 28 тамыз күні сағат 14:00-де Астана қаласы, «Шаңырақ» мейрамханасында (Айнакөл көшесі, 59).

Азамат АЛПЫСОВ ТӨЛЕУБЕК БЕЙСЕМБЕКОВИЧ 12.02.2026 жылы қайтыс болғандықтан, мұрагерлік іс ашылды. Барлық мүдделі адамдарға (КТ «Қарқаралы» ғимаратында орналасқан) мекен-жай бойынша нотариус Ж.М.Рахимоваға хабарласуларыңызды сұралады. Телефон: 8 /72146/ 33016, 8 701 487 99 54.

Азаматша АБИЖАНОВА БОЛГАН 28.05.2026 жылы қайтыс болғандықтан, мұрагерлік іс ашылды. Барлық мүдделі адамдарға (КТ «Қарқаралы» ғимаратында орналасқан) мекен-жай бойынша нотариус Ж.М. Рахимоваға хабарласуларыңызды сұралады. Телефон: 8 /72146/ 33016, 8 701 487 99 54.

Азамат МАРАТОВ ЖАНДОС РЫМХАНҰЛЫ 08.12.2025 жылы қайтыс болғандықтан, мұрагерлік іс ашылды. Барлық мүдделі адамдарға (КТ «Қарқаралы» ғимаратында орналасқан) мекен-жай бойынша нотариус Ж.М. Рахимоваға хабарласуларыңызды сұралады. Телефон: 8 /72146/ 33016, 8 701 487 99 54.

Азамат НАУРЫЗБАЕВ БЕЙСЕНБЕК 29.10.2024 жылы қайтыс болғандықтан, мұрагерлік іс ашылды. Барлық мүдделі адамдарға (КТ «Қарқаралы» ғимаратында орналасқан) мекен-жай бойынша нотариус Ж.М. Рахимоваға хабарласуларыңызды сұралады. Телефон: 8 /72146/ 33016, 8 701 487 99 54.

2026 жылдың қаңтар айының 21 күні қайтыс болған КУРМАНОВ ЖАНДЕРКЕ атына мұрагерлік іс ашылды. Барлық мүдделі адамдар Қарқаралы қаласы Т.Әубәкіров көшесі 21 А ғимарат 3-бөлім мекенжайы бойынша (фотосалон ғимараты) нотариус Камбаев Даулет Амангельдиевичке хабарласуыңызға болады. Тел. 8 702 391 0 333.

Хабарландыру

«Capital Stroy V» ЖШС ҚПҚ барлау жоспарлары бойынша қоғамдық тыңдаулар туралы хабарлайды: №4132-EL лицензиясы бойынша 17.09.2026ж. сағат 12:00-де Бастал ауылында, ауылдық клубта; №4133-EL 17.09.2026ж. сағат 14:30-да Осибай ауылында, әкімдікте; №4376-EL 17.09.2026ж. сағат 16:00-де Өсібай ауылында, әкімдік ғимаратында өтеді. Онлайн қатысу: сәйкестендіргіш 817 782 8008, код 12345. Ескертулер мен ұсыныстар ҰДБ порталында немесе expertiza.upr_krg@mail.ru арқылы қабылданады.

Объявление

ТОО «Capital Stroy V» уведомляет о проведении общ. слушаний по Планам разведки ТПИ по лицензиям: №4132-EL пройдут 17.09.2026г. в 12.00 в с.Бастал, сельский клуб; №4133-EL пройдут 17.09.2026г. в 14.30 в с.Осибай, здание акимата; №4376-EL пройдут 17.09.2026г. в 16.00 в с.Осибай, здание акимата. Онлайн-участие: идентификатор 817 782 8008, код 12345. Замечания и предложения принимаются на портале НБД либо на expertiza.upr_krg@mail.ru.

Хабарландыру

«KazPetroAlliance» ЖШС №4124-EL лицензиясы бойынша ҚПҚ барлау жоспарына қатысты қоғамдық тыңдаулар туралы хабарлайды. Тыңдаулар 18.09.2026ж. сағат 10:00-де Ақтасты ауылы, әкімдікте өтеді. Онлайн қатысу: сәйкестендіргіш 880 8549 6806, код 269567. Ескертулер мен ұсыныстар ҰДБ порталында немесе expertiza.upr_krg@mail.ru арқылы қабылданады.

Объявление

ТОО «KazPetroAlliance» уведомляет о проведении общ. слушаний по Плану разведки ТПИ (лицензия №4124-EL), которые пройдут 18.09.2026г. в 10:00 в с.Актасты, акимат. Онлайн-участие: идентификатор 880 8549 6806; код 269567. Замечания и предложения принимаются на портале НБД либо на expertiza.upr_krg@mail.ru.

Оқиға

Тауда адасқан екі адам аман-есен табылды

Қарқаралы ауданында таулы аймақта адасып қалған екі адамды іздеу жұмыстары жүргізіліп, олар аман-есен табылды. Оқиға Қарағанды облысының таулы өңірлерінің бірінде орын алған.

Белгілі болғандай, ерлі-зайыптылар жидек саңырауқұлақ теру мақсатында «Қамсар» шатқалынан «Ұштау» тауына қарай бет алған. Алайда біраз уақыттан кейін олармен байланыс үзілген.

Жақындарының хабарласуына қарамастан, ерлі-зайыптылардың нақты қай жерде жүргенін анықтау мүмкін болмаған.

Оқиғаны естіген олардың немерелері дереу құтқару қызметіне хабар берген. Осыдан кейін төтенше жағдайлар қызметінің іздестіру тобы жедел түрде іздеу жұмыстарына кірісті.

Құтқарушылар таулы және күрделі жер бедеріне қарамастан, іздестіру жұмыстарын жалғастырып, ерлі-зайыптыларды «Қамсар» шатқалынан шамамен 20 шақырым қашықтықтағы Қаратока қорданы маңынан тапты.

Бақытымызға орай, олардың денсаулығына қауіп төнбеген. Ерлі-зайыптылар медициналық көмекке мұқтаж болмаған. Құтқарушылар оларды қауіпсіз жерге жеткізіп, тиісті көмек көрсетті.

Бұл жағдай табиғат аясына шыққанда қауіпсіздік талаптарын сақтаудың қаншалықты маңызды екенін тағы бір көрсетеді. Әсіресе таулы және орманды аймақтарда бағыттан жаңылып қалу қаупі жоғары болғандықтан, сапар алдында ауа райын ескеріп, баратын бағытты жақындарына хабарлап, байланыс құралдарын өзімен бірге алып жүру қажет.

Сондай-ақ саңырауқұлақ, жидек немесе шөп теруге барған жағдайда елді мекеннен тым алысқа ұзап кетпеуге, таныс емес бағыттарға жалғыз бармауға және ұялы телефонның қуатын алдын ала толықтап алуға кеңес беріледі.

Құтқарушылардың жедел әрі кәсіби әрекетінің арқасында тауда адасып қалған ерлі-зайыптылар ділі аман үйлеріне оралды. Бұл оқиға төтенше жағдай кезінде мамандарға дер кезінде хабарласудың маңызын да аңғартады.

Өз тілшімізден

Біздің электрондық поштамыз:
Karkaraly_TOO@mail.ru

Біздің байланыс телефонымыз:
8-775-548-3523

«ҚАЗАҚСТАН» РЕСПУБЛИКАЛЫҚ ТЕЛЕРАДИОКОРПОРАЦИЯСЫ»
АКЦИОНЕРЛІК ҚОҒАМЫНЫҢ ҚАРАҒАНДЫ ОБЛЫСТЫҚ ФИЛИАЛЫ
КАРАГАНДИНСКИЙ ОБЛАСТНОЙ ФИЛИАЛ АКЦИОНЕРНОГО ОБЩЕСТВА
«РЕСПУБЛИКАНСКАЯ ТЕЛЕРАДИОКОРПОРАЦИЯ «КАЗАХСТАН»

SARYARQA

14.08.2026 № 2-45/481

ЭФИРНАЯ СПРАВКА

Настоящей справкой подтверждается, что 17 августа 2026 г. в эфире телеканала «SARYARQA» будет размещено объявление о проведении общественных слушаний следующего содержания:

«Capital Stroy V» ЖШС Қарағанды облысы, Қарқаралы ауданында, Нұрмақов атындағы а.о. Қатты пайдалы қазбаларды барлау жоспарының құрамындағы ықтимал әсерлер туралы есеп жобалары бойынша қоғамдық тыңдаулар өткізілетіні туралы хабарлайды:

- *21.02.2026 жылғы №4132-EL лицензиясы бойынша тыңдаулар **17.09.2026 жылғы сағат 12:00-де** Бастау ауылы, ауылдық клуб ғимаратында өтеді*
- *21.02.2026 жылғы №4133-EL лицензиясы бойынша тыңдаулар **17.09.2026 жылғы сағат 14:30-да** Осібай ауылы, әкімдік ғимаратында өтеді*
- *12.05.2026 жылғы №4376-EL лицензиясы бойынша тыңдаулар **17.09.2026 жылғы сағат 16:00-де** Осібай ауылы, әкімдік ғимаратында өтеді*

Онлайн форматта қатысу үшін: сәйкестендіргіш 817 782 8008, кіру коды: 12345 немесе Ұлттық деректер банкінің https://ndbecology.gov.kz/ порталында көрсетілген сілтеме арқылы өтуге болады
Бастамашысы: «Capital Stroy V» ЖШС; БСН 191040011321; Алматы қаласы, Бостандық ауданы, Ы.Қалдыбаев көшесі, 23-үй
Әзірлеуші: «Пшенчинова» ЖК; Астана қаласы, Қосшығұлұлы көшесі, 19; 87058743858
Жергілікті атқарушы орган: «Қарағанды облысының табиғи ресурстар және табиғат пайдалануды реттеу басқармасы» ММ; expertiza.upr_krg@mail.ru. Жоба бойынша құжаттама Ұлттық деректер банкінің https://ndbecology.gov.kz/ порталында және ЖАО-ның сайтында «Тыңдаулар» бөлімінде жарияланған. Барлық ескертулер мен ұсыныстар ҰДБ порталында немесе expertiza.upr_krg@mail.ru ЖАО-ның e-mail арқылы қабылданады.
Қосымша ақпарат алу үшін: 87058743858, ip.pshenchinova@mail.ru

ТОО «Capital Stroy V» уведомляет о проведении общественных слушаний, которые пройдут в Карагандинской области, Каркаралинском районе, Ныгмет Нурмаков с.о. по проектам Отчета о возможных воздействиях в составе Плана разведки твердых полезных ископаемых:

- *по лицензии №4132-EL от 21.02.2026 года слушания состоятся **17.09.2026 года в 12:00** по адресу: село Бастау, сельский клуб*
- *по лицензии №4133-EL от 21.02.2026 года слушания состоятся **17.09.2026 года в 14:30** по адресу: село Осибай, здание акимата*
- *по лицензии №4376-EL от 12.05.2026 года слушания состоятся **17.09.2026 года в 16:00** по адресу: село Осибай, здание акимата*

Для участия в онлайн-формате: идентификатор 817 782 8008; код доступа 12345 либо перейти по ссылке указанной на портале Национального банка данных https://ndbecology.gov.kz/
Инициатор: ТОО «Capital Stroy V»; БИН 191040011321; г.Алматы, Бостандыкский район, улица Ы.Қалдыбаев, 23
Разработчик: ИП «Пшенчинова»; г.Астана, улица Қосшығұлұлы, 19; 87058743858
Местный исполнительный орган: ГУ «Управление природных ресурсов и регулирования природопользования Карагандинской области»; expertiza.upr_krg@mail.ru. Документация по проекту размещена на портале Национального банка данных https://ndbecology.gov.kz/ и на сайте МИО в разделе «Общественные слушания». Замечания и предложения принимаются портале НБД либо на e-mail МИО expertiza.upr_krg@mail.ru.
За дополнительной информацией: 87058743858, ip.pshenchinova@mail.ru

Заказчик – ИП «Пшенчинова».

Отдел анализа и выпуска эфира **К. Темирбаева**

Тел.8(7212) 41-11-25

ҚАРАҒАНДЫ ОБЛЫСТЫҚ ФИЛИАЛЫ АКЦИОНЕРЛІК ҚОҒАМЫ

4-қосымша. Әкімшілік-аумақтық бірліктердің жергілікті атқарушы органдарының хабарландыру тақталарында / Приложение 4. На досках объявлений местных исполнительных органов административно-территориальных единиц

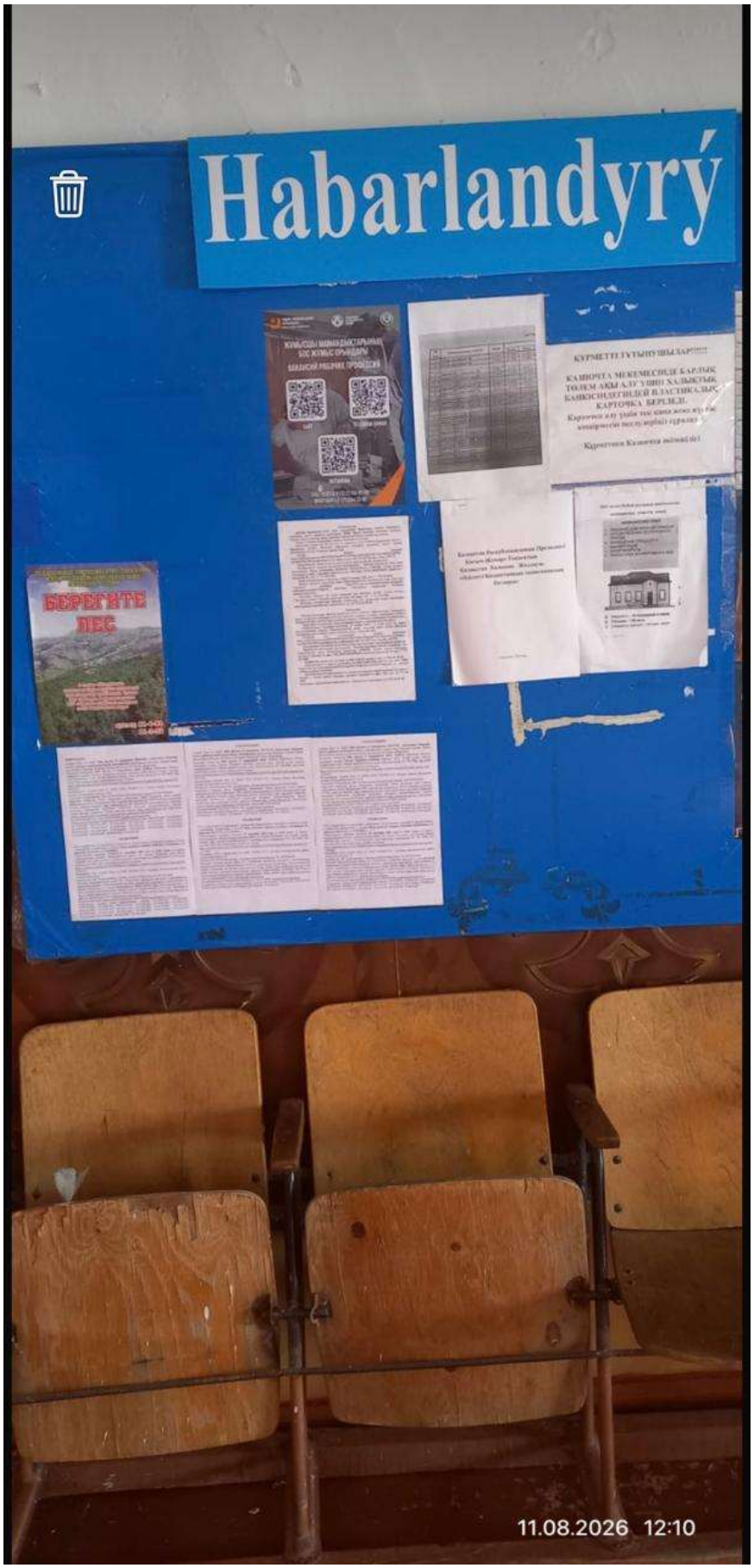

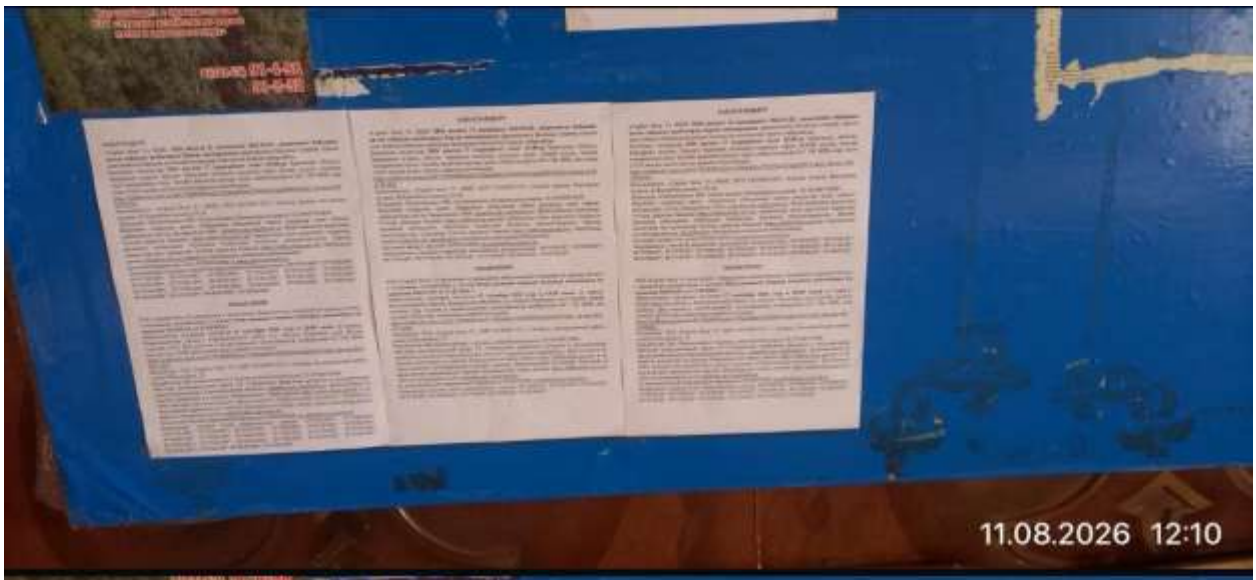
11.08.2026 12:10

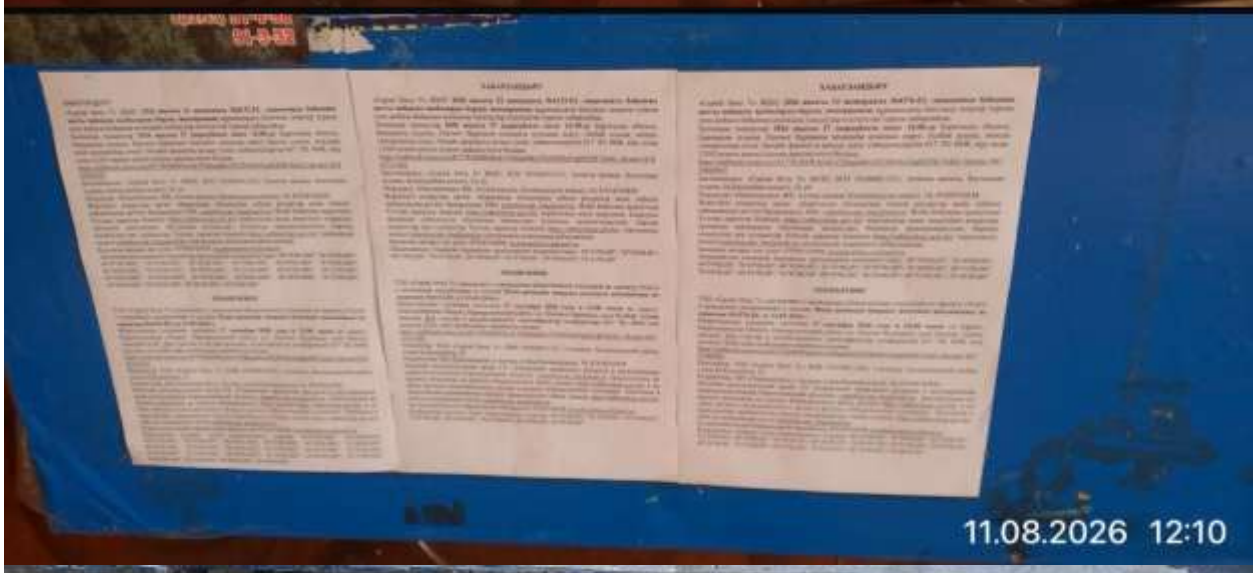
11.08.2026 12:10

14.08.2026 10:30

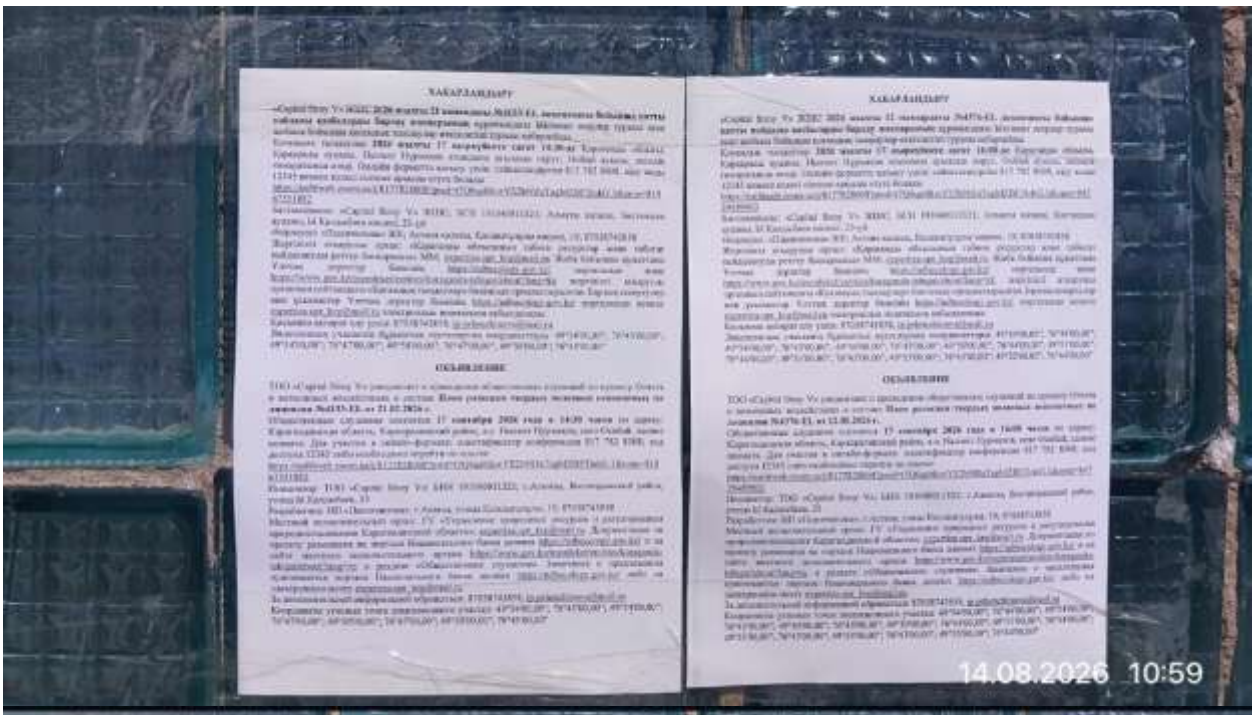
ХАБАРЛАНДЫРУ
ХАБАРЛАНДЫРУ
ОБЪЯВЛЕНИЕ
14.08.2026 10:59

ХАБАРЛАНДЫРУ
ХАБАРЛАНДЫРУ
ОБЪЯВЛЕНИЕ
14.08.2026 10:59

5-қосымша. Баяндама / Приложение 5. Доклад

«Capital Stroy V» ЖШС-нің №4133-EL лицензиясына сәйкес іздестіру-бағалау жұмыстарын жүргізу көзделген. Лицензиялық блоктардың саны – 8, жалпы ауданы – 17,7 км². Учаске Осибай ауылынан 8 км қашықтықта орналасқан.
Учаске мемлекеттік орман қорының жерлерінен және ерекше қорғалатын табиғи аумақтардан тыс орналасқан, сондай-ақ Бетпақдалалық ақбөкен популяциясының көші-қон жолдарына жатпайды. Сонымен қатар, учаске Қазақстан таутекесінің (арқардың) мекен ету орындарына жатады.
Учаске шекаралары шегінде су объектілері жоқ.

Барлау жоспарында түсті және бағалы металдардың ықтимал кен орындарын іздеуге, оқшаулауға және зерделеуге бағытталған геологиялық барлау жұмыстарының кешенін жүргізу жоспарланған.
Барлау жұмыстарының кешенін 2026-2031 жылдар аралығында жүргізу жоспарланған.
Тау-кен жұмыстары
Жобаланатын тау-кен жұмыстары іздеу-барлау арықтарын қазуды қамтиды. Арықтарды қазу экскаваторлық техниканы пайдалана отырып, механикаландырылған тәсілмен жүргізіледі.
Арықтарын қазудың жалпы жобалық көлемі 10 000 м³ құрайды.
Бұрғылау жұмыстары
Жобада тік және көлбеу іздеу-бағалау ұңғымаларын бұрғылау көзделеді.
Бұрғылаудың жалпы жобалық көлемі 4 000 қума метрді құрайды.
Гидрогеологиялық және инженерлік-геологиялық зерттеулердің жалпы жобалық көлемі 300 қума метрді құрайды.
Бұрғылау жұмыстарын ұйымдастыру
Бұрғылау алаңдарын орналастыру топырақ жамылғысы мен қоршаған ортаға келетін бұзушылықтарды барынша азайтуды ескере отырып жүзеге асырылады.
Жұмыстар аяқталғаннан кейін бұрғылау алаңдары қауіпсіз жағдайға келтіріледі, ал ұңғымалар белгіленген тәртіппен консервациялауға немесе жоюға жатады.

Жоспарда көзделген жұмыстарға тартылған персонал барлық қажетті тұрмыстық және өндірістік инфрақұрылымы бар уақытша далалық лагерьде тұратын болады.

Атмосфераға шығарындылар көздерінен шығатын зиянды заттардың жалпы шығарындылары шамамен 4,83 тонна/жыл құрайды.
Ауызсу үшін су стандартты бөтелкелерде немесе тіркеме-цистернасында жеткізілетін болады. Шаруашылық-техникалық сумен жабдықтау сырттан әкелінетін сумен қамтамасыз етіледі. Бұл жағдайда су тұрмыстық мақсаттарға, аумақты суаруға (шаңды басуға), және бұрғылау ерітіндісін дайындауға пайдаланылады.
Қалыптасатын қалдықтардың жалпы көлемі шамамен 3,13 тонна/жыл құрайды.
Жұмыстар жүргізу кезеңінде қалыптасатын қалдықтар шарт негізінде қоршаған ортаны қорғау саласындағы рұқсат құжаттары бар мамандандырылған бөгде ұйымдарға беріледі.

Жобада қабылданған негізгі іс-шаралар болып табылады:
- шаңды басу бойынша іс-шараларды жүргізу;
- машиналар мен механизмдердің, техниканың жарамды күйін қамтамасыз ету;
- жанар-жағармай материалдарының төгілуіне жол бермеу;
- персоналдың біліктілігін қамтамасыз ету.

Осы шараларды сақтау атмосферадағы ластаушы заттардың нормативтік шоғырлануынан асып кетуі мүмкін жағдайларды болдырмауға мүмкіндік береді.

Су ресурстарын қорғау жөніндегі іс-шаралар

- су объектілеріндегі ластаушы заттардың мөлшерінің артуына әкелетін ластанған (тұрмыстық) суларды ағызуға тыйым салынады;
- жұмыстарды орындау кезінде алынатын кез келген материалдар мен заттарды жер бедерінің төмен жерлеріне төгуге және ағызуға тыйым салынады;
- алаңды үнемі таза және қоқыс пен қалдықтардан бос ұстау; аумақты санитариялық-таза күйде ұстау; іргелес аумақты қоқыстан және басқа да ластанулардан тұрақты түрде тазалау және өндірістік және тұрмыстық қалдықтарды ұйымдасқан түрде жинақтауды әрі уақтылы шығаруды қамтамасыз ету;
- кейіннен түзілген шаруашылық-тұрмыстық ағын суларды мамандандырылған ұйыммен шарт негізінде ассенизаторлық машиналармен әкету арқылы биодәретханаларды орнату;
- Қазақстан Республикасының табиғатты қорғау талаптарын, заңнамалық және нормативтік актілерін, компанияның ішкі құжаттары мен стандарттарын сақтау.

Қоршаған ортаны қорғау мақсатында топырақтың, су объектілерінің ластануын болдырмайтын іс-шараларды міндетті түрде орындау көзделеді.
Осы шараларға мыналар жатады:
- геологиялық бөлініс аумағының шекараларын міндетті түрде сақтау;
- жанар-жағармай материалдарының төгілуіне жол бермеу;
- жанар-жағармай материалдарын осы мақсаттар үшін арнайы бөлінген және жабдықталған орындарға төгу;
- жергілікті табиғатты қорғау органдарының талаптарын сақтау.

Қалдықтардың қоршаған орта компоненттеріне ықтимал әсерін барынша азайту мақсатында мынадай іс-шараларды жүзеге асыру қажет:
- қалдықтардың әртүрлі түрлерін бөлек жинау;
- қалдықтарды уақытша сақтау үшін жабдықталған алаңдарда орнатылған арнайы сыйымдылықтарды, контейнерлерді пайдалану;
- контейнерлерді, контейнерлерге арналған алаңдарды және іргелес аумақты таза ұстау, контейнерлік алаңдарды санитариялық нормалар мен қағидаларға сәйкес жабдықтау;
- қалдықтар жиналуына қарай олардың барлығын шарт бойынша мамандандырылған ұйымның күшімен шығару;
- аумақты қалдықтардың барлық түрлерінен тазарту, сондай-ақ олар орналасқан контейнерлерді кәдеге жарату үшін шығару.

Жобада жануарлар дүниесіне әсерді төмендету бойынша қосымша іс-шаралар көзделеді:
- жануарлардың тұрақты мекендейтін жерлері анықталған жағдайда, мұндай жерлерде жұмыстар жүргізуге жол бермеу;
- жануарлардың көбеюі және төлдеу кезеңінде шулы жұмыстарды жүргізуді шектеу;
- техника мен жабдықтарды пайдалану кезінде шу әсерінің ең төмен қажетті деңгейін сақтау;
- жабайы жануарларды қудалауға, аулауға, жақын қашықтықтан суретке түсіруге, сондай-ақ оларды мазалаудың өзге де түрлеріне тыйым салу;
- техниканың қозғалысын тек қолданыстағы және жобаланған жолдар арқылы ұйымдастыру;
- азықтық өсімдіктердің жойылуына және жайылым учаскелерінің деградациясына жол бермеу;
- персоналға жануарлардың сирек кездесетін түрлерінің мәртебесі және табиғатты қорғау заңнамасын бұзғаны үшін жауапкершілік шаралары туралы ақпарат беру;
- жұмыстар жүргізілетін учаскеге тікелей жақын жерде жануарлардың болғаны анықталған жағдайда өндірістік белсенділікті уақытша төмендету және олардың әсер ету аймағынан кедергісіз кетуін қамтамасыз ету жөнінде шаралар қабылдау.

Көзделген табиғатты қорғау іс-шараларын іске асыруды және Қазақстан Республикасының заңнамасы талаптарын сақтауды ескере отырып, жануарлар дүниесіне және оның мекендеу жағдайларына елеулі теріс әсер ету болжанбайды.

ТОО «Capital Stroy V» по лицензии №4133-EL предусматривается проведение поисково-оценочных работ. Количество лицензионных блоков - 8, площадью – 17,7 км². Участок расположен в 8 км от с. Осибай.
Участок находится за пределами земель государственного лесного фонда и особо охраняемых природных территорий и не относится к путям миграции Бетпакдалинской популяции сайги, но относится к местам обитания Казахстанского горного барана (архар).
В пределах границ участка водных объектов не имеется.

Планом разведки планируется проведение комплекса геологоразведочных работ, ориентированных на поиск, локализацию и изучение возможных месторождений цветных и драгоценных металлов.
Комплекс геологоразведочных работ запланирован в период 2026-2031 гг.
Горные работы
Проектируемые горные работы включают проходку поисково-разведочных канав. Проходка канав предусматривается механизированным способом с использованием экскаваторной техники.
Общий проектируемый объем канав составляет 10 000 м3.
Буровые работы
Проектом предусматривается бурение вертикальных и наклонных скважин.
Общий проектируемый объем бурения составляет 4 000 погонных метров.
Общий проектируемый объем гидрогеологических и инженерно-геологических исследований составляет 300 погонных метров.
Организация буровых работ
Размещение буровых площадок осуществляется с учетом минимизации нарушений почвенного покрова и окружающей среды.
По завершении работ буровые площадки приводятся в безопасное состояние, скважины подлежат консервации или ликвидации в установленном порядке.

Персонал, занятый на работах, предусмотренных планом разведки будут проживать во временном полевом лагере, имеющем всю необходимую бытовую и производственную инфраструктуру.

Валовый выброс вредных веществ в атмосферу от источников ориентировочно составит 4,83 тонн/год.
Для питья вода будет завозиться в стандартных бутылях или в прицепе-цистерне. Питьевая вода будет доставляться из ближайшего населенного пункта. Хозяйственно-техническое водоснабжение предусматривается привозное. В этом случае вода будет использоваться на бытовые цели, полив территории (обеспыливание), для приготовления бурового раствора.
Общий объем образующихся отходов ориентировочно составит 3,13 тонн/год. Отходы, образующиеся в период работ будут передаваться сторонней специализированной организаций по договору, имеющей разрешительные документы в области охраны окружающей среды.

Основными, принятыми в проекте мероприятиями являются:
- Проведение мероприятия по пылеподавлению;
- Содержание в исправном состоянии машин и механизмов, техники;
- Недопущение разливов ГСМ;
- Квалификация персонала.

Соблюдение этих мер позволит избежать ситуаций, при которых возможно превышение нормативов содержания загрязняющих веществ в атмосфере.

Мероприятия по охране водных ресурсов

- сброс загрязненных вод (бытовых), приводящий к увеличению содержания в водных объектах загрязняющих веществ, запрещен;
- запрещается сваливать и сливать какие-либо материалы и вещества, получаемые при выполнении работ в пониженные места рельефа;
- постоянно содержать площадку в чистоте и свободной от мусора и отходов; содержать территорию в санитарно-чистом состоянии; проводить регулярную уборку прилегающей территории от мусора и других загрязнений и обеспечить организованное складирование и своевременный вывоз производственных и бытовых отходов;
- устройство биотуалетов, с последующим вывозом образованных хозяйственно-бытовых стоков ассенизаторскими машинами на договорной основе со специализированной организацией;
- соблюдение природоохранных требований законодательных и нормативных актов Республики Казахстан, внутренних документов и стандартов компании.

Для охраны окружающей среды предусматривается обязательное выполнение мероприятий, предупреждающих загрязнение почв, водоемов.
К этим мерам относятся:
- обязательное соблюдение границ территории геологического отвода;
- недопущение разлива горюче-смазочных материалов;
- слив горюче-смазочных материалов в специально отведенные и оборудованные для этих целей места;
- соблюдение требований местных органов охраны природы.

В целях минимизации возможного воздействия отходов на компоненты окружающей среды необходимо осуществлять ряд следующих мероприятий:
- раздельный сбор различных видов отходов;
- для временного хранения отходов использование специальных емкостей - контейнеров, установленных на оборудованных площадках;
- содержать в чистоте контейнеры, площадки для контейнеров, близлежащую территорию, оборудовать контейнерные площадки в соответствии с санитарными нормами и правилами;
- по мере накопления вывоз всех отходов необходимо производить специализированной организацию по договору;
- очистка территории от всех видов отходов, а также вывоз контейнеров с ними для утилизации.

Проектом предусматриваются дополнительные мероприятия по снижению воздействия на животный мир:
- исключение проведения работ в местах выявленного постоянного обитания;
- ограничение производства шумных работ в период размножения и выведения потомства животных;
- соблюдение минимально необходимого уровня шумового воздействия при эксплуатации техники и оборудования;
- запрет преследования, отлова, фотографирования с приближением, а также иных форм беспокойства диких животных;
- организация передвижения техники исключительно по существующим и проектным дорогам;
- недопущение уничтожения кормовой растительности и деградации участков пастбищ;
- информирование персонала о статусе редких видов животных и мерах ответственности за нарушение природоохранного законодательства;

- при выявлении фактов присутствия животных в непосредственной близости от участка проведения работ принимаются меры по временному снижению производственной активности и обеспечению беспрепятственного ухода из зоны воздействия.

С учетом реализации предусмотренных природоохранных мероприятий и соблюдения требований законодательства Республики Казахстан существенного негативного воздействия и условия его обитания не прогнозируется.

CAPITAL STROY V

Қатты пайдалы қазбаларды барлау жоспары

Ықтимал әсерлер туралы есеп жобасы

План разведки твердых полезных ископаемых

проект Отчета о возможных воздействиях

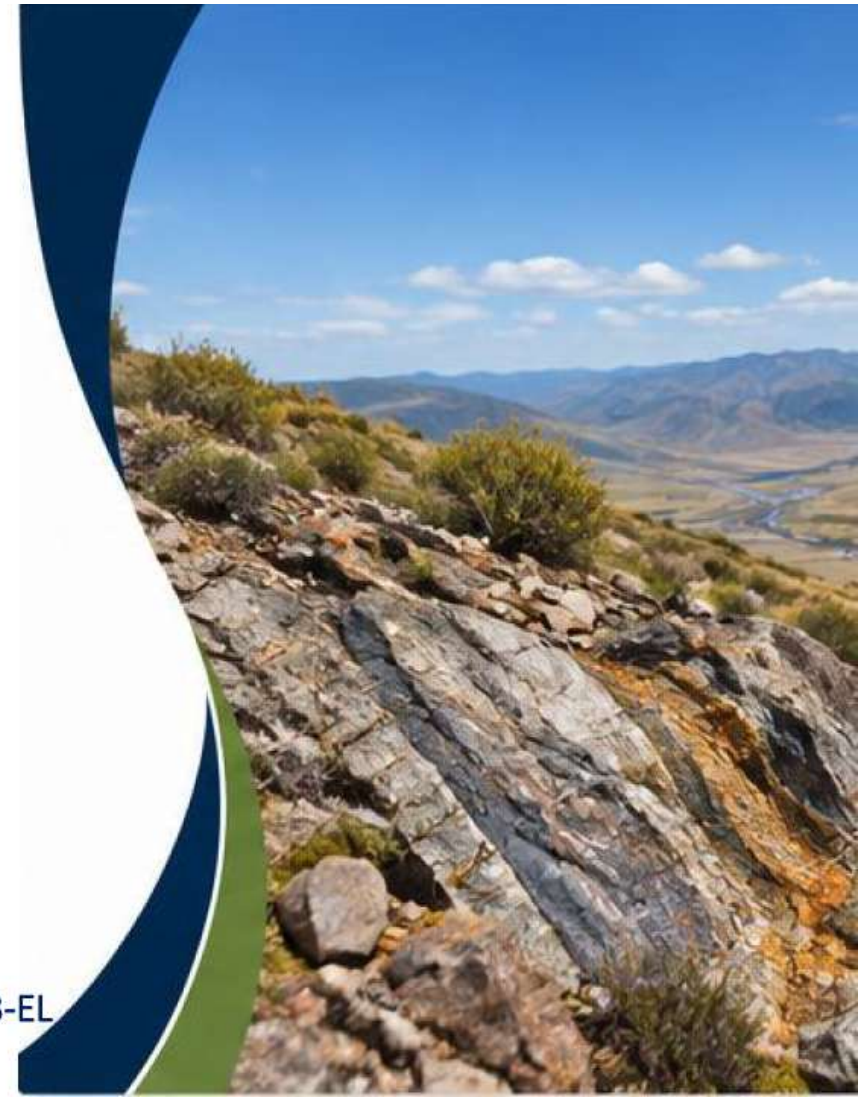

2026 жылғы 21 ақпандағы №4133-EL лицензиясы

Лицензия №4133-EL от 21.02.2026 г.

ҚОҒАМДЫҚ ТЫНДАУЛАР

Бастамашысы: «Capital Stroy V» ЖШС БСН 191040011321; Алматы қ., Бостандық ауд., Ы.Қалдыбаев көшесі, 23

2026 жылғы 17 қыркүйекте • сағат 14:30

Қарқаралы ауданы, Нығмет Нұрмақов атындағы ауылдық округ, Осібай ауылы

Учаскенің орналасқан жері / Местоположение участка

8 лицензиялық блок
8 лицензионных блоков

учаскесінің ауданы – 17,7 км²
площадь участка – 17,7 км²

Осібай ауылы 8 км қашықтықта орналасқан
Село Осибай находится в 8 км

Жұмыстардың мақсаты / Цель работ

Түсті және бағалы металдардың ықтимал кен орындарын іздеуге, оқшаулауға және зерделеуге бағытталған геологиялық барлау жұмыстарының кешенін жүргізу жоспарлануда.

Планируется проведение комплекса геологоразведочных работ, ориентированных на поиск, локализацию и изучение возможных месторождений цветных и драгоценных металлов.

Іздеу / Поиск

Оқшаулау / Локализация

Талдау / Анализ

Жұмыстырдың негізгі кезеңдері / Основные этапы работ

1 Тау-кен жұмыстары (іздеу траншеялары)

Экскаваторлық техникамен механикаландырылған қазу жұмыстары

Көлемі 10 000 м³

Канавалар аяқталғаннан кейін көміледі, содан кейін техникалық рекультивация жүргізіледі

2 Бұрғылау жұмыстары

Тік және көлбеу іздеу-бағалау ұңғымалары

4 000
бұрғылау, қума м.

300
гидрогеологиялық және инженерлік зерттеулердің қума метрі

Әдістері: колонкалық және роторлы-пневмосоққылы

Жұмыстырдың негізгі кезеңдері / Основные этапы работ

1 Горные работы (поисковые канавы)

Механизированная проходка экскаваторной техникой

Объем 10 000 м³

После завершения канавы засыпаются, затем выполняется техническая рекультивация

2 Буровые работы

Вертикальные и наклонные поисково-оценочные скважины

4 000
пог. м бурения

300
пог. м гидро- и инженерных исследований

Способы: колонковый и роторно-пневмоударный

Пайдаланылатын жабдықтар мен техника / Используемое оборудование и техника

Экскаватор

Буровая установка

Водовоз / Топливозаправщик

Жарамды және тұрақты түрде техникалық қызмет көрсетуден өтетін техника пайдаланылады / Используется исправная техника, регулярно проходящая ТО

Қоршаған ортаға әсері / Воздействие на окружающую среду

АУА / ВОЗДУХ

4,83 т/год
болжамды шығарындылар / ориентировочные выбросы

Негізгі ластаушы зат – шаң. Шаң түзілу деңгейін төмендету үшін шаңды басу бойынша іс-шаралар көзделеді / Основным загрязняющим веществом является пыль. Для снижения уровня пылеобразования предусматривается мероприятие по пылеподавлению

СУ / ВОДА

Ауызсу және шаруашылық-техникалық су – әкелінетін
Питьевая и хозяйственно-техническая вода – привозная

Пайдалану: тұрмыстық мақсаттар, шаңды басу, сыртқы өрт сөндіру және бұрғылау ерітіндісін дайындау /
Использование: бытовые цели, пылеподавление, наружное пожаротушение и приготовление бурового раствора

ҚАЛДЫҚТАР / ОТХОДЫ

3,13 т/год
Қалдықтардың түзілуі / образование отходов

Шарт негізінде мамандандырылған ұйымға беру / Передача специализированной организации по договору

Қоршаған ортаға әсерді азайту жөніндегі іс-шаралар тізбесі / Перечень мероприятий по снижению воздействия на окружающую среду

Экологиялық заңнама талаптарын сақтау / Соблюдение требований экологического законодательства

Топырақ пен сулардың ластануын болдырмау / Предотвращение загрязнения почв и вод

Қалдықтарды басқару / Управление отходами

Бұзылған жерлерді рекультивациялау / Рекультивация нарушенных земель

Әсер ету мониторингі және бақылау / Мониторинг и контроль воздействий

Жұмыстарды экологиялық талаптарды сақтай отырып және қоршаған ортаға әсерді барынша азайта отырып жүргізу / Проведение работ с соблюдением экологических требований и минимизацией воздействия на окружающую среду

Назарларыңызға рақмет / Спасибо за внимание

Қоғамдық тыңдаулар барысында түскен ескертулер мен ұсыныстардың жиынтық кестесі

№ п/п	Қатысушылардың ескертулері мен ұсыныстары (қатысушының тегі, аты және әкесінің аты (бар болса), лауазымы, өкілдік ететін ұйымның атауы)	Ескертулер мен ұсыныстарға жауаптар (респонденттің тегі, аты және әкесінің аты (бар болса), лауазымы, өкілдік ететін ұйымның атауы)	Ескертпе (кері қайтарылған ескерту немесе ұсыныс)
1	*Жергілікті тұрғын:* Учаске қай бағытта орналасқан? Иә, ол жерде Кеңес дәуірінде зерттелген учаске бар. «Тойша» деп аталады (жергілікті атауы). *Шайхин С.К., әкімдіктің бас маманы:* Учаскенің шекаралары қай жерде? Бұл – шаруа қожалықтарының жері. *Жергілікті тұрғын:* Жұмыстарды қашан бастау жоспарланып отыр? Бұрғылау жұмыстары қашан басталады? *Жергілікті тұрғын:* Бұған дейін бір компания кенді шайып өңдеген кезде, бізде біраз «шу» болған. Мұнда не бар? Қандай пайдалы қазбаларға барлау жүргізіледі? *Шайхин С.К., әкімдіктің бас маманы:* Яғни, сіздер алдымен барлау жұмыстарын жүргізесіздер, ал егер қор жақсы болса, кейін өндіру жұмыстары жүргізіле ме? *Жергілікті тұрғын:* Кенді жуу және өңдеу жұмыстарын қай жерде жүргізесіздер? Бұған дейін де келгендер тек барлау жұмыстары жүргізілетінін айтқан болатын, бірақ іс жүзінде «жуып» жатты.	*Бурин Б., геолог:* Ауылдан шығыс бағытта 8 км жерде. Картада қызыл түспен көрсетілген шекаралар. Иә, ол жерде бір ферма бар, біз оның иесімен сөйлестік. Әзірге нақты айта алмаймын, қазіргі уақытта қоғамдық тыңдаулар өткізіліп жатыр. Бұл басқа геологтар, олар туралы ештеңе айта алмаймын. Мыс іздеу жұмыстары. Бізге лицензия 6 жыл мерзімге беріледі, осы кезең ішінде аталған аумақта барлау жұмыстарын жүргізуіміз керек. Кенді жумаймыз, тек сынама алу мақсатында барлау жұмыстарын жүргіземіз. Олардың барлауы, шамасы, алтынға бағытталған, ал біз мысқа барлау жүргіземіз. Біз кенді «жумаймыз».	Сұрақ шешілді

	Жергілікті тұрғын: Сұрақтарым жоқ. Талап – жұмыстар аяқталғаннан кейін барлық жерді қайта қалпына келтіріп, жауып кетулеріңізді сұраймыз. Жануарларға зиян келмеуі керек. Барлық жұмыстар белгіленген талаптарға сәйкес жүргізілуі қажет.	Бұл компания туралы олардың не себепті бұлай жасағанын айта алмаймын. Иә, барлығын жасаймыз.	

Сводная таблица замечаний и предложений, полученных до и во время проведения общественных слушаний

№ п/п	Замечания и предложения участников (фамилия, имя и отчество (при наличии) участника, должность, наименование представляемой организации)	Ответы на замечания и предложения (фамилия, имя и отчество (при наличии) отвечающего, должность, наименование представляемой организации)	Примечание (снятое замечание или предложение, «не имеет отношения к предмету общественных слушаний»))
1	*Местный житель:* В каком направлении участок? Да, там есть участок, который изучался в советское время. Название «Тойша» (местное название) *Шайхин С.К., главный специалист акимата:* Где границы участка? Это земля крестьянских хозяйств. *Местный житель:* Когда планируется начать работы? Буровые работы? *Местный житель:* У нас ранее был «шум», из-за того, что одна компания промывала руду. Что здесь есть (на что разведка)? *Шайхин С.К., главный специалист акимата:* То есть вы сперва разведаете после если запасы хорошие, то будет добыча. *Местный житель:* Мыть и обработку где будете делать? До этого, кто приезжал тоже сказали, что только разведка, по факту «моют». *Местный житель:*	*Бурин Б., геолог:* В 8 км в восточном направлении от села. Границы, которые указаны на карте красным цветом. Да, там имеется одна ферма, мы разговаривали с хозяйном. Пока точно не могу сказать, пока слушания проводим. Это другие геологи, про них ничего не могу сказать. Поиск меди. Нам лицензию выдают на 6 лет, за этот период мы должны будем разведать эту территорию. Мыть не будем, только разведка с целью взятия пробы. У них разведка на золото скорее всего, у нас на медь. Мы «мыть» не будем. За эту компанию не могу ничего сказать, почему они так делают. Да, все сделаем.	Вопрос снят

	Вопросов нет. Есть требование, чтобы после себя все закрыли, чтобы не было вреда для животных. Чтобы все работы проводились в соответствии с требованиями.		